

# FAALİYET RAPORU

# 2017

[www.nigdeozelidare.gov.tr](http://www.nigdeozelidare.gov.tr)



T.C. **nigde** İL ÖZEL İDARESİ











# FAALİYET RAPORU

# 2017

[www.nigdeozelidare.gov.tr](http://www.nigdeozelidare.gov.tr)





"...Hususi İdareler ve Belediyeler, büyük kalkınma savaşımızda başarı hasılasını arttıracak vazifeler almalı ve hususiyle hayat ucuzluğunu temin ederek, yerine göre tedbirler bulmalı ve salahiyetlerini tam kullanmalıdır."

M. Kemal ATATÜRK  
1 Kasım 1937 (Meclis'i açış konuşmasından)

















## TAKDİM



*Niğde İl Özel İdaresi'nin 2017 yılına ait Faaliyet Raporu 5302 sayılı İl Özel İdare Kanununun 39. maddesi ile 5018 sayılı Kamu Mali Yönetim ve Kontrol Kanununun 41. maddesinin 4. fıkrasına uygun olarak saydamlık ve hesap verme sorumluluğu çerçevesinde hazırlanmıştır.*

*Hazırlanan 2017 yılı Faaliyet Raporu ile İl özel İdaresinin yapmış olduğu faaliyetlerin kamuoyuna duyurulması, kaynakların belirlenen amaç ve hedefler doğrultusunda planlı, etkili ve verimli kullanılması hususunda değerlendirilmesi, performans ölçümü ve sonuçların raporlanması amaçlanmaktadır.*

*2017 yılı faaliyet raporu genel anlamda idarenin harcama yetkisi verdiği ve ödenek kullandığı harcama yetkililerine ait faaliyetlerin bileşkesi olarak mali tabloları, performans ölçütlerini, 2017 yılı için faaliyet değerlendirmesi yürütülen yatırım hizmetlerini konu almaktadır. Bu çalışmalar aynı zamanda İl genel meclisinin de 2017 yılı performansı olmaktadır.*

*Niğde İl Özel İdaresi sınırlı kaynakları yerinde, tasarruflu ve etkin bir şekilde kullanarak ilimizin gelişmesi, kalkınması ve ihtiyaçlarının karşılanmasına katkıda bulunacak hizmetler yapmıştır. Niğde İl Özel İdaresi faaliyetlerini yerine getirirken 2017 yılında olduğu gibi ileriki yıllarda da kaynaklarını büyük bir titizlikle, etkili ve planlı bir şekilde kullanacaktır.*

*Niğde İl Özel İdaresi'nin 2017 yılı faaliyetlerinin gerçekleştirilmesinde ve Faaliyet Raporunun hazırlanmasında emeği geçenleri gayretlerinden dolayı kutlar, başarılarının devamını dilerim.*

Yılmaz ŞİMŞEK  
Niğde Valisi

FAALİYET  
RAPORU | 2017

ÇİMENT  
Fİ  
K  
E  
D  
N  
C

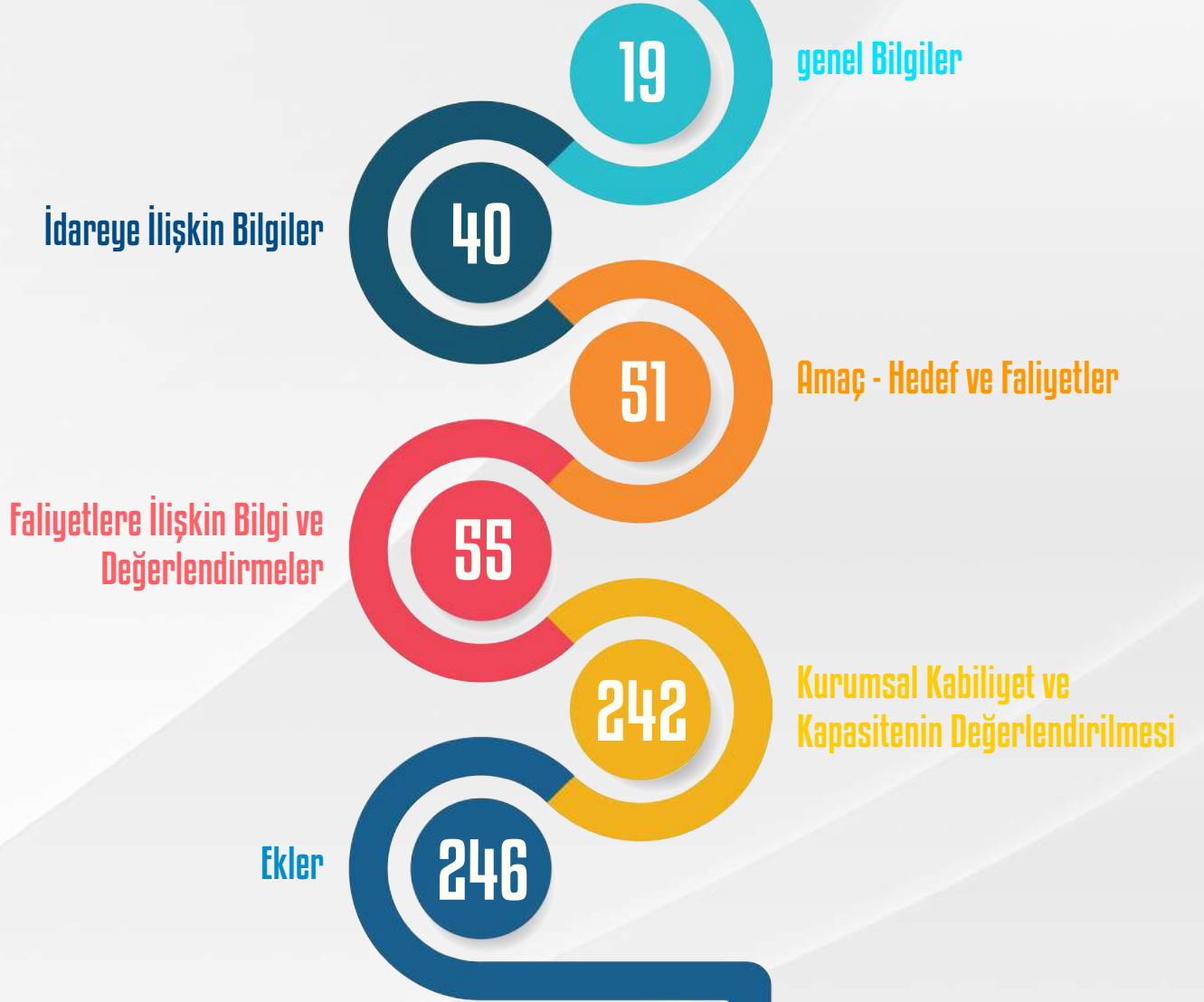





# GENEL BİLGİLER

Genel Bilgiler



## MİSYONUMUZ

*Yasayla verilen mahalli ve müşterek nitelikteki; Gençlik ve spor, sağlık, tarım, sanayi ve ticaret, ilin çevre düzeni planı, bayındırlık ve iskan, toprağın korunması, erozyonun önlenmesi, kültür, sanat, turizm, sosyal hizmet ve yardımlar, yoksullara mikro kredi verilmesi, çocuk yuvaları ve yetiştirme yurtları, ilk ve orta öğretim kurumlarının arsa temini, binalarının yapımı, bakım ve onarımı ile diğer ihtiyaçlarının karşılanmasına ilişkin hizmetleri il sınırları içinde, İmar, yol, su, kanalizasyon, katı atık, çevre, acil yardım ve kurtarma, orman köylerinin desteklenmesi, ağaçlandırma, park ve bahçe tesislerine ilişkin hizmetleri belediye sınırları dışında katılımcılık, etkinlik, saydamlık, hesap verebilirlik ilkeleri çerçevesinde yürütmek, halkımızın yaşam kalitesini ve ilimizin refah düzeyini yükseltmektir.*



# VİZYONUMUZ

*Katılımcı, şeffaf, demokratik ve insan odaklı bir yerel yönetim anlayışı içinde halkımızla el ele vererek, potansiyel kaynaklarımızı da harekete geçirerek, ülke genelinde ilklerin öncüsü olan bir il özel idare olmak.*

# YETKİ , GÖREV VE SORUMLULUKLAR





## İl Özel İdaresinin Kuruluşu

5302 sayılı İl Özel İdare Kanununun 4. maddesinde İl özel İdarelerinin kuruluşu şu şekildedir tanımlanmıştır. İl özel idaresi, ilin kurulmasına dair kanunla kurulur ve ilin kaldırılmasıyla tüzel kişiliği sona erer.

## İl Özel İdaresinin Görev Alanı

5302 sayılı İl Özel İdare Kanununun 5. maddesinde İl özel idarelerinin görev alanı şu şekilde tanımlanmıştır. İl özel idaresinin görev alanı il sınırlarını kapsar.

## Görev ve Sorumluluklar

5302 sayılı İl Özel İdare Kanununun 6. maddesinde İl özel İdaresinin görev sorumlulukları şu şekilde düzenlenmiştir. İl özel idaresi mahalli müşterek nitelikte olmak şartıyla; sağlık, gençlik ve spor, tarım, sanayi ve ticaret; belediye sınırları il sınırı olan büyükşehir belediyeleri hariç ilin çevre düzeni planı, bayındırlık ve iskan, toprağın korunması, erozyonun önlenmesi, kültür, sanat, turizm, sosyal hizmet ve yardımlar, yoksullara mikro kredi verilmesi, çocuk yuvaları ve yetiştirme yurtları; ilk ve orta öğretim kurumlarının arsa temini, binalarının yapım, bakım ve onarımı ile diğer ihtiyaçlarının karşılanmasına ilişkin hizmetleri il sınırları içinde,

İmar, yol, su, kanalizasyon, katı atık, çevre, acil yardım ve kurtarma, orman köylerinin desteklenmesi, ağaçlandırma, park ve bahçe tesisine ilişkin hizmetleri belediye sınırları dışında yapmakla görevli ve yetkilidir.

- Bakanlıklar ve diğer merkezi İdare kuruluşları; yapım, bakım ve onarım işleri, devlet ve il yolları, içme suyu, sulama suyu, kanalizasyon, enerji nakil hattı, sağlık, eğitim, kültür, turizm, çevre, imar, bayındırlık, iskan, gençlik ve spor gibi hizmetlere ilişkin yatırımlar ile bakanlıklar ve diğer merkezi İdare kuruluşlarının görev alanına giren diğer yatırımları, kendi bütçelerinde bu hizmetler için ayrılan ödenekleri İl özel İdarelerine aktarmak suretiyle gerçekleştirebilir. Aktarma işlemi ilgili bakanın onayıyla yapılır ve bu ödenekler tahsis amacı dışında kullanılamaz. İş, İl özel İdaresinin tabi olduğu usul ve esaslara göre sonuçlandırılır.

- İl özel İdareleri de bütçe imkanları ölçüsünde bu yatırımlara kendi bütçesinden ödenek aktarabilir. Bu fıkraya göre, bakanlıklar ve diğer merkezi İdare kuruluşları tarafından aktarılacak ödenekler ile gerçekleştirilecek yatırımlar, birinci fıkrada öngörülen görev alanı sınırlamasına tabi olmaksızın bütün il sınırları içinde yapılabilir.

- Bu fıkra kapsamında belirli bir projenin gerçekleştirilmesi amacıyla il özel idaresine aktarıldığı halde, aktarıldığı mali yılı takip eden yıl sonuna kadar tahsis edildiği proje için kullanılamayacağı anlaşılan ödenekler, ilgili bakanın onayı ile bu fıkra kapsamında değerlendirilmek ve başka bir projede



kullanılmak üzere aynı veya başka bir il özel idaresine veya ilgili mevzuatı çerçevesinde kullanılmak üzere Toplu Konut İdaresine aktarılabilir.

- Kamu kurum ve kuruluşlarının 5/1/1961 tarihli ve 237 sayılı Taşıt Kanunu kapsamındaki araçlarının alımı, işletilmesi, bakım ve onarımı ile bürolarının ihtiyaçları; kamu konutlarının yapım, bakım, işletme ve onarımı ile emniyet hizmetlerinin gerektirdiği teçhizat alımıyla ilgili harcamalar il özel idaresi bütçesinden karşılanabilir.

- İl çevre düzeni planı; Valinin koordinasyonunda, büyükşehirlerde büyükşehir belediyeleri, diğer illerde il belediyesi ve il özel idaresi ile birlikte yapılır. İl çevre düzeni planı belediye meclisi ile İl genel meclisi tarafından onaylanır.

- Hizmetlerin yerine getirilmesinde öncelik sırası, il özel idaresinin mali durumu, hizmetin ivediliği ve verildiği yerin gelişmişlik düzeyi dikkate alınarak belirlenir.

- İl özel idaresi hizmetleri, vatandaşlara en yakın yerlerde ve en uygun yöntemlerle sunulur. Hizmet sunumunda özür, yaşlı, düşük ve dar gelirlilerin durumuna uygun yöntemler uygulanır. Hizmetlerin diğer mahalli idareler ve kamu kuruluşları arasında bütünlük ve uyum içinde yürütülmesine yönelik koordinasyon o ilin valisi tarafından sağlanır.

- 4562 sayılı Organize Sanayi Bölgeleri Kanunu ile Sanayi ve Ticaret Bakanlığına ve organize sanayi bölgelerine tanınan yetki ve sorumluluklar bu kanun kapsamı dışındadır.

### Yetki ve İmtiyazlar

5302 sayılı İl Özel İdare Kanununun 7. maddesinde il özel idaresinin yetkileri ve imtiyazları şu şekilde düzenlenmiştir.

- Kanunlarla verilen görev ve hizmetleri yerine getirebilmek için her türlü faaliyette bulunmak, gerçek ve tüzel kişilerin faaliyetleri için kanunlarda belirtilen izin ve ruhsatları vermek ve denetlemek.

- Kanunların il özel idaresine verdiği yetki çerçevesinde yönetmelik çıkarmak, emir vermek, yasak koymak ve uygulamak, kanunlarda belirtilen cezaları vermek.





- Hizmetlerin yürütülmesi amacıyla, taşınır ve taşınmaz malları almak, satmak, kiralamak veya kiraya vermek, takas etmek, bunlar üzerinde sınırlı aynı hak tesis etmek.

- Borç almak ve bağış kabul etmek.

- Vergi, resim ve harçlar dışında kalan ve miktarı yirmibeşmilyar Türk Lirasına kadar olan dava konusu uyuşmazlıkların anlaşmayla tasfiyesine karar vermek.

- Özel kanunları gereğince il özel idaresine ait vergi, resim ve harçların tarh, tahakkuk ve tahsilini yapmak.

- Belediye sınırları dışındaki Gayri Sıhhi Müesseseler ile umuma açık istirahat ve eğlence yerlerine ruhsat vermek ve denetlemek. Ancak, sivil hava ulaşımına açık havaalanları bünyesinde yer alan tüm tesislere işyeri açma ve çalışma ruhsatı dahil her türlü ruhsat, Sivil Havacılık Genel Müdürlüğü tarafından verilir.

Bu konuya ilişkin usul ve esaslar Sivil Havacılık Genel Müdürlüğüne hazırlanacak bir yönetmelikle düzenlenir.

- İl özel idaresi, hizmetleri ile ilgili olarak, halkın görüş ve düşüncelerini belirlemek amacıyla kamuoyu yoklaması ve araştırması yapabilir.

- İl özel idaresinin mallarına karşı suç işleyenler devlet malına karşı suç işlemiş sayılır. 2886 sayılı Devlet İhale Kanununun 75 inci maddesi hükümleri il özel idaresi taşınmazları hakkında da uygulanır.

- İl özel idaresinin proje karşılığı borçlanma yoluyla elde edilen gelirleri, vergi, resim ve harçları, şartlı bağışlar ve kamu hizmetlerinde fiilen kullanılan malları haczedilemez.

### Muafiyetler

5302 sayılı İl Özel İdare Kanununun 8. maddesinde il özel idaresine tanınan muafiyetler şu şekilde düzenlenmiştir.

İl özel idaresinin kamu hizmetine ayrılan veya kamunun yararlanmasına açık, gelir getirmeyen taşınmaz malları ile bunların inşaa ve kullanımları katma değer vergisi ile özel tüketim vergisi hariç her türlü vergi, resim, harç, katkı ve katılma paylarından muafır.



## VALİ



*5302 sayılı İl Özel İdare Kanununun 29. maddesine göre, Vali; İl özel idaresinin başı ve tüzel kişiliğinin temsilcisidir.*





# GÖREV ve YETKİLER

5302 sayılı İl Özel İdare Kanununun 30. maddesinde valinin görev ve yetkileri şu şekilde tanımlanmıştır.

## Valinin Görev ve Yetkileri Şunlardır:

- İl özel idaresi teşkilatının en üst amiri olarak İl özel idaresi teşkilatını sevk ve idare etmek, il özel idaresinin hak ve menfaatlerini korumak.
- İl özel idaresini stratejik plana uygun olarak yönetmek, il özel idaresinin kurumsal stratejilerini oluşturmak, bu stratejilere uygun olarak bütçeyi, il özel idaresi faaliyetlerinin ve personelinin performans ölçütlerini hazırlamak ve uygulamak, izlemek ve değerlendirmek, bunlarla ilgili raporları meclise sunmak.
- İl özel idaresini devlet dairelerinde ve törenlerde, davacı veya davalı olarak da yargı yerlerinde temsil etmek veya vekil tayin etmek.
- İl encümenine başkanlık etmek.
- İl özel idaresinin taşınır ve taşınmaz mallarını idare etmek.
- İl özel idaresinin gelir ve alacaklarını takip ve tahsil etmek.

- Yetkili organların kararını almak şartıyla sözleşme yapmak.
- İl genel meclisi ve il encümeni kararlarını uygulamak.
- Bütçeyi uygulamak, bütçede meclis ve encümenin yetkisi dışında kalan aktarmaları yapmak.
- İl özel idaresi personelini atamak.
- İl özel idaresi, bağlı kuruluşlarını ve işletmelerini denetlemek.
- Şartsız bağışları kabul etmek.
- İl halkının huzur, esenlik, sağlık ve mutluluğu için gereken önlemleri almak.
- Bütçede yoksul ve muhtaçlar için ayrılan ödeneği kullanmak.
- Kanunlarla il özel idaresine verilen ve il genel meclisi veya il encümeni kararını gerektirmeyen görevleri yapmak ve yetkileri kullanmak.



## İL GENEL MECLİSİ



Bülent KÜÇÜKTUNA - İl Genel Meclis Başkanı

5302 sayılı İl Özel İdare Kanununun 9. maddesinde il genel meclisi şu şekilde tanımlanmıştır.

İl genel meclisi, il özel idaresinin karar organıdır ve ilgili kanunda gösterilen esas ve usullere göre ildeki seçmenler tarafından seçilmiş üyelerden oluşur.

İlimiz il genel meclisi; 13 üye Ak Parti, 5 üye MHP, 1 üye CHP olmak üzere toplam 19 üyeden oluşmaktadır.





# GÖREV ve YETKİLER

5302 sayılı İl Özel İdare Kanununun 10. maddesinde il genel meclisinin görev ve yetkileri şu şekilde tanımlanmıştır.

- Stratejik plan ile yatırım ve çalışma programlarını, İl özel idaresi faaliyetlerini ve personelinin performans ölçütlerini görüşmek ve karara bağlamak.

- Bütçe ve kesin hesabı kabul etmek, bütçede kurumsal kodlama yapılan birimler ile fonksiyonel sınıflandırmanın birinci düzeyleri arasında aktarma yapmak.

- Belediye sınırları il sınırı olan büyükşehir belediyeleri hariç il çevre düzeni planı ile belediye sınırları dışındaki alanların imar planlarını görüşmek ve karara bağlamak.

- Borçlanmaya karar vermek.

- Bütçe içi işletmeler ile Türk Ticaret Kanunu'na tabi ortaklıklar kurulmasına veya bu ortaklıklardan ayrılmaya, sermaye artışına ve gayrimenkul yatırım ortaklığı kurulmasına karar vermek.

- Taşınmaz mal alımına, satımına, trampa edilmesine, tahsisine, tahsis şeklinin değiştirilmesine veya tahsisli bir taşınmazın akar haline getirilmesine izin; üç yıldan fazla kiralanmasına ve süresi yirmibeş yılı geçmemek kaydıyla bunlar üzerinde sınırlı aynı hak tesisine karar vermek.

- İl özel idaresi adına imtiyaz verilmesine ve il özel idaresi yatırımlarının yap-işlet veya yap-işlet-devret modeli ile yapılmasına, il özel idaresine ait şirket, işletme ve iştiraklerin özelleştirilmesine karar vermek.

- Norm kadro çerçevesinde il özel idaresinin ve bağlı kuruluşlarının kadrolarının ihdas, iptal ve değiştirilmesine karar vermek.

- Yurt içindeki ve yurt dışındaki mahalli idareler ve mahalli İdare birlikleriyle karşılıklı işbirliği yapılmasına karar vermek.

- Diğer mahalli idarelerle birlik kurulmasına, kurulmuş birliklere katılmaya veya ayrılmaya karar vermek.

- İl özel idaresine kanunlarla verilen görev ve hizmetler dışında kalan ve ilgililerin isteğine bağlı hizmetler için uygulanacak ücret tarifesini belirlemek.



## İL GENEL MECLİS ÜYELERİ



Bülent KÜÇÜKTUNA  
İl Genel Meclis Başkanı



Ali Dede TEKİN  
AK PARTİ - ÇİFTLİK



Bilal VURAL  
AK PARTİ - MERKEZ



Durmuş Ali PALTA  
AK PARTİ - ÇİFTLİK



Fahrettin ANIL  
AK PARTİ - BOR



Rızvan İNANÇ  
AK PARTİ - BOR



Gafur KARACA  
AK PARTİ - ÇAMARDI



Göksel AKÇAM  
AK PARTİ - ULUKIŞLA



Mahide YARAMIŞ  
MHP - MERKEZ



Mevlüt ŞAHİN  
AK PARTİ - MERKEZ





## İL GENEL MECLİS ÜYELERİ



Mustafa TECİMER  
MHP - BOR



Nihat UYSAL  
AK PARTİ - ALTUNHİSAR



Rasim YILMAZ  
CHP - MERKEZ



Sabri BOZDAĞ  
AK PARTİ - BOR



Şahin TULGAR  
AK PARTİ - ULUKIŞLA



Tahsin EREN  
MHP - MERKEZ



Ünal PINAR  
AK PARTİ - ÇAMARDI



Vedat KIRAZCI  
MHP - ALTUNHİSAR



Yusuf YALÇIN  
MHP - ÇİFTLİK

## İL GENEL MECLİSİ İHTİSAS KOMİSYONU VE ÜYELERİ

### ÇEŞİTLİ İŞLER KOMİSYONU



Durmuş Ali PALTA (BAŞKAN) - Vedat KİRAZCI (BAŞKAN VEKİLİ) - Nihat UYSAL  
Bülent KÜÇÜKTUNA - Ünal PINAR

### ÇEVRE VE SAĞLIK KOMİSYONU

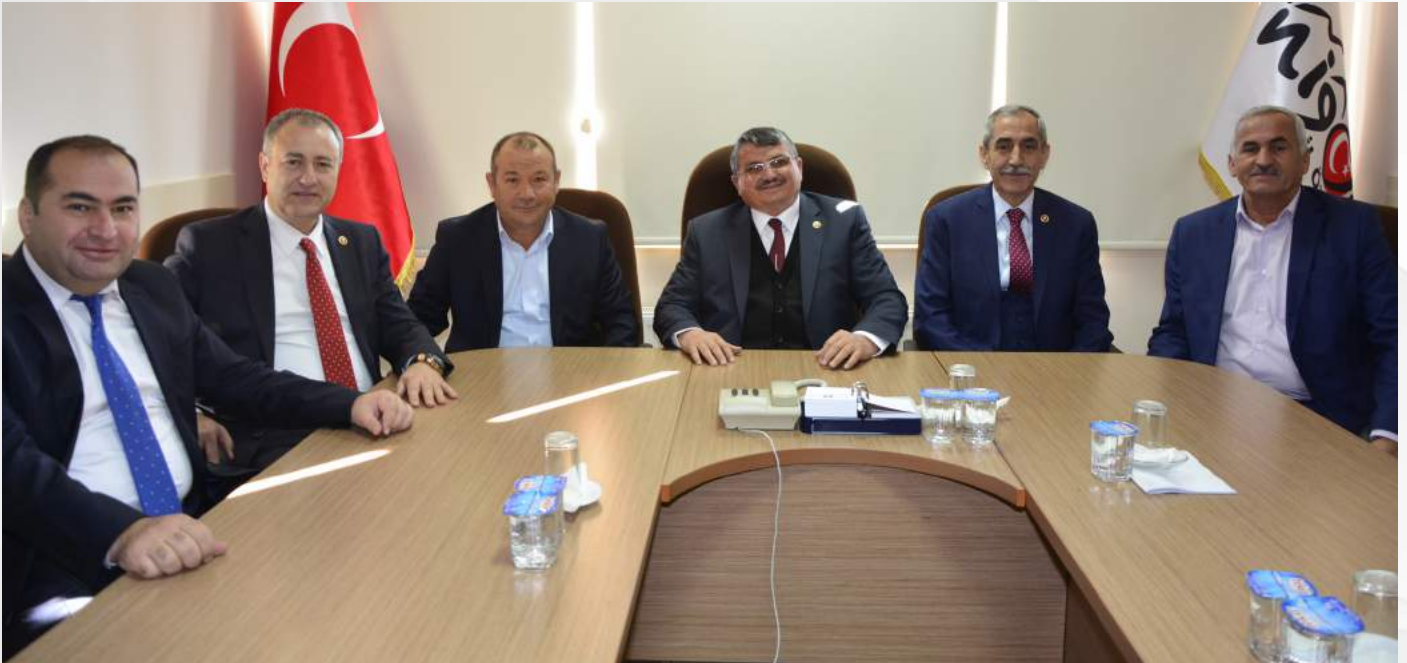

Bilal VURAL ( BAŞKAN ) - Fahrettin ANIL (BAŞKAN VEKİLİ) - Durmuş ALİ PALTA  
Nihat UYSAL - Mustafa TECİMER





## İL GENEL MECLİSİ İHTİSAS KOMİSYONU VE ÜYELERİ

## TARIM KOMİSYONU



Mevlüt ŞAHİN (BAŞKAN) - Yusuf YALÇIN (BAŞKAN VEKİLİ) - Ali Dede TEKİN  
Bilal VURAL - Rızvan İMANÇ

## EĞİTİM, KÜLTÜR VE SOSYAL HİZMETLER KOMİSYONU



Rızvan İMANÇ (BAŞKAN) - Mustafa TECİMER (BAŞKAN VEKİLİ) - Gafur KARACA  
Göksel AKÇAM - Ali Dede TEKİN

## İL GENEL MECLİSİ İHTİSAS KOMİSYONU VE ÜYELERİ

### İMAR VE BAYINDIRLIK KOMİSYONU



Sabri BOZDAĞ (BAŞKAN) - Mahide YARAMIŞ.(BAŞKAN VEKİLİ) - Gafur KARACA  
Durmuş Ali PALTA - Bilal VURAL - Şahin TULGAR - Vedat KİRAZCI

### İNCELEME VE ARAŞTIRMA KOMİSYONU



Fahrettin ANIL (BAŞKAN) - Nihat UYSAL (BAŞKAN VEKİLİ) - Durmuş ALİ PALTA  
Ünal PINAR - Tahsin EREN





## İL GENEL MECLİSİ İHTİSAS KOMİSYONU VE ÜYELERİ

## KÖYLERE YÖNELİK HİZMETLER KOMİSYONU



Şahin TULGAR (BAŞKAN) - Gafur KARACA (BAŞKAN VEKİLİ) - Sabri BOZDAĞ  
Bülent KÜÇÜKTUNA - Mahide YARAMIŞ

## PLAN VE BÜTÇE KOMİSYONU



Göksel AKÇAM (BAŞKAN) - Tahsin EREN.(BAŞKAN VEKİLİ) - Nihat UYSAL  
Ünal PINAR - Rızvan İMANÇ - Bülent KÜÇÜKTUNA - Yusuf YALÇIN

## DENETİM SONUÇLARI

### Denetim Komisyonu;

5302 Sayılı İl Özel İdaresi Kanununun 17. maddesine göre il genel meclisinin üyeleri arasından seçilerek oluşturulan Denetim Komisyonu tarafından inceleme yapılmış olup, inceleme raporları il genel meclisine sunulma aşamasındadır.



Ali Dede TEKİN (BAŞKAN) - Rızvan İMANÇ (BAŞKAN VEKİLİ) - Bülent KÜÇÜKTUNA  
Mustafa TECİMER - Ünal PINAR







## İL ENCÜMENİ



*İl Özel İdare Kanununun 25.maddesinde il encümeni şu şekilde tanımlanmıştır.*

*İl encümeni valinin başkanlığında, genel sekreter ile il genel meclisinin her yıl kendi üyeleri arasında seçeceği üç üye ve valinin her yıl birim amirleri arasında seçeceği iki üyeden oluşur. Valinin katılmadığı encümen toplantısına genel sekreter başkanlık eder.*





# GÖREV ve YETKİLER

5302 sayılı İl Özel İdare Kanununun 26. maddesinde il encümeninin görev ve yetkileri şu şekilde tanımlanmıştır.

- Stratejik plan ve yıllık çalışma programı ile bütçe ve kesin hesabı inceleyip il genel meclisine görüş bildirmek.
- Yıllık programa alınan işlerle ilgili kamulaştırma kararlarını almak ve uygulamak.
- Öngörülme-yen giderler ödeneğinin harcama yerlerini belirlemek.
- Bütçede fonksiyonel sınıflandırmanın ikinci düzeyleri arasında aktarma yapmak.
- Kanunlarda öngörülen cezaları vermek.

- Vergi, resim ve harçlar dışında kalan ve miktarı beş milyar Türk Lirasına kadar olan ihtilafların sulhen halline karar vermek.
- Taşınmaz mal satımına, trampa edilmesine ve tahsisine ilişkin kararları uygulamak, süresi üç yılı geçmemek üzere kiralanmasına karar vermek.
- Belediye sınırları dışındaki umuma açık yerlerin açılış ve kapanış saatlerini belirlemek.
- Vali tarafından havale edilen konularda görüş bildirmek.
- Kanunlarla verilen diğer görevleri yapmak.

## SEÇİLMİŞ ENCÜMEN ÜYELERİ



**Ali Dede TEKİN**  
Ak Parti - Çiftlik



**Fahrettin ANIL**  
Ak Parti - Bor



**Mevlüt ŞAHİN**  
Ak Parti - Merkez

## ATANMIŞ ENCÜMEN ÜYELERİ

|                 |                                 |
|-----------------|---------------------------------|
| Ali NEBOL       | İl Özel İdaresi Genel Sekreteri |
| Hüseyin UÇAR    | Mali Hizmetler Müdürü           |
| Selçuk ALTINSOY | İmar ve Kentsel İyileştirme Md. |



# İDAREYE İLİŞKİN BİLGİLER

İdareye  
İlişkin Bilgiler





## FİZİKİ YAPI

*Niğde İl Özel İdaresi; mülkiyeti kendisine ait olan İlhanlı Mahallesi Sabancı Bulvarı No:1 adresinde 3 katlı ana bina ve müştemilatından oluşan hizmet binası ile Yukarı Kayabaşı Mahallesi Sağlık Caddesi üzerinde bulunan 4 katlı Meclis Binası'nda hizmet vermektedir.*

*İdaremiz yazı işleri müdürlüğü il genel meclisi binasında hizmet vermekte olup, diğer tüm müdürlükler hizmet binasında hizmet vermektedir.*





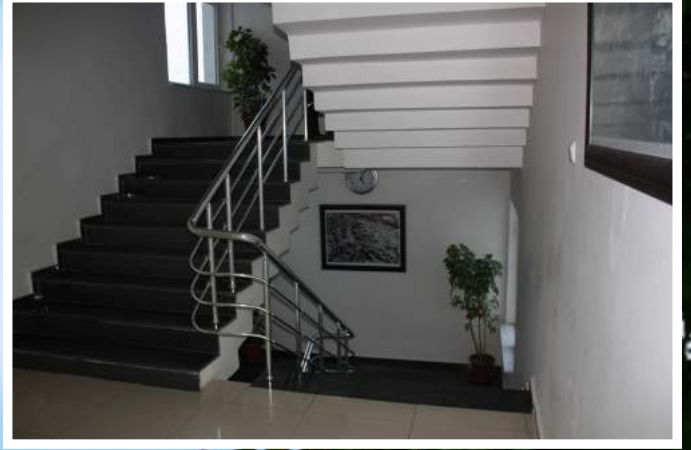



## TEŞKİLAT YAPISI

5302 sayılı İl Özel İdare Kanununun 35. maddesinde özel idare teşkilatı şu şekilde tanımlanmıştır.

İl özel idaresi teşkilatı; genel sekreterlik, mali işler, sağlık, tarım, imar, insan kaynakları, hukuk işleri birimlerinden oluşur. ilin nüfusu, fiziki ve coğrafi yapısı, ekonomik, sosyal, kültürel özellikleri ile gelişme potansiyeli dikate alınarak norm kadro sistemine ve ihtiyaca göre oluşturulacak diğer birimlerin kurulması, kaldırılması veya birleştirilmesi il genel meclisinin kararıyla olur. bu birimler büyükşehir belediyesi olan illerde daire başkanlığı ve müdürlük, diğer illerde müdürlük şeklinde kurulur.

Genel sekreter, il özel idaresi hizmetlerini vali adına ve onun emirleri yönünde, mevzuat hükümlerine, il genel meclisi ve il encümeni kararlarına, il özel İdaresinin amaç ve politikalarına, stratejik plan ve yıllık çalışma programına göre düzenler ve yürütür.

Bu amaçla il özel idaresi kuruluşlarına gereken emirleri verir ve bunların uygulanmasını gözetir ve sağlar.

Genel sekreter yukarıda belirtilen hizmetlerin yürütülmesinden valiye karşı sorumludur.

Toplam nüfusu 3.000.000'a kadar olan illerde, ihtiyaca göre en fazla iki, nüfusu bunun üzerinde olan illerde en fazla dört genel Sekreter yardımcılığı kadrosu ihdas edilebilir.

İlçelerde, özel İdare işlerini yürütmek amacıyla kaymakama bağlı ilçe özel idare teşkilatı oluşturulabilir.



**Yılmaz ŞİMŞEK**  
Niğde Valisi



**Ali NEBOL**  
Genel Sekreter





## TEŞKİLAT ŞEMASI

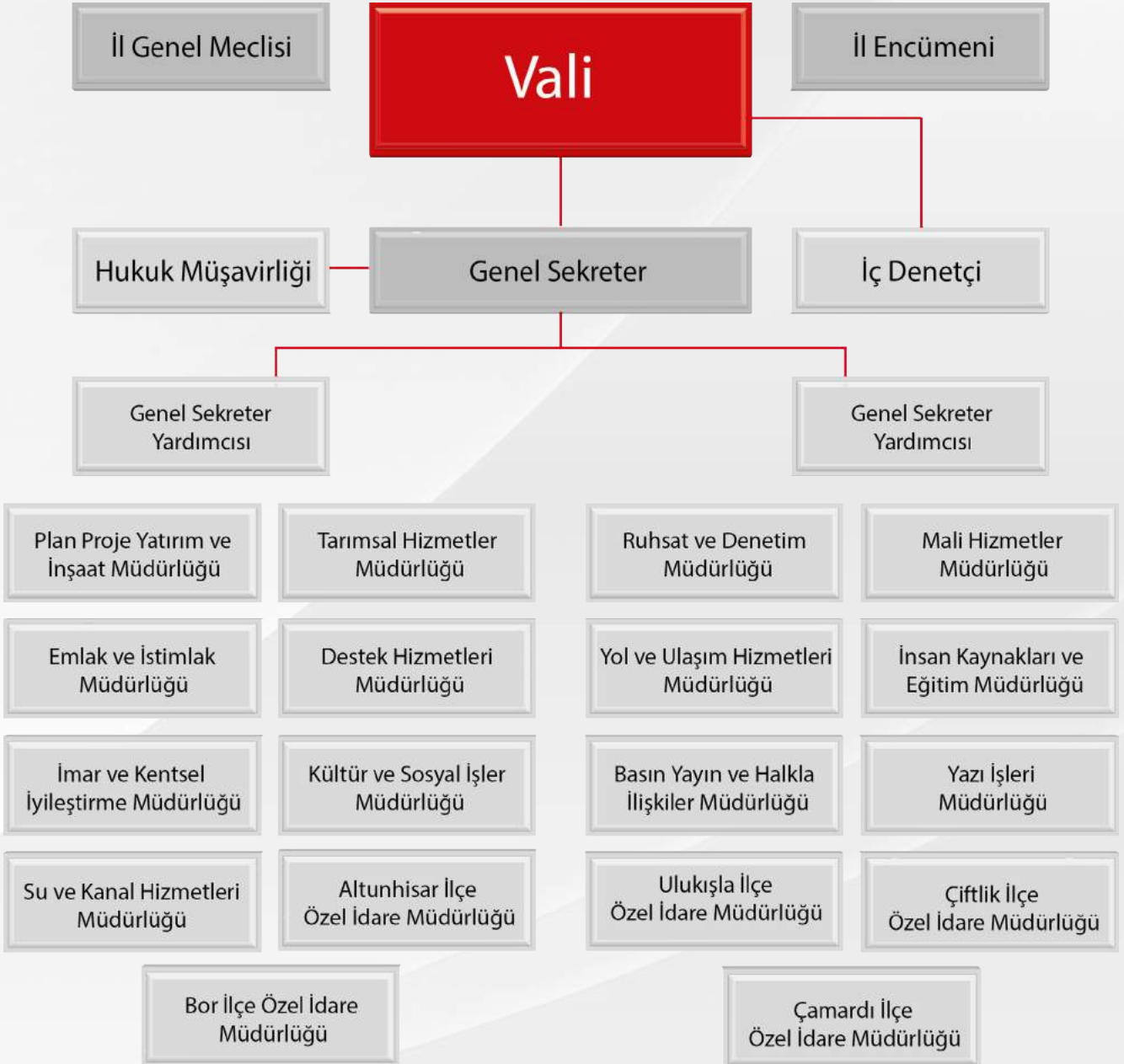

## GENEL DURUM

Niğde İl Özel İdaresi Genel Sekreterliği 2005 yılında Resmi Gazete’de yayımlanan 5302 Sayılı İl Özel İdare Kanunu ile bugünkü mevcut teşkilatlanmasına kavuşmuştur.

İlimiz 6 ilçe, 29 belediye ve 132 köy şeklinde idari yapılanmaya sahip olup, ilimizin 2017 yılı nüfusu 352.717 ‘dir. 2017 yılı köy nüfusu ise 79.644’dur.

Niğde İl Özeli İdaresi; mülkiyeti kendisine ait olan İlhanlı Mahallesi Sabancı Bulvarı No: 1 adresinde 3 katlı ana bina ve müştemilatından oluşan hizmet binası, Yukarı Kayabaşı Mahallesi Sağlık Caddesi üzerinde bulunan 4 katlı Meclis Binası ve Dışarı Camii arkasında bulunan eski TEKEL binasında (Lojmanlar) faaliyetlerini sürdürmektedir.











# Amaç Hedef ve Faaliyetler



## AMAÇ HEDEF ve FAALİYETLER

Genel olarak ifade etmek gerekirse, Niğde İl Özel İdaresi'nin amacı; Beş Yıllık Kalkınma Planı ve Vizyon 2023 belgesine hizmet etmektir. Bununla birlikte, üst ölçekli planlar taranmış, amaç ve hedef birlik-teliği gözetilerek ilin kalkınma çabalarına bütüncül, sonuçlara yönelik ve öz bir politika çerçevesi oluşturmak, ilgili tüm plan padaşlarını eşgüdüm içerisinde belirlenen hedefler istikametinde harekete geçirmek suretiyle, Niğde ilini bulunduğu sosyo- ekonomik konumdan çok daha ileri bir düzeye taşımak amaçlanmıştır.

Niğde İl Özel İdaresi kalkınma planları, programlar, ilgili mevzuat ve benimsediği temel ilkeler çerçevesinde, geleceğe ilişkin vizyon ve misyonu oluşturmuştur.

Bu amaçla; imkansız olmayan, ölçülebilir, somut, yatırım, hizmet ve faaliyetlerle, yükümlülükler belirlenmiş, kamusal mal ve hizmet akışının nicelik ve nitelik yönünden geliştirilmesi, kamusal mal ve hizmetlere ulaşılabilirlik düzeyinin yükseltilerek, vatandaş memnuniyetinin artırılması ve uzun dönemli sonuç etmek, uzun dönem yaşamına devam edebilmek, sürdürülebilir rekabet üstünlüğü, ortalamanın üzerinde getiri hedeflenmiştir.

Bu hedefin gerçekleştirilmesine yönelik olarak kırsal kalkınma stratejileri kapsamında; su ve toprak kaynaklarının etkin kullanımı, Üreticilerin örgütlenme ve bilgi düzeyinin artırılması, Kırsal ekonominin çeşitlendirilmesi, Kırsal alt ve üst yapının geliştirilmesi, Kırsal yerleşimlerin geliştirilmesi ve korunması, Çevreci iyi tarım uygulamalarının geliştirilmesine katkı sağlaması, Orman kaynaklarının sürdürülebilir kullanımının sağlanması, Makine parkının genç tutulması, Kurumsal kapasitenin yükseltilmesine yönelik çalışmaların yapılması, Kurumun tanınırlığını artırılması, Jeotermal kaynakların tanıtımının yapılarak özel sektörün ilgisinin çekilmesi, Turizmin çeşitlendirilerek, ilin kış turizminde cazibe merkezi haline getirilmesi, Çocukların zengin ve farklı bakış açılarına sahip olmalarına katkı sağlamak amacıyla bilim merkezleri, çocuk müzeleri kurulmasına katkı sağlanması, AR-GE yenilik çalışmalarına ağırlık verilmesi, Eğitim, sağlık ve spor hizmetlerinin güçlendirilmesi, Ekonomik ve sosyal yoksunluk içinde bulunan gruplara yönelik hizmetlerin artırılması, Çevre ve mekansal gelişme boyutunda, hava, su, toprak kirliliğine yönelik tedbirlerin alınması öncelikli amaçları arasındadır. Oluşturulan strateji doğrultusunda uygulama, izleme ve değerlendirmenin daha sağlıklı yapılabilmesi açısından stratejik amaç, hedef ve faaliyetler belirlenmiştir. Bu stratejik amaçlar ve hedefler belirlerken idaremizin vizyonunu gerçekleştirilmesine katkı sağlaması gerekliliği özellikle dikkate alınmıştır.

## TEMEL POLİTİKALAR ve İLKELERİMİZ

Temel Politikalar;

Niğde İl Özel İdaresi 2015-2019 Yılı Stratejik Planı'nda yer alan hususların tamamı temel politika ve önceliğimizdir.

Bu politikalarımızı hayata geçirirken ilkeler doğrultusunda çalışılacaktır.

İlkelerimiz;

İlkelerimiz iki ana başlıkta ele alınmıştır. Bunlar; Bireylerle İlgili İlkelerimiz ve Yönetim ve Hizmet Süreçleriyle ilgili ilkelerimizdir.





## Bireyler ile İlgili İlkelerimiz



## Yönetim ve Hizmet Süreçleri ile İlgili İlkelerimiz





# FAALİYETLER

Faaliyetlere  
İlişkin Bilgi ve  
Değerlendirmeler









# Mali Hizmetler Müdürlüğü



## Mali Hizmetler Müdürlüğü

İdaremizin; Bütçe ve Kesin hesabın hazırlanması, gelirlerin tahsili, giderlerin hak sahibine ödenmesi, maaş tahakkuklarının gerçekleştirilmesi, para ve parayla ifade edilebilen değerler ile emanetlerin alınması, saklanması, ilgililere verilmesi, gönderilmesi ile diğer tüm mali işlemlerin kayıtlarının yapılması ve raporlanmasından sorumludur.

Müdürlüğümüzde;

1 Müdür, 1 Mali Hizmetler Uzmanı, 1 Şef, 1 Muhasebeci olmak üzere toplam 4 personel görev yapmaktadır.



### Mali Hizmetler Müdürlüğü Personeli ve İcmali

| MALİ HİZMETLER MÜDÜRLÜĞÜ |       |
|--------------------------|-------|
| Ünvanı                   | Adedi |
| Müdür                    | 1     |
| Memur                    | 3     |
| Toplam                   | 4     |





## Mali Durum

İdaremizin 2017 mali yılı başlangıç bütçesi 65.000.000 TL gelir ve gider üzerinden hazırlanarak İl genel Meclisimizce kabul edilmiştir. 01.01.2017 tarihi itibari ile yürürlüğe giren bütçemiz ve Gelir Fazlası için yapılan 30.000.00-TL 'lik ek bütçe ile Toplam Bütçemiz 95.000.000 TL olmuştur. Bütçemizin 12 aylık performans bilgileri aşağıdadır

## 2017 MALİ YILI BÜTÇESİ

## 2017 MALİ YILI GELİR BÜTÇESİ EKONOMİK SINIFLANDIRMA

| KODU | AÇIKLAMA                       | BÜTÇE GELİĞİ KABUL EDİLEN | EK GÖDENEK (TL) | TOPLAM BÜTÇE  |
|------|--------------------------------|---------------------------|-----------------|---------------|
| 1    | VERGİ GELİRLERİ                | 10.000,00                 |                 | 10.000,00     |
| 3    | TEŞEBBÜS VE MÜLKİYET GELİRLERİ | 4.363.974,00              | 650.000,00      | 5.013.974,00  |
| 4    | ALINAN BAĞIŞ VE YARDIMLAR      | 25,00                     | 14.000.000,00   | 14.000.025,00 |
| 5    | DİĞER GELİRLER                 | 60.611.001,00             | 14.150.000,00   | 74.761.001,00 |
| 6    | SERMAYE GELİRLERİ              | 15.007,00                 | 1.200.000,00    | 1.215.007,00  |
| 9    | RED VE İADELER (-)             | 15.007,00                 |                 | 7,00          |
|      | TOPLAM                         | 65.000.000,00             | 30.000.000,00   | 95.000.000,00 |

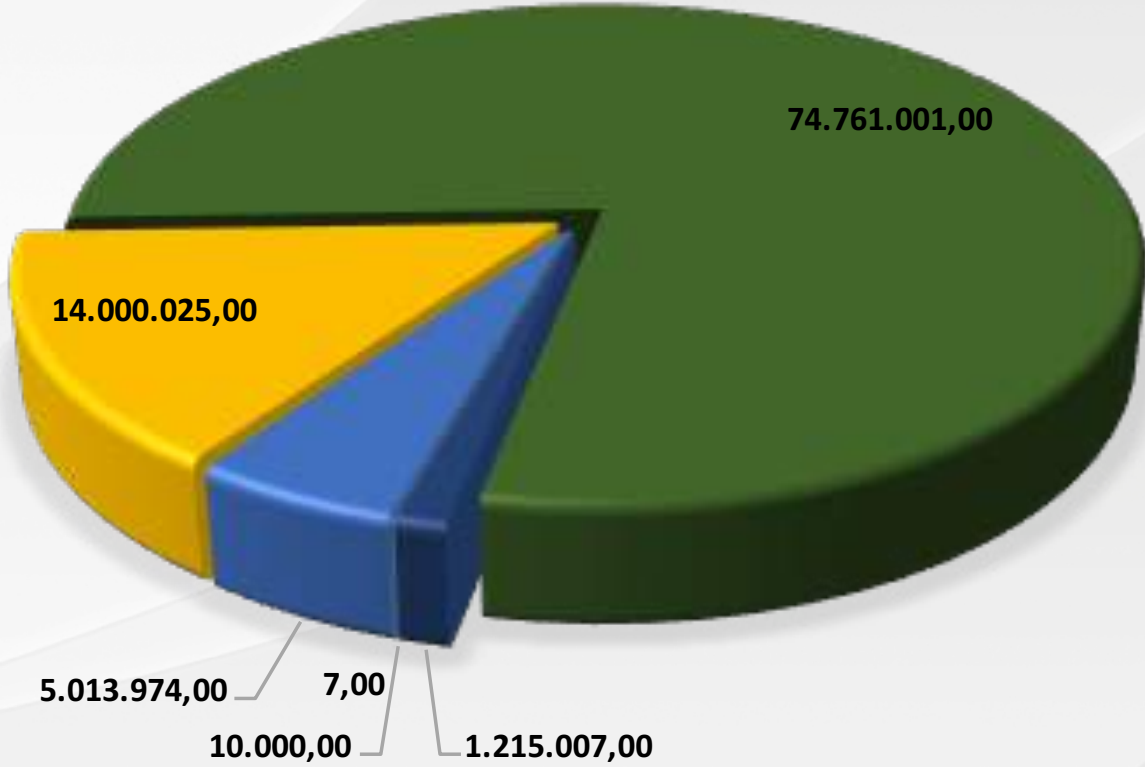

VERGİ GELİRLERİ

TEŞEBBÜS VE MÜLKİYET GELİRLERİ

ALINAN BAĞIŞ VE YARDIMLAR

DİĞER GELİRLER

SERMAYE GELİRLERİ

RED VE İADELER (-)

## 2017 MALİ YILI GİDER BÜTÇESİ FONKSİYONEL SINIFLANDIRMA

| KODU | AÇIKLAMA                            | BÜTÇELE KABUL EDİLEN | EKÖDENEKLERİ  | TOPLAM BÜTÇE  |
|------|-------------------------------------|----------------------|---------------|---------------|
| 1    | GENEL KAMU HİZMETLERİ               | 33.654.997,00        | 12.072.000,00 | 45.726.997,00 |
| 2    | SAVUNMA HİZMETLERİ                  | 400.000,00           |               | 400.000,00    |
| 3    | KAMU DÜZENİ VE GÜVENLİK HİZMETLERİ  | 220.000,00           |               | 220.000,00    |
| 4    | EKONOMİK İŞLER VE HİZMETLERİ        | 9.585.001,00         |               | 9.585.001,00  |
| 5    | ÇEVRE KORUMA HİZMETLERİ             | 2.300.000,00         | 1.050.000,00  | 3.350.000,00  |
| 6    | İSKAN VE TOPLUM REFAHI HİZMETLERİ   | 5.200.001,00         | 13.960.000,00 | 19.160.001,00 |
| 7    | SAĞLIK HİZMETLERİ                   | 550.001,00           | 2.082.000,00  | 2.632.001,00  |
| 8    | DİNLENME KÜLTÜR VE DİN HİZMETLERİ   | 1.270.000,00         | 836.000,00    | 2.106.000,00  |
| 9    | EĞİTİM HİZMETLERİ                   | 11.750.000,00        |               | 11.750.000,00 |
| 10   | SOSYAL GÜVENLİK VE YARD. HİZMETLERİ | 70.000,00            |               | 70.000,00     |
|      | TOPLAM                              | 65.000.000,00        | 30.000.000,00 | 95.000.000,00 |

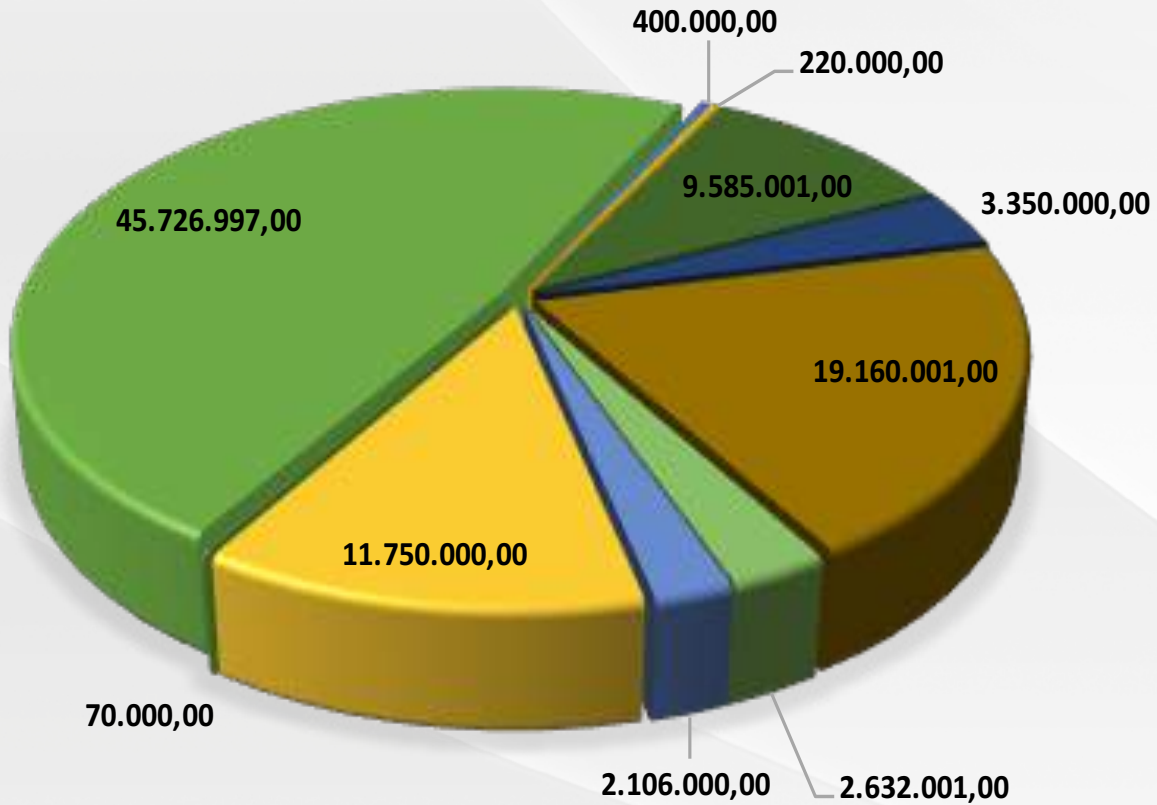

- GENEL KAMU HİZMETLERİ
- SAVUNMA HİZMETLERİ
- KAMU DÜZENİ VE GÜVENLİK HİZMETLERİ
- EKONOMİK İŞLER VE HİZMETLERİ
- ÇEVRE KORUMA HİZMETLERİ
- İSKAN VE TOPLUM REFAHI HİZMETLERİ
- SAĞLIK HİZMETLERİ
- DİNLENME KÜLTÜR VE DİN HİZMETLERİ
- EĞİTİM HİZMETLERİ
- SOSYAL GÜVENLİK VE YARD. HİZMETLERİ



## İL ÖZEL İDARESİ 2017 MALİ YILI KESİN HESABI

## A- GELİR BÜTÇESİ

| KODU | AÇIKLAMA                       | 2017 YILI      |
|------|--------------------------------|----------------|
| 1    | VERGİ GELİRLERİ                | 21.829,78      |
| 3    | TEŞEBBÜS VE MÜLKİYET GELİRLERİ | 5.153.607,56   |
| 4    | ALINAN BAĞIŞ VE YARDIMLAR      | 112.613.959,07 |
| 5    | DİĞER GELİRLER                 | 67.750.415,72  |
| 6    | SERMAYE GELİRLERİ              | 1.025.695,00   |
| 9    | RED VE İADELER (-)             | 0,00           |
|      | TOPLAM                         | 186.565.507,13 |

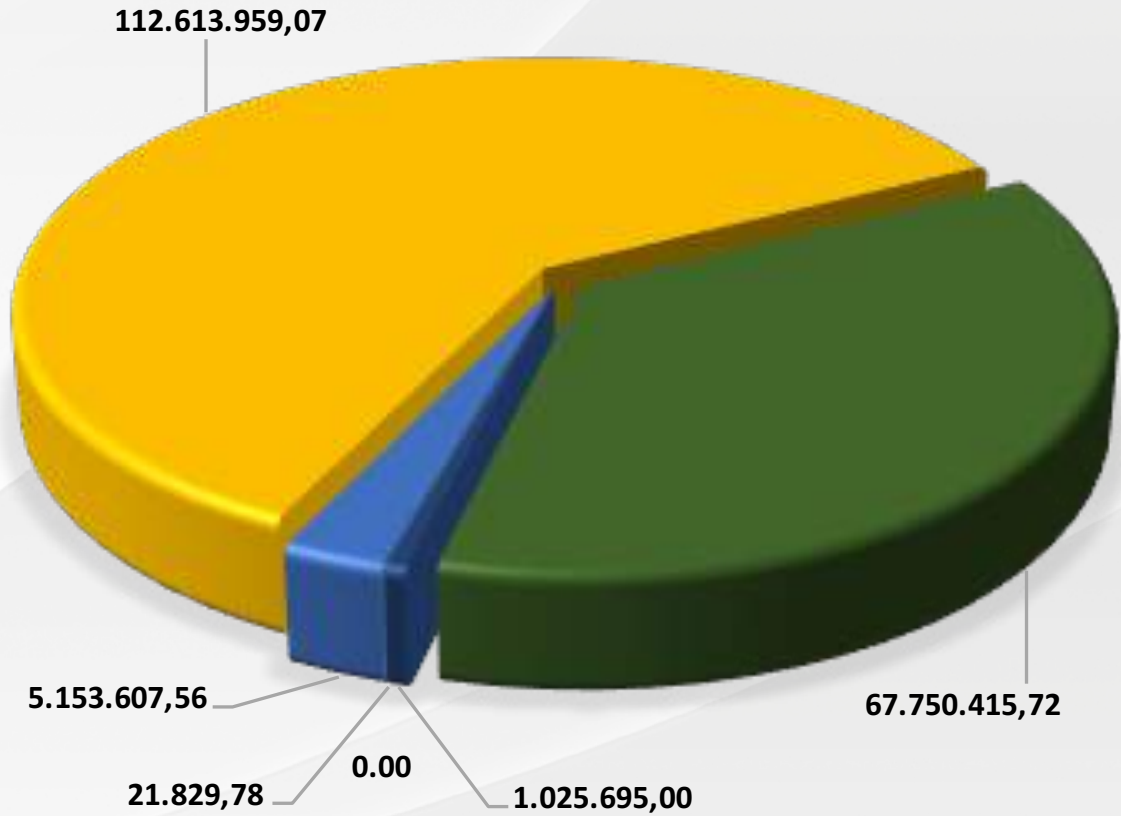

- VERGİ GELİRLERİ
- TEŞEBBÜS VE MÜLKİYET GELİRLERİ
- ALINAN BAĞIŞ VE YARDIMLAR
- DİĞER GELİRLER
- SERMAYE GELİRLERİ
- RED VE İADELER (-)

## B- GİDER BÜTÇESİ

| KODU | AÇIKLAMA                                   | 2017 YILI      |
|------|--|----------------|
| 1    | GENEL KAMU HİZMETLERİ                      | 81.232.627,5   |
| 2    | SAVUNMA HİZMETLERİ                         | 95.195,50      |
| 3    | KAMU DÜZENİ VE GÜVENLİK HİZMETLERİ         | 12.208.464,63  |
| 4    | EKONOMİK İŞLER VE HİZMETLERİ               | 51.580.435,75  |
| 5    | ÇEVRE KORUMA HİZMETLERİ                    | 3.337.816,46   |
| 6    | İSKAN VE TOPLUM REFAHI HİZMETLERİ          | 21.354.457,31  |
| 7    | SAĞLIK HİZMETLERİ                          | 4.157.511,59   |
| 8    | DİNLENME KÜLTÜR VE DİN HİZMETLERİ          | 2.125.590,85   |
| 9    | EĞİTİM HİZMETLERİ                          | 24.873.013,60  |
| 10   | SOSYAL GÜVENLİK VE SOSAL YARDIM HİZMETLERİ | 3.145.818,51   |
|      | TOPLAM                                     | 204.110.931,73 |

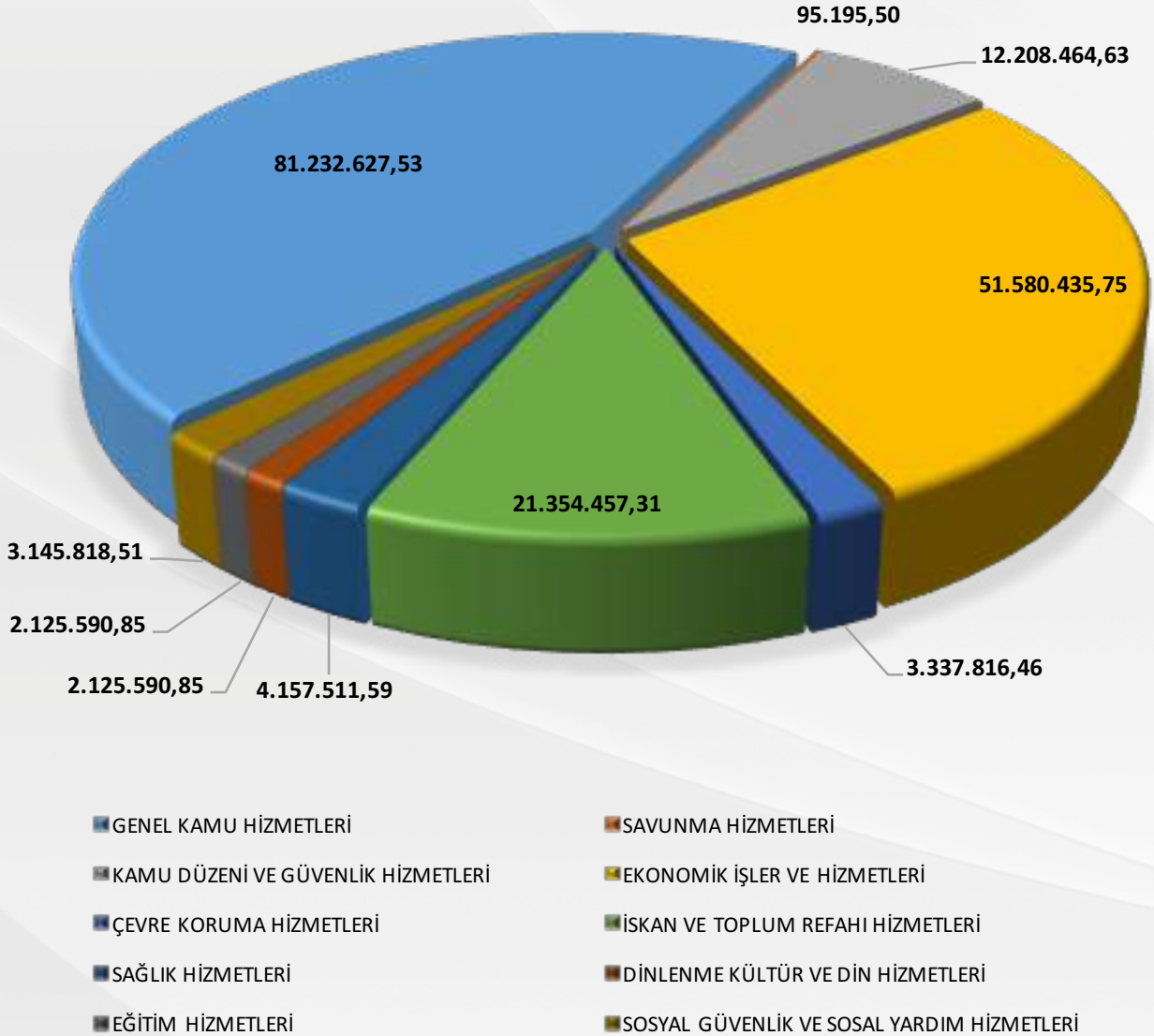

2017 MALİ YILI 12 AYLIK ÖZ GELİRLERİNİN GERÇEKLEŞME DURUMU

ÖZEL İDARE ÖZ GELİRLERİ

|           |   |               |
|-----------|---|---------------|
| 01.6.9.99 | DİĞER HARÇLAR                                 | 21.829,78     |
| 03.1.1.01 | ŞARTNAME SATIŞLARI                            | 58.020,83     |
| 03.1.2.99 | DİĞER HİZMET GELİRLERİ                        | 88.240,17     |
| 03.6.1.01 | LOJMAN KİRA GELİRLERİ                         | 96.372,71     |
| 03.6.1.02 | ECRİMİSİL GELİRLERİ                           | 95.029,77     |
| 03.6.1.99 | DİĞER TAŞINMAZ KİRA GELİRLERİ                 | 4.779.504,08  |
| 03.6.2.01 | TAŞINIR KİRA GELİRLERİ                        | 36.440,00     |
| 05.1.9.03 | FAİZLER                                       | 2.638.870,33  |
| 05.2.2.51 | MERKEZİ İDARE VERGİ GELİRLERİ                 | 56.567.199,66 |
| 05.2.8.51 | MADEN İŞLETMELİRİNDEN ALINAN PAYLAR           | 2.120.996,23  |
| 05.2.9.99 | DİĞER PAYLAR                                  | 1.890.614,99  |
| 05.3.2.99 | DİĞER İDARİ PARA CEZALARI                     | 3.031.657,20  |
| 05.3.4.01 | VERGİ VE AMME ALACAKLARI GECİKME ZAMLARI      | 144.350,17    |
| 05.9.1.01 | İRAT KAYDEDİLECEK NAKDİ TEMİNATLAR            | 80.599,00     |
| 05.9.1.03 | İRAT KAYDEDİLECEK TEMİNAT MEKTUPLARI          | 63.600,00     |
| 05.9.1.99 | YUKARIDA TANIMLANMAYAN DİĞER ÇEŞİTLİ GELİRLER | 1.212.528,14  |
| 06.1.5.01 | DİĞER TAŞINMAZ SATIŞ GELİRLERİ                | 1.025.695,00  |
|           | TOPLAM  | 73.951.548,06 |

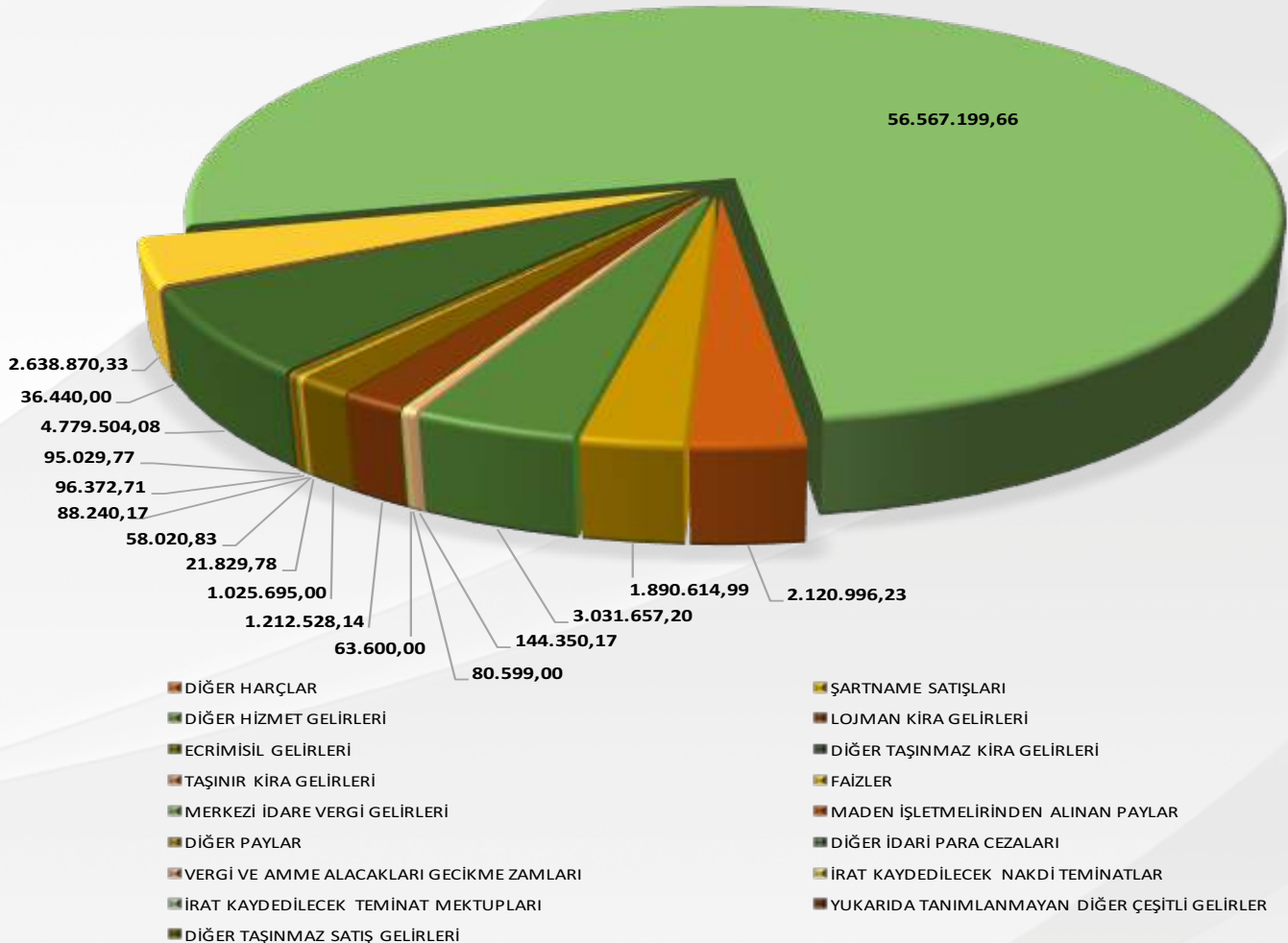



BAKANLIK TAHSİSLİ GELİRLER

| 04.2.1.51 | MUHTAR ÖDENEKLERİ                                      | 5.531.894,87   |
|-----------|--|----------------|
| 04.2.1.99 | CARİ NİTELİKLİ GENEL BÜTÇEDEN ALINAN GELİRLER          | 27.768.577,00  |
| 04.4.1.02 | KİŞİLERDEN ALINAN YARDIM VE BAĞIŞLAR                   |                |
| 04.5.1.01 | GENEL BÜTÇELİ İDARELERDEN ALINAN CARİ PROJE YARDIMLARI | 360.056,20     |
| 04.5.2.01 | GENEL BÜTÇELİ İDARELERDEN ALINAN SERMAYE YARDIMLARI    | 71.881.455,26  |
| 04.5.2.05 | MAHALLİ İDARELERDEN ALINAN PROJE YARDIMLARI            | 7.071.975,74   |
|           | TOPLAM   | 112.613.959,07 |

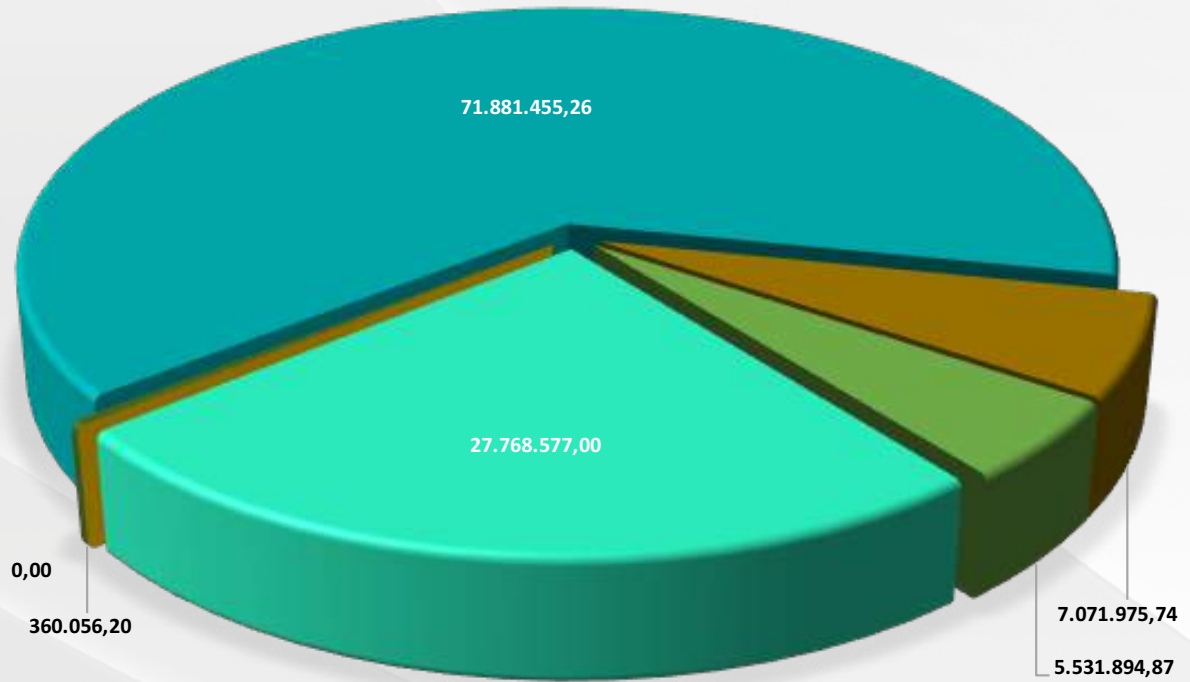

- MUHTAR ÖDENEKLERİ
- CARİ NİTELİKLİ GENEL BÜTÇEDEN ALINAN GELİRLER
- KİŞİLERDEN ALINAN YARDIM VE BAĞIŞLAR
- GENEL BÜTÇELİ İDARELERDEN ALINAN CARİ PROJE YARDIMLARI
- GENEL BÜTÇELİ İDARELERDEN ALINAN SERMAYE YARDIMLARI
- MAHALLİ İDARELERDEN ALINAN PROJE YARDIMLARI
- 
- 
- 
-

2017 MALİ YILI İL ÖZEL İDARE KAYNAKLARI İLE YAPILAN GİDERLER

| KODU | GİDERİN GÜRÜ                                      | HARCAMA       |
|------|---|---------------|
| 1    | PERSONEL GİDERLERİ                                | 4.537.739,93  |
| 2    | SOSYAL GÜVENLİK KURUMLARINA DEVLET PRİM GİDERLERİ | 488.462,02    |
| 3    | MAL VE HİZMET ALIM GİDERLERİ                      | 15.014.186,06 |
| 5    | CARİ TRANSFERLER                                  | 1.982.151,35  |
| 6    | SERMAYE GİDERLERİ                                 | 67.259.462,68 |
| 7    | SERMAYE TRANSFERLERİ                              | 6.815.262,13  |
|      | TOPLAM  | 96.097.264,17 |

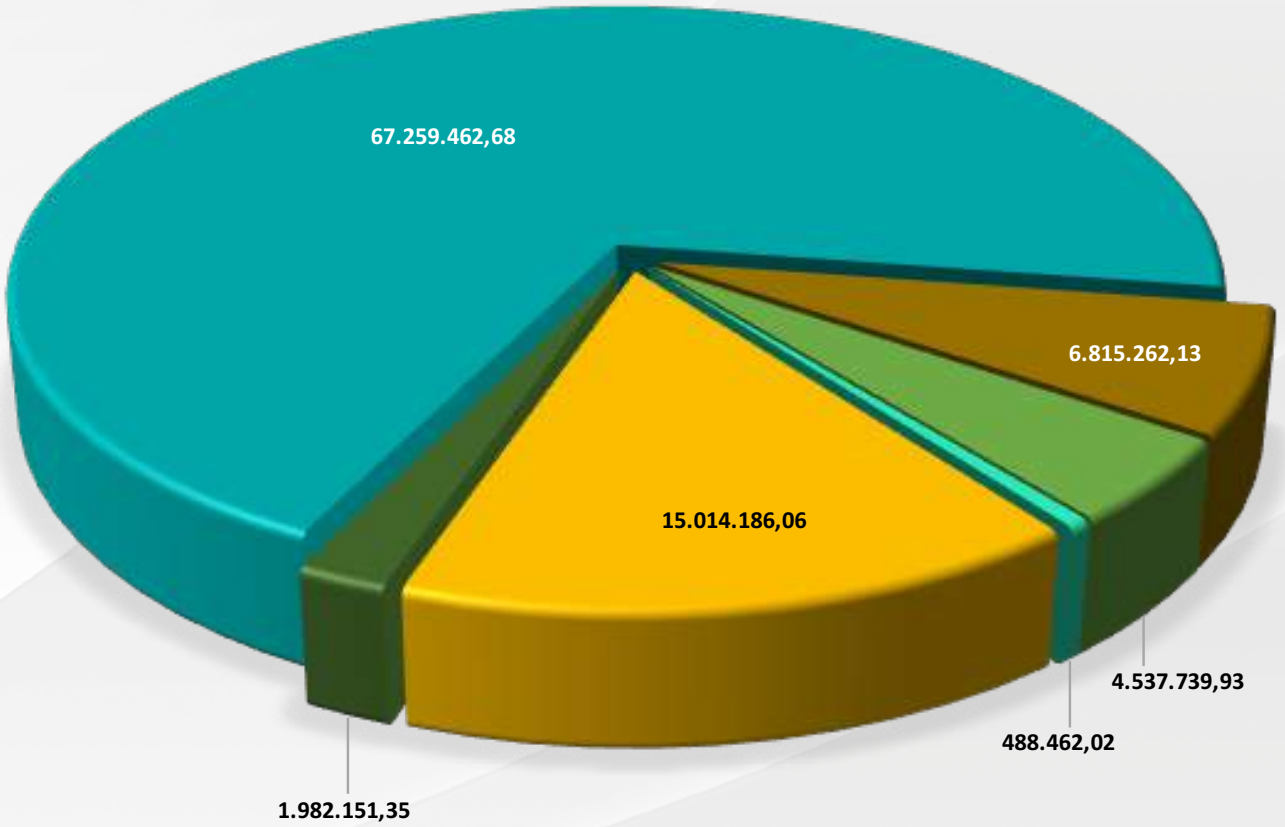

PERSONEL GİDERLERİ

MAL VE HİZMET ALIM GİDERLERİ

SERMAYE GİDERLERİ

SOSYAL GÜVENLİK KURUMLARINA DEVLET PRİM GİDERLERİ

CARİ TRANSFERLER

SERMAYE TRANSFERLERİ

## 2017 MALİ YILI BAKANLIK KAYNAKLARI İLE YAPILAN GİDERLER

| KODU | GİDERİN GÜRÜ                                      | HARCAMA        |
|------|---|----------------|
| 1    | PERSONEL GİDERLERİ                                | 28.486.760,47  |
| 2    | SOSYAL GÜVENLİK KURUMLARINA DEVLET PRİM GİDERLERİ | 4.392.388,35   |
| 3    | MAL VE HİZMET ALIM GİDERLERİ                      | 1.490.784,49   |
| 5    | CARİ TRANSFERLER                                  | 0,00           |
| 6    | SERMAYE GİDERLERİ                                 | 73.643.734,25  |
|      | TOPLAM  | 108.013.667,56 |

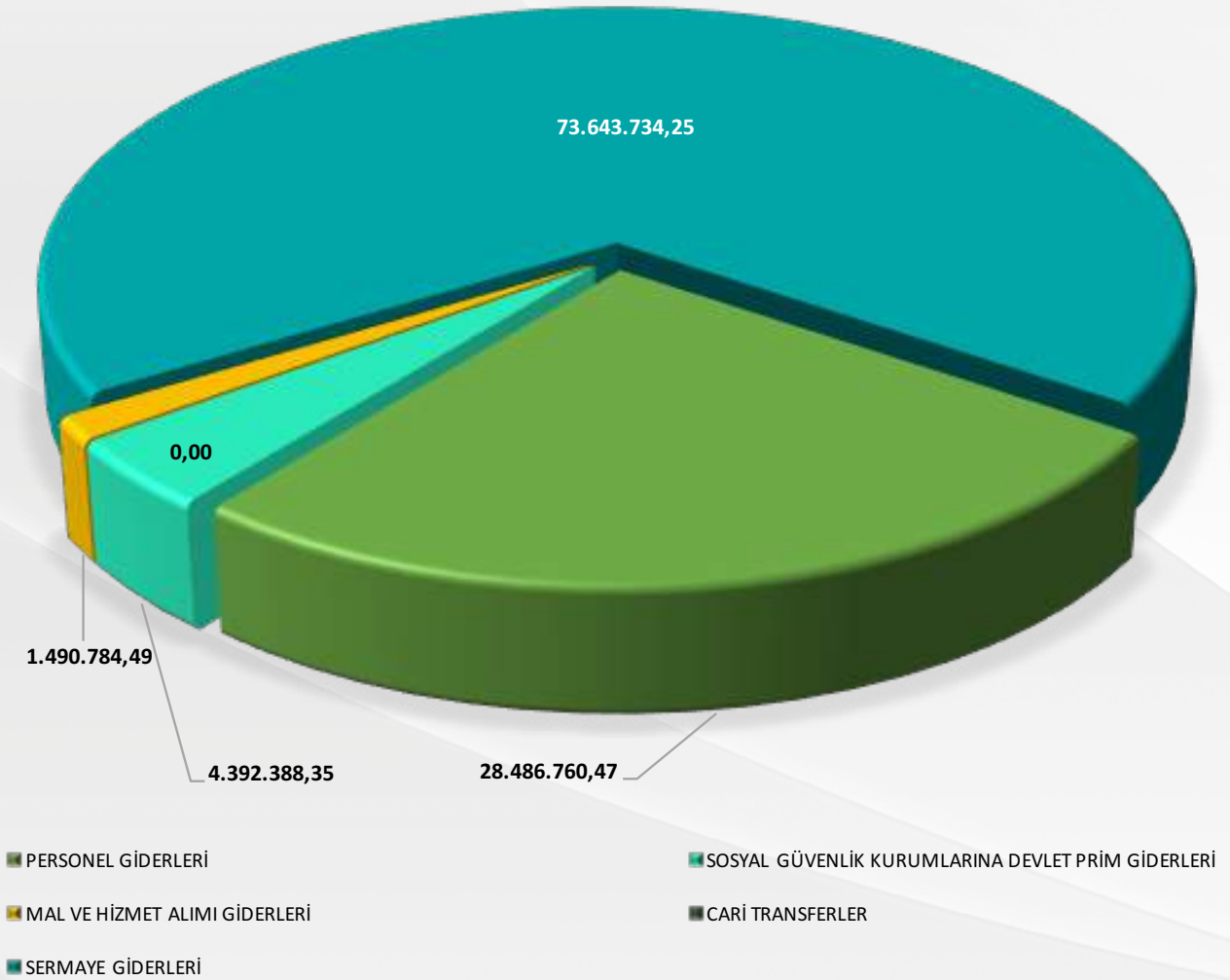



## 2017 MALİ YILI ÖZEL İDARECE İLE YAPILAN TÜM GİDERLER

| KODU | GİDERİN GÜRÜ                                      | HARCAMA        |
|------|---|----------------|
| 1    | PERSONEL GİDERLERİ                                | 33.024.500,40  |
| 2    | SOSYAL GÜVENLİK KURUMLARINA DEVLET PRİM GİDERLERİ | 4.880.850,37   |
| 3    | MAL VE HİZMET ALIMI GİDERLERİ                     | 16.504.970,55  |
| 5    | CARİ TRANSFERLER                                  | 1.982.151,35   |
| 6    | SERMAYE GİDERLERİ                                 | 140.903.196,93 |
| 7    | SERMAYE TRANSFERLERİ                              | 6.815.262,13   |
|      | TOPLAM  | 204.110.931,73 |

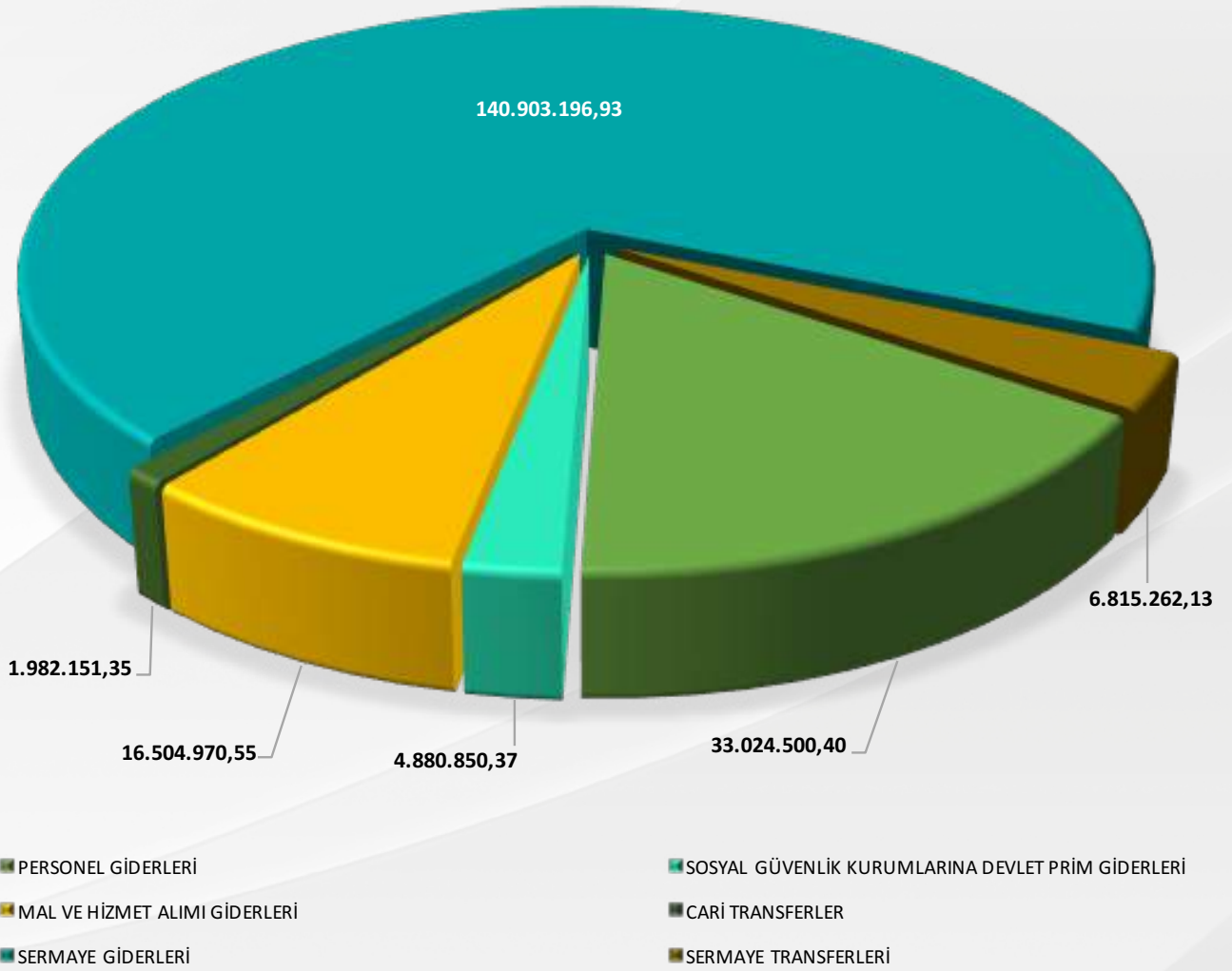

## 5302 sayılı İ.Ö.K 6. maddesi Gereğince Diğer Kurumların Harcamaları için İdaremiz ve Bakanlıkla Tarafından Aktarılan Ödenekler

5302 sayılı İl özel İdare Kanununun 6. maddesinde idaremizin görev alanları içerisinde bulunan hizmetler için diğer kurumlara bütçeden ayrılan ödenekler.

Diğer kurumlar tarafından idaremize aktarılan ödeneklerin harcanması ile ilgili Valilik Makamının olurlarıyla idaremizde ödenekleri bulunan kurumlar doğrudan temin alım işlemlerini kendileri yapmaktadır.

Kurumlar diğer alımları (açık ihale vb.) ilgili kurum yaklaşık maliyetlerini Çevre ve Şehircilik İl Müdürlüğü'ne hazırlayıp, yaklaşık maliyetleri idaremize gönderdikten sonra ihale servisi tarafından iş ve işlemleri gerçekleştirilip, ihale süreci tamamlanmaktadır.

Diğer kurumların yapım ve bakım onarım işlerinin kontrollük, geçici ve kesin kabul işlemleri Çevre ve Şehircilik İl Müdürlüğü tarafından yapılmaktadır.

Milli Eğitim Müdürlüğü'nün ihale iş ve işlemleri ilgili müdürlük tarafından yaklaşık maliyeti hazırlanıp idaremize gönderdikten sonra ihale servisi tarafından iş ve işlemleri gerçekleştirilip, ihale süreci tamamlanmaktadır. Yapım ve bakım onarım işlerinin kontrollük, geçici ve kesin kabul işlemleri, İl Milli Eğitim Müdürlüğü tarafından yapılmaktadır.



## 1 ) MİLLİ EĞİTİM MÜDÜRLÜĞÜ

| Sıra No       | ÖDENEĞİN KONUSU                            | ÖZEL İDARE KATKISI | BAKANLIK ÖDENEĞİ  | TOPLAM ÖDENEK     | HARCAMA           | DURUMU          |
|---------------|--|--------------------|-------------------|-------------------|-------------------|-----------------|
| 1             | İlköğretim Okulların Yapımı                | 11.000.000         | 5.100.000         | 15.100.000        | 14.598.000        | İş Devam Ediyor |
| 2             | İlköğretim Okulların Onarımı               | 2.750.000          | 1.084.000         | 3.834.000         | 3.475.000         | İş Bitti        |
| 3             | Ortaöğretim Okulların Onarımı              |                    | 2.678.038         | 2.678.038         | 2.253.000         | İş Bitti        |
| 4             | Bor Merkez İmam Hatip Ortaokulu Yapımı     |                    | 400.000           | 400.000           | 400.000           | İş Bitti        |
| 5             | Niğde Merkez İmam Hatip Lisesi Yapımı      |                    | 3.700.000         | 3.700.000         | 3.511.000         | İş Devam Ediyor |
| 6             | Niğde Merkez Endüstri Meslek Lisesi Yapımı |                    | 3.000.000         | 3.000.000         |                   | İş Devam Ediyor |
| 7             | Halk Eğitim Merkezi Yapım Projesi          |                    | 850.000           | 850.000           |                   |                 |
| 8             | Bilim Sanat Merkezi Yapım Projesi          |                    | 850.000           | 850.000           |                   |                 |
| 9             | Okulların Küçük Onarımları                 |                    | 556.000           | 556.000           | 220.000           | İş Devam Ediyor |
| 10            | Cari Harcamalar                            |                    | 6.069.000         | 6.069.000         | 421.000           | İş Devam Ediyor |
| 11            | Ortaöğretim Yurt Binası Yapımı (İkmal)     |                    | 1.667.239         | 1.667.239         |                   | İş Devam Ediyor |
| <b>TOPLAM</b> |  | <b>13.750.000</b>  | <b>24.954.277</b> | <b>38.704.277</b> | <b>24.878.000</b> |                 |





## 2 ) SAĞLIK HİZMETLERİ

| Sıra No       | ÖDENEĞİN KONUSU  | ÖZEL İDARE KATKISI | BAKANLIK ÖDENEĞİ | TOPLAM ÖDENEK    | HARCAMA          | DURUMU          |
|---------------|--|--------------------|------------------|------------------|------------------|-----------------|
| 1             | Aile Sağlığı Merkezi ve Sağlık Evleri Bakım ve Onarımı         |                    | 1.479.083        | 1.479.083        | 777.000          | İş Devam Ediyor |
| 2             | Niğde Merkez Aşağı Kayabaşı Mah. Bor Yolu 4 Hekimli ASM Yapımı | 150.000            |                  | 150.000          |                  | İş Devam Ediyor |
| 3             | Niğde Merkez Eski Fertek Yolu 4 Hekimli ASM Yapımı             | 150.000            |                  | 150.000          |                  | İş Devam Ediyor |
| 4             | Niğde Merkez İlhanlı Mah. 4 Hekimli ASM Yapımı                 | 150.000            |                  | 150.000          |                  | İş Devam Ediyor |
| 5             | Niğde Merkez İnönü Mah. Muratevler 4 Hekimli ASM Yapımı        | 150.000            |                  | 150.000          |                  | İş Devam Ediyor |
| 6             | Niğde Merkez Niğde Evleri 4 Hekimli ASM Yapımı                 | 150.000            |                  | 150.000          |                  | İş Devam Ediyor |
| 7             | 1. Basamak Sağlık Tesisleri Yapımı                             |                    | 6.900.000        | 6.900.000        | 1.000.400        | İş Devam Ediyor |
| <b>TOPLAM</b> |  | <b>750.000</b>     | <b>8.379.083</b> | <b>9.129.083</b> | <b>1.777.400</b> |                 |

NotgilgenelMeclisi'ningKararıDoğrultusundaÖdenekTahsisEdilmektedir.



## 3 ) KÜLTÜR VE TURİZM MÜDÜRLÜĞÜ

| Sıra No       | ÖDENEĞİN KONUSU                                     | ÖZEL İDARE KATKISI | BAKANLIK ÖDENEĞİ | TOPLAM ÖDENEK  | HARCAMA        | DURUMU          |
|---------------|---|--------------------|------------------|----------------|----------------|-----------------|
| 1             | Kazı Çalışmaları ve Onarım                          | 50.000             |                  | 50.000         |                | İş Devam Ediyor |
| 2             | Kültür Merkezi Bakım Onarımı ve Demirbaş Alımı      |                    | 321.000          | 321.000        | 10.000         | İş Devam Ediyor |
| 3             | Baskı Cilt Tanıtım Mamul Mal Alımı Giderleri        | 220.000            |                  | 220.000        | 195.000        | İş Devam Ediyor |
| 4             | Niğde Konstantine Helena Kilisesi Çevre Düzenlemesi |                    | 324.350          | 324.350        |                | İş Devam Ediyor |
| 5             | Tyana Antik Kent Kazı Çalışması Projesi             |                    | 79.979           | 79.979         | 62.000         | İş Devam Ediyor |
| <b>TOPLAM</b> |   | <b>270.000</b>     | <b>725.329</b>   | <b>995.329</b> | <b>267.000</b> |                 |

Not: Genel Meclisi'nin Kararı Doğrultusunda Ödenek Tahsis Edilmektedir.





4 ) İL GIDA TARIM VE HAYVANCILIK

| Sıra No | ÖDENEĞİN KONUSU                                    | ÖZEL İDARE KATKISI | BAKANLIK ÖDENEĞİ | TOPLAM ÖDENEK | HARCAMA | DURUMU   |
|---------|--|--------------------|------------------|---------------|---------|----------|
| 1       | Bitkisel Üretimi Geliştirme Projesi                | 400.000            |                  | 400.000       | 306.000 | İş Bitti |
| 2       | Hayvancılığı Geliştirme Projesi (Arı ve Aşı Alımı) | 250.000            |                  | 250.000       | 244.000 | İş Bitti |
| 3       | Makine Teçhizat Alımı                              | 50.000             |                  | 50.000        | 83.500  | İş Bitti |
| TOPLAM  |  | 700.000            |                  | 700.000       | 633.500 |          |

Not: İl Genel Meclisi'nin Kararı Doğrultusunda Ödenek Tahsis Edilmektedir.





## 5 ) GENÇLİK VE SPOR HİZMELERİ

| Sıra No       | ÖDENEĞİN KONUSU                     | ÖZEL İDARE KATKISI | BAKANLIK ÖDENEĞİ | TOPLAM ÖDENEK  | HARCAMA        | DURUMU   |
|---------------|-------------------------------------|--------------------|------------------|----------------|----------------|----------|
| 1             | Spor Malzemesi Alımı                | 80.000             |                  | 80.000         | 80.000         | İş Bitti |
| 2             | Amatör Spor Kulüplere Malzeme Alımı | 60.000             |                  | 60.000         | 40.000         | İş Bitti |
| 3             | Taşınmaz Bakım Onarımı              | 50.000             |                  | 50.000         | 22.000         | İş Bitti |
| <b>TOPLAM</b> |                                     | <b>190.000</b>     |                  | <b>190.000</b> | <b>142.000</b> |          |

Not: İl Genel Meclisi'nin Kararı Doğrultusunda Ödenek Tahsis Edilmektedir.



## 6 ) AFET VE ACİL DURUM MÜDÜRLÜĞÜ

| Sıra No       | ÖDENEĞİN KONUSU     | ÖZEL İDARE KATKISI | BAKANLIK ÖDENEĞİ | TOPLAM ÖDENEK  | HARCAMA        | DURUMU          |
|---------------|---------------------|--------------------|------------------|----------------|----------------|-----------------|
| 1             | Yatırım Harcamaları | 400.000            |                  | 400.000        | 100.000        | İş Devam Ediyor |
| <b>TOPLAM</b> |                     | <b>400.000</b>     |                  | <b>400.000</b> | <b>100.000</b> |                 |

**NOT:** 5902 sayılı kanunun ek 1. maddesi amir hükmü gereğince, il özel idaresinin gerçekleşen en son yıl bütçe giderinin en az yüzde biri oranında bu idarelerce pay ayrılır

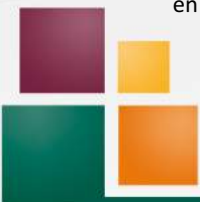

7 ) AİLE VE SOSYAL POLİTİKALAR MÜDÜRLÜĞÜ

| Sıra No       | ÖDENEĞİN KONUSU  | ÖZEL İDARE KATKISI | BAKANLIK ÖDENEĞİ | TOPLAM ÖDENEK    | HARCAMA          | DURUMU          |
|---------------|--|--------------------|------------------|------------------|------------------|-----------------|
| 1             | Niğde Engelsiz Yaşam Bakım Rehabilitasyon Merkezi Demirbaş Alımı |                    | 1.000.000        | 1.000.000        | 774.000          | İş Devam Ediyor |
| 2             | Ahmet Kuddusi Huzur Evi Onarımı ve Deprem Analiz Gideri          |                    | 264.000          | 264.000          |                  | İş Devam Ediyor |
| 3             | Sosyal Hizmetler Hizmet Binası Yapımı                            |                    | 1.636.588        | 1.636.588        | 1.510.147        | İş Devam Ediyor |
| 4             | Sevgi Evleri Onarımı   |                    | 195.000          | 195.000          | 10.000           | İş Devam Ediyor |
| 5             | Niğde BSRM Yapım ve Onarımı                                      |                    | 190.000          | 190.000          | 17.000           | İş Devam Ediyor |
| 6             | Sosyal Hizmetler Demirbaş Alımı                                  | 70.000             | 100.000          | 170.000          | 80.000           | İş Devam Ediyor |
| 7             | Sosyal Hizmetler Hizmet Binası Demirbaş Alımı                    |                    | 600.000          | 600.000          | 514.000          | İş Bitti        |
| <b>TOPLAM</b> |  | <b>70.000</b>      | <b>3.985.588</b> | <b>4.055.588</b> | <b>2.905.147</b> |                 |

Not: Genel Meclisi'nin Kararı doğrultusunda Ödenek tahsis edilmektedir.





## 8 ) EMNİYET MÜDÜRLÜĞÜ VE POLİS MESLEK YÜKSEK OKULU

| Sıra No       | ÖDENEĞİN KONUSU                                    | ÖZEL İDARE KATKISI | BAKANLIK ÖDENEĞİ  | TOPLAM ÖDENEK     | HARCAMA           | DURUMU          |
|---------------|--|--------------------|-------------------|-------------------|-------------------|-----------------|
| 1             | MOBESE Yapım-Bakım-Onarım ve Makine Teçhizat Alımı | 120.000            | 2.367.000         | 2.487.000         | 611.128           | İş Devam Ediyor |
| 2             | Polis Meslek Yüksek Okulu Demirbaş Alımı           |                    | 250.000           | 250.000           | 207.000           | İş Devam Ediyor |
| 3             | ÇOGEP Projesi                                      |                    | 280.000           | 280.000           | 260.000           | İş Bitti        |
| 4             | Bor İlçe Emniyet Müdürlüğü Hizmet Binası Yapımı    |                    | 563.000           | 563.000           | 563.000           | İş Bitti        |
| 5             | İl Emniyet Müdürlüğü Hizmet Binası Yapım Projesi   |                    | 15.000.047        | 15.000.047        | 10.394.000        | İş Devam Ediyor |
| 6             | Polis Okulu Bakım Onarım Projesi                   |                    | 240.000           | 240.000           | 25.000            | İş Devam Ediyor |
| <b>TOPLAM</b> |  | <b>120.000</b>     | <b>18.700.047</b> | <b>18.820.047</b> | <b>12.060.128</b> |                 |

Not: İl Genel Meclisi'nin Kararı Doğrultusunda Ödenek Tahsis Edilmektedir.





9) ORMAN VE SU İŞLERİ

| Sıra No | ÖDENEĞİN KONUSU                                     | ÖZEL İDARE KATKISI | BAKANLIK ÖDENEĞİ | TOPLAM ÖDENEK  | HARCAMA        | DURUMU          |
|---------|---|--------------------|------------------|----------------|----------------|-----------------|
| 1       | Aladağlar Milli Parkı Alt Yapı ve Çevre Düzenlemesi |                    | 415.909          | 415.909        | 114.000        | İş Devam Ediyor |
| 2       | Niğde Ulusal Biyolojik Çeşitlilik Projesi           |                    | 236.000          | 236.000        | 56.000         | İş Devam Ediyor |
| 3       | Fidan Alımı   | 50.000             |                  | 50.000         |                | İş Devam Ediyor |
|         | <b>TOPLAM</b>                                       | <b>50.000</b>      | <b>651.909</b>   | <b>701.909</b> | <b>170.000</b> |                 |

Not: Genel Meclis'inin Kararı Doğrultusunda Ödenek Tahsis Edilmektedir.





## 10 ) 112 ACİL ÇAĞRI MERKEZİ

| Sıra No | ÖDENEĞİN KONUSU                               | ÖZEL İDARE KATKISI | BAKANLIK ÖDENEĞİ | TOPLAM ÖDENEK  | HARCAMA        | DURUMU          |
|---------|---|--------------------|------------------|----------------|----------------|-----------------|
| 1       | Tüketime Yönelik Mal, Malzeme ve Hizmet Alımı |                    | 330.000          | 330.000        | 273.000        | İş Devam Ediyor |
| 2       | Demirbaş Alımı                                |                    | 85.000           | 85.000         | 80.000         | İş Devam Ediyor |
| 3       | Gayrimenkul Küçük Onarım Giderleri            |                    | 15.000           | 15.000         | 7.000          | İş Devam Ediyor |
|         | <b>TOPLAM</b>                                 |                    | <b>430.000</b>   | <b>430.000</b> | <b>360.000</b> |                 |

Not: Genel Meclisi'nin Kararı Doğrultusunda Ödenek Tahsis Edilmektedir.



11 ) JANDARMA GENEL KOMUTANLIĞI

| Sıra No | ÖDENEĞİN KONUSU                        | ÖZEL İDARE KATKISI | BAKANLIK ÖDENEĞİ | TOPLAM ÖDENEK  | HARCAMA        | DURUMU          |
|---------|--|--------------------|------------------|----------------|----------------|-----------------|
| 1       | Hizmet Binası ve Lojman Onarım Projesi |                    | 379.000          | 379.000        | 113.000        | İş Devam Ediyor |
|         | <b>TOPLAM</b>                          |                    | <b>379.000</b>   | <b>379.000</b> | <b>113.000</b> |                 |

Not: Genel Meclisi'nin Kararı Doğrultusunda Ödenek Tahsis Edilmektedir.





## 12 ) PATATES ARAŞTIRMA ENSTİTÜ MÜDÜRLÜĞÜ

| Sıra No | ÖDENEĞİN KONUSU   | ÖZEL İDARE KATKISI | BAKANLIK ÖDENEĞİ | TOPLAM ÖDENEK    | HARCAMA | DURUMU |
|---------|---|--------------------|------------------|------------------|---------|--------|
| 1       | Hizmet Binası, Sera ve Laboratuvar Binası Yapım Projesi |                    | 2.860.000        | 2.860.000        |         |        |
|         | <b>TOPLAM</b>   |                    | <b>2.860.000</b> | <b>2.860.000</b> |         |        |



## 13 ) NÜFUS ve VATANDAŞLIK GENEL MÜDÜRLÜĞÜ

| Sıra No | ÖDENEĞİN KONUSU                                | ÖZEL İDARE KATKISI | BAKANLIK ÖDENEĞİ | TOPLAM ÖDENEK  | HARCAMA | DURUMU          |
|---------|--|--------------------|------------------|----------------|---------|-----------------|
| 1       | Bor İlçe Nüfus Müdürlüğü Hizmet Binası Onarımı |                    | 207.940          | 207.940        |         | İş Devam Ediyor |
|         | <b>TOPLAM</b>                                  |                    | <b>207.940</b>   | <b>207.940</b> |         |                 |







# İnsan Kaynakları ve Eğitim Müdürlüğü



## MÜDÜRLÜĞÜN GENEL TANIMI

Müdürlüğümüz Niğde İl özel İdaresi'nin personele ilişkin görevlerinin planlanması, yürütülmesi ve koordine edilmesi görevini yürütür.

Bu görevler ;

Personel Hizmetleri,

Mutemetlik Hizmetleri,

genel Evrak Hizmetleri,

5233 sayılı Terör ve Terörle Mücadeleden Doğan Zararların Karşılanması Hakkında kanun uyarınca mevzuatın öngördüğü iş ve işlemleri yapmak.

Sivil savunma ile ilgili iş ve işlemleri diğer birimlerle koordineli bir şekilde yürütmek.

Sosyal tesislerle ilgili yazışmaları yapmak.

## İnsan Kaynakları Ve Eğitim Müdürlüğü Personeli Ve İcmali

Müdürlüğümüzde 1 Müdür, 1 Hizmetli, 1 VHKİ, 3 işçi olmak üzere toplam 6 personel çalışmaktadır.

## İDAREMİZ KADRO VE PERSONEL DURUMU

Kurumumuzda 188(169 Merkez ,19 İlçeler) norm memur kadrosu mevcut olup, bu kadroların 102 adedi dolu (89 merkez, 13 ilçe) 86 adedi ise boştur.(80 merkez 6 ilçeler)

Kurumumuzda 94 daimi işçi norm kadro mevcut olup, 31/12/2017 tarihi itibarıyla 129 daimi işçi görev yapmaktadır. 2017 yılı içerisinde 17 daimi işçi emekli olmuştur.

## İLÇELERDE GÖREVLİ PERSONEL DURUMU

| İlçesi     | Ünvanı | Adedi |
|------------|--------|-------|
| Altunhisar | Müdür  | 1     |
|            | Memur  | 2     |
| Bor        | Müdür  | 1     |
|            | Memur  | 2     |
| Çamardı    | Müdür  | 1     |
|            | Memur  | 2     |
| Çiftlik    | Müdür  | 1     |
|            | Memur  | 2     |
| Ulukışla   | Müdür  | 1     |
|            | Memur  | 0     |
|            | İşçi   | 1     |
|            | Toplam | 13    |

\* 2 Personelimiz Merkez İlçe Köylere Hizmet Götürme Birliği'nde görev yapmaktadır.





## NORM KADRO DURUMU

5302 sayılı İl özel idaresi Kanunu'nun yürürlüğe girmesiyle yeniden yapılanan idaremiz;  
genel Sekreterlik  
İç Denetim  
genel Sekreter Yardımcılığı  
Hukuk Müşavirliği  
Birim Müdürlükleri  
İlçe özel İdareleri

## MÜDÜRLÜKLERİMİZ

Mali Hizmetler Müdürlüğü  
Tarımsal Hizmetler Müdürlüğü  
Ruhsat ve Denetim Müdürlüğü  
Plan Proje Yatırım ve İnşaat Müdürlüğü  
İmar, Kentsel ve İyileştirme Müdürlüğü  
Yazı İşleri Müdürlüğü  
Destek Hizmetleri Müdürlüğü  
Yol ve Ulaşım Hizmetleri Müdürlüğü  
İnsan Kaynakları ve Eğitim Müdürlüğü  
Emlak ve İstimlak Müdürlüğü  
Basın Yayın ve Halkla İlişkiler Müdürlüğü  
Su ve Kanal Hizmetleri Müdürlüğü  
Kültür ve Sosyal İşler Müdürlüğü, olarak yapılandırılmıştır.



## NORM KADRO ÇALIŞMALARI

Yıl içerisinde mevcut birim Müdürlüklerimize müdür olarak, asaleten, vekaleten atamalar ve tedviren görevlendirmeler gerçekleştirilmiş, bazı personellerin mükteseben geldikleri derece kademelerinde duyulan ihtiyaçlar nedeniyle boş/dolu kadro atamaları gerçekleştirilmiştir.

### Personel hareketlerine ilişkin olarak;

2017 yılı içinde alımlar (657 kanuna tabi çalışan )g

İlçel düzeyimizde 657 sayılı kanuna tabi olarak Teknik Hizmetler Sınıfında 1 İnşaat teknikeri ve genel İdare Hizmetleri sınıfında 1 Şube Müdürü naklen alınmıştır. 5 teknik personelimiz (1 uzman, 4 mühendis) kurumumuzdan başka kurumlara naklen atanmış ve 1 Mühendisimiz emekli olmuş, 1 yardımcı hizmetler sınıfı personelimiz vefat etmiştir.

Ayrılan İşçi Personellerimiz (İş Kanuna tabi çalışan )

Ocak ayında 1, Mart ayında 1, Mayıs ayında 1, 2 Temmuz ayında 3 olmak üzere toplam 7 işçi personelimiz emekli olmuştur.

## KADRO VE PERSONEL DURUMU

Kurumumuzda 88 emur kadrosu mevcut olup, İl Genel Meclisinin 02.11.2017 tarih ve 188 sayılı kararı ile İlçe Dairesi Norm Kadro İskele Standartlarına Dair Yönetmeliğindeki İlçe Daire Müdürlüğü kurulmasıyla birlikte 7 naddesi gereğince 5 İlçe Dairesi kadro teşkilatı oluşturuldu. Mevcut kadro teşkilatından 19 adet kadro düşümü yapılmak suretiyle;

İlçe Daire Merkez kadro mevcudu: 69,  
Borççelçe Dairesi Kadro mevcudu: 4  
Çamardı İlçe Dairesi Kadro mevcudu: 3  
Ulukışla İlçe Daire kadro mevcudu: 5  
Çiftlik İlçe Daire Kadro mevcudu: 3  
Altınhisar İlçe Daire kadro mevcudu: 4, olarak yapılandırıldı.

Merkez teşkilatında 69 kadronun 89 adedi dolu 80 adedi boştur. İlçelerde ise 19 kadronun 13 adedi dolu 6 adedi boştur.

İlçelerdeki personel dahil kurumumuzda toplam 231 kişi çalışmaktadır.

Kurumumuz personeli olduğu halde 1 tekniker, 1 teknisyen Merkez İlçe Köylere Hizmet Götürme Birliği'nde Valilik Makamının urlarıyla çalışmaktadır.





## İL ÖZEL İDARE PERSONEL İCMALI

Kurumumuzda 188(169 Merkez ,19 İlçeler) norm memur kadrosu mevcut olup, bu kadroların 102 adedi dolu (89 merkez, 13 ilçe) 86 adedi ise boştur.(80 merkez 6 ilçeler)

Kurumumuzda 94 daimi işçi norm kadro mevcut olup, 31/12/2017 tarihi itibariyle 129 daimi işçi görev yapmaktadır.

### Personelin Çalıştığı Teşkilata ve Sınıfına Göre Dağılımı

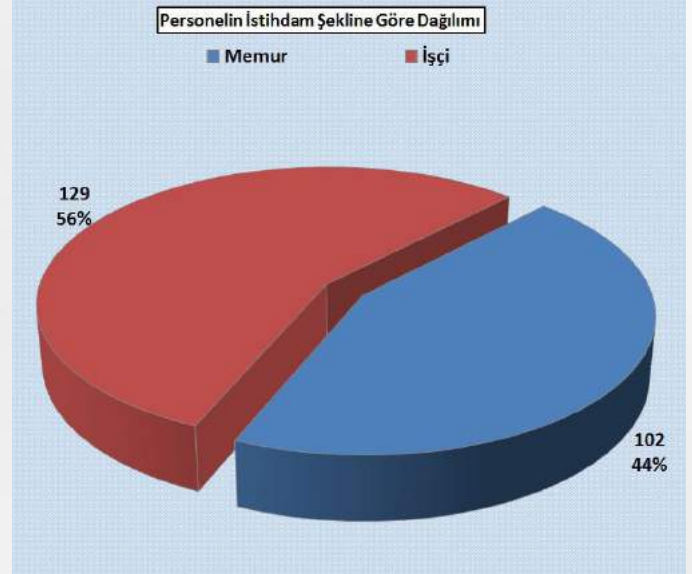

### İş Kanuna Tabi Çalışan

|                  |     |
|------------------|-----|
| Merkez Teşkilatı | 128 |
| İlçe Teşkilatı   | 1   |
| Toplam           | 129 |

### 657 Sayılı Yasaya Tabi Çalışan

|                  |     |
|------------------|-----|
| Merkez Teşkilatı | 89  |
| İlçe Teşkilatı   | 13  |
| Toplam           | 102 |

### Personelin Cinsiyete Göre Dağılımı

| Personelin Cinsiyeti | Personel Sayısı İşçi | Personel Sayısı Memur |
|----------------------|----------------------|-----------------------|
| Kadın                | 6                    | 26                    |
| Erkek                | 123                  | 76                    |
| Toplam               | 129                  | 102                   |

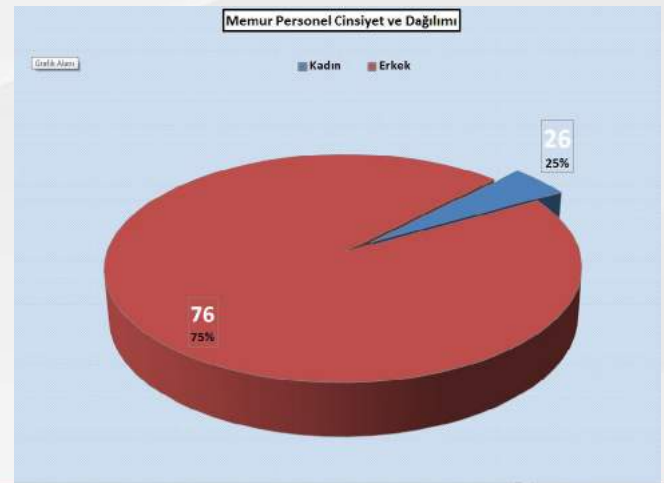
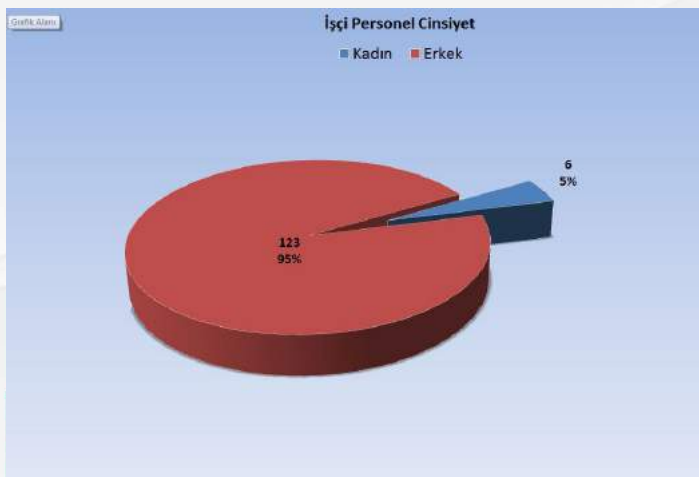

## Personelin Eğitim Durumlarına Göre Dağılımı

| Mezuniyet Durumu   | Toplam | Personel Sayısı (İşçi) | Personel Sayısı (Memur) |
|--------------------|--------|------------------------|-------------------------|
| İlkokul            | 81     | 76                     | 5                       |
| Ortaokul           | 25     | 24                     | 1                       |
| Lise               | 23     | 4                      | 19                      |
| Önlisans           | 60     | 1                      | 59                      |
| Lisans             | 60     | 1                      | 59                      |
| Yüksek Lisans      | 8      | 0                      | 8                       |
| Doktora ve Sonrası | 0      | 0                      | 0                       |
|                    | +      | +                      | +                       |
| Toplam             | 231    | 129                    | 102                     |

### Personelin Eğitim Durumlarına Göre Dağılımı

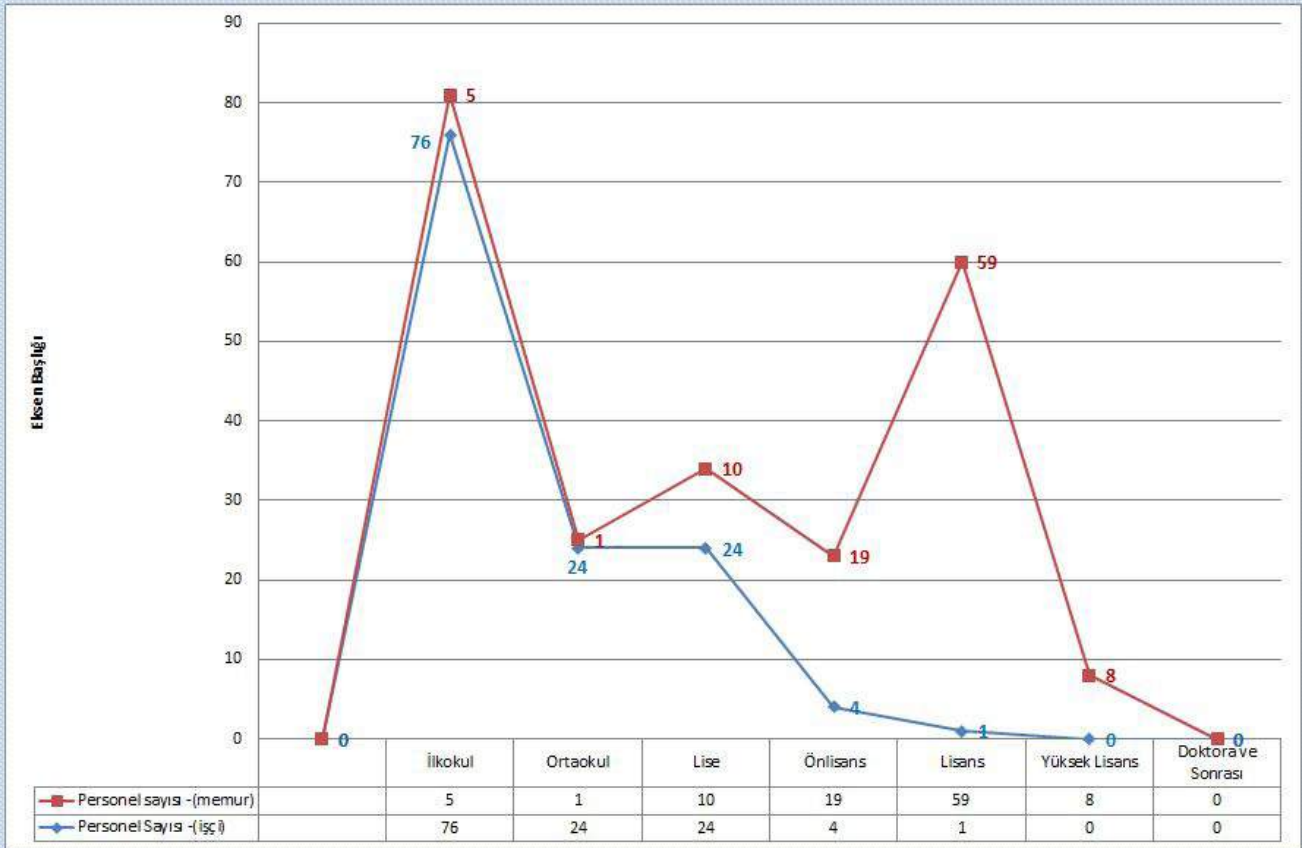



### Memur Personelin Hizmet Sınıflarına Göre Dağılımı

| Hizmet Sınıfları       | Personel Sayısı |
|------------------------|-----------------|
| Genel Daire Hizmetleri | 43              |
| Avukatlık Hizmetleri   | 3               |
| Teknik Hizmetler       | 52              |
| Yardımcı Hizmetler     | 4               |
| Sağlık Hizmetleri      | 0               |
| <b>Toplam</b>          | <b>102</b>      |

### Personelin Yaşa Göre Dağılımı

| Yaş Aralığı Durumu | Personel Sayısı |
|--------------------|-----------------|
| 20-29              | 23              |
| 30-39              | 30              |
| 40-49              | 141             |
| 50-59              | 37              |
| <b>Toplam</b>      | <b>231</b>      |

Memur Personelin Hizmet Sınıflarına Göre Dağılımı

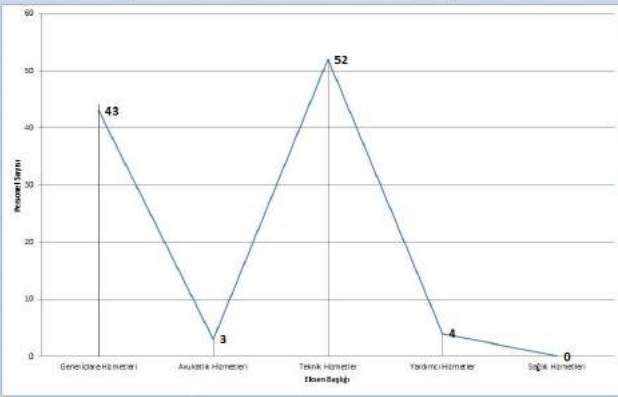

Personelin Yaşa Göre Dağılımı

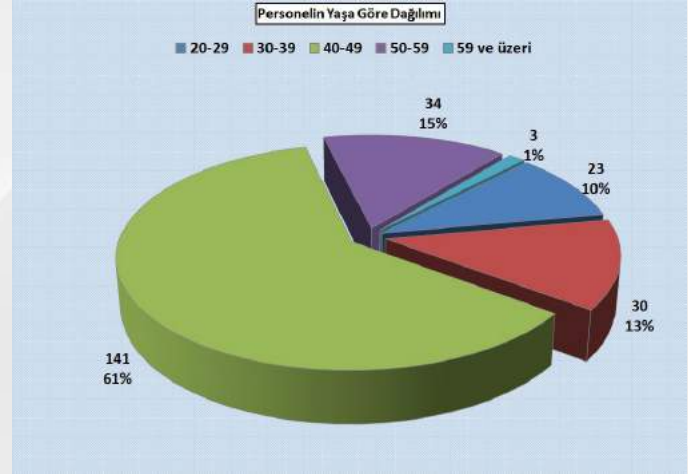

### Memur Personelin Hizmet Yılına Göre Dağılımı

| Yıl Aralığı     | Toplam     |
|-----------------|------------|
| 0-5             | 35         |
| 6-10            | 14         |
| 11-15           | 10         |
| 16-20           | 17         |
| 21-25           | 17         |
| 26-30           | 6          |
| 31 yıl ve üzeri | 3          |
| <b>Toplam</b>   | <b>102</b> |

### İşçi Personelin Hizmet Yılına Göre Dağılımı

| Yıl Aralığı     | Toplam     |
|-----------------|------------|
| 0-5             | 3          |
| 6-10            | 4          |
| 11-15           | 10         |
| 16-20           | 53         |
| 21-25           | 55         |
| 26-30           | 4          |
| 31 yıl ve üzeri | 0          |
| <b>Toplam</b>   | <b>129</b> |

### Personelin İstihdam Şekline Göre Dağılımı

| İstihdam Şekli | Personel Sayısı |
|----------------|-----------------|
| Memur          | 102             |
| İşçi           | 129             |
| <b>Toplam</b>  | <b>231</b>      |

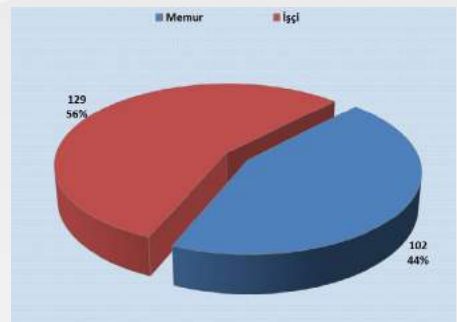

## BİRİMLERE GÖRE PERSONEL DAĞILIMI

### GENEL SEKRETERLİK

| Ünvanı                    | Sayı |
|---------------------------|------|
| genel Sekreter            | 1    |
| genel Sekreter Yardımcısı | 2    |
| Toplam                    | 3    |

### İÇ DENETİM

| Ünvanı     | Sayı |
|------------|------|
| İç Denetçi | 1    |
| Toplam     | 1    |

### MALİ HİZMETLER MÜDÜRLÜĞÜ

| Ünvanı | Sayı |
|--------|------|
| Müdür  | 1    |
| Memur  | 3    |
| İşçi   | 0    |
| Toplam | 4    |



## BİRİMLERE GÖRE PERSONEL DAĞILIMI

## RUHSAT VE DENETİM MÜDÜRLÜĞÜ

| Ünvanı | Sayı |
|--------|------|
| Müdür  | 1    |
| Memur  | 3    |
| Toplam | 4    |

## PLAN PROJE YATIRIM VE İNŞAAT MÜDÜRLÜĞÜ

| Ünvanı | Sayı |
|--------|------|
| Müdür  | 1    |
| Memur  | 11   |
| İşçi   | 0    |
| Toplam | 12   |





## BİRİMLERE GÖRE PERSONEL DAĞILIMI

### İMAR VE KENTSEL İYİLEŞTİRME MÜDÜRLÜĞÜ

| Ünvanı | Sayı |
|--------|------|
| Müdür  | 1    |
| Memur  | 10   |
| İşçi   | 1    |
| Toplam | 12   |

### TARIMSAL HİZMETLER MÜDÜRLÜĞÜ

| Ünvanı | Sayı |
|--------|------|
| Müdür  | 1    |
| Memur  | 9    |
| İşçi   | 7    |
| Toplam | 17   |

### İNSAN KAYNAKLARI VE EĞİTİM MÜDÜRLÜĞÜ

| Ünvanı | Sayı |
|--------|------|
| Müdür  | 1    |
| Memur  | 2    |
| İşçi   | 27   |
| Toplam | 30   |

### DESTEK HİZMETLERİ MÜDÜRLÜĞÜ

| Ünvanı | Sayı |
|--------|------|
| Müdür  | 1    |
| Memur  | 11   |
| İşçi   | 75   |
| Toplam | 87   |



## BİRİMLERE GÖRE PERSONEL DAĞILIMI

## YOL VE ULAŞIM HİZMETLERİ MÜDÜRLÜĞÜ

| Ünvanı | Sayı |
|--------|------|
| Müdür  | 1    |
| Memur  | 4    |
| İşçi   | 8    |
| Toplam | 13   |

## YAZI İŞLERİ MÜDÜRLÜĞÜ

| Ünvanı | Sayı |
|--------|------|
| Müdür  | 1    |
| Memur  | 3    |
| İşçi   |      |
| Toplam | 4    |

## HUKUK MÜŞAVİRLİĞİ

| Ünvanı         | Sayı |
|----------------|------|
| Hukuk müşaviri | 1    |
| Memur (Avukat) | 2    |
|                |      |
| Toplam         | 3    |

## EMLAK VE İSTİMLAK MÜDÜRLÜĞÜ

| Ünvanı | Sayı |
|--------|------|
| Müdür  | 1    |
| Memur  | 2    |
| İşçi   | 0    |
| Toplam | 3    |

## BİRİMLERE GÖRE PERSONEL DAĞILIMI

## BASIN YAYIN VE HALKLA İLİŞKİLER MÜDÜRLÜĞÜ

| Ünvanı | Sayı |
|--------|------|
| Müdür  | 1    |
| Memur  | 2    |
| İşçi   | 1    |
| Toplam | 4    |

## SU VE KANAL HİZMETLERİ MÜDÜRLÜĞÜ

| Ünvanı | Sayı |
|--------|------|
| Müdür  | 1    |
| Memur  | 6    |
| İşçi   | 9    |
| Toplam | 16   |

## KÜLTÜR VE SOSYAL İŞLER MÜDÜRLÜĞÜ

| Ünvanı | Sayı |
|--------|------|
| Müdür  | 1    |
| Memur  | 1    |
| İşçi   |      |
| Toplam | 2    |

## KÖYLERE HİZMET GÖTÜRME BİRLİĞİ

| Ünvanı | Sayı |
|--------|------|
| Müdür  |      |
| Memur  | 2    |
| İşçi   |      |
| Toplam | 2    |





## ÇALIŞAN PERSONEL İSTATİSTİK BİLGİLERİ

## PERSONELİN CİNSİYETLER GÖRE DAĞILIMI

| Personelin Cinsiyeti | Personel Sayısı (işçi) | Personel Sayısı (memur) |
|----------------------|------------------------|-------------------------|
| KADIN                | 6                      | 26                      |
| ERKEK                | 123                    | 76                      |
| TOPLAM               | 129                    | 102                     |

## PERSONELİN YAŞA GÖRE DAĞILIMI

| Yaş Aralığı | Personel Sayısı |
|-------------|-----------------|
| 20-29       | 23              |
| 30-39       | 30              |
| 40-49       | 141             |
| 50-59       | 34              |
| 59 ve üzeri | 3               |
| TOPLAM      | 231             |

## PERSONELİN İSTİHDAM ŞEKLİNE GÖRE DAĞILIMI

| İstihdam Şekli | Personel Sayısı |
|----------------|-----------------|
| MEMUR          | 102             |
| İŞÇİ           | 129             |

## PERSONELİN EĞİTİM DURUMUNA GÖRE DAĞILIMI

| Mezuniyet Durumu   | TOPLAM | Personel Sayısı (işçi) | Personel Sayısı (memur) |
|--------------------|--------|------------------------|-------------------------|
| İlkokul            | 84     | 76                     | 5                       |
| Ortaokul           | 25     | 24                     | 1                       |
| Lise               | 34     | 24                     | 10                      |
| Önlisans           | 23     | 4                      | 19                      |
| Lisans             | 60     | 1                      | 59                      |
| Yüksek Lisans      | 8      | 0                      | 8                       |
| Doktora ve sonrası | 0      | 0                      | 0                       |
| TOPLAM             | 231    | 129                    | 102                     |

## MEMUR PERSONELİN HİZMET SINIFLARINA GÖRE DAĞILIMI

| Hizmet Sınıfları       | Personel Sayısı |
|------------------------|-----------------|
| genel idare hizmetleri | 43              |
| Avukatlık hizmetleri   | 3               |
| Teknik hizmetler       | 52              |
| Yardımcı hizmetler     | 4               |
| Sağlık hizmetleri      | 0               |
| TOPLAM                 | 102             |

## MEMUR PERSONELİN HİZMET YILINA GÖRE DAĞILIMI

| Yıl Aralığı     | Personel Sayısı (memur) | Personel Sayısı (işçi) |
|-----------------|-------------------------|------------------------|
| 09-10           | 35                      | 3                      |
| 10-11           | 14                      | 4                      |
| 11-12           | 10                      | 10                     |
| 13-14           | 17                      | 53                     |
| 15-16           | 17                      | 55                     |
| 17-18           | 6                       | 4                      |
| 31 Ocak sonrası | 3                       | 0                      |
| TOPLAM          | 102                     | 129                    |

## MEVSİMLİK İŞÇİLERİMİZ

İl özel idarelerinde geçici iş pozisyonlarında işçi çalıştırılmasına Dair Yönetmelik gereğince; İl Genel Meclisimizin 02.01.2017 tarih ve 29 sayılı karar ile 05 ay 29 gün süreyle çalıştırılmak üzere muhtelif pozisyonlarda 96 adet mevsimlik işçi çalıştırılması için vize alınmıştır. Yıl içerisinde daha önce çalışarak işi bitiren işçilerin muhtelif tarihlerde tekrar çağrılarak 05 ay 29 gün süreyle çalıştırılmaları sağlanmıştır.

## HİZMET İÇİ EĞİTİM, SEMİNERLER VE TOPLANTILAR

### VİLAYETLER HİZMET BİRLİĞİ STRATEJİYİ GELİŞTİRME BAŞKANLIĞI EĞİTİMLERİ

#### 1-İl özel İdareleri Encümen Müdürleri Eğitimi

Ankara Gölbaşı İlayetleri Evinde 23-27 Ocak 2017 tarihleri arasında gerçekleştirildi. Eğitim konuları: İl özel idarelerinin görev yetki ve sorumlulukları ile organları arasındaki ilişkiler, İl Genel Meclis Çalışma Yönetmeliği ve ihtisas komisyonlarının oluşumu ve işleyiş prosedürü, Toplantıların ilişkin hükümler, Encümenin oluşumu toplantıların ilişkin hükümler, Resmi Yazışma Kuralları ve GM huzur hakları, ödenekleri 628 sayılı kanuna ilişkin sorumlulukları 2886 sayılı kanun ve ilgili mevzuat.





## 2-Asfalt Eğitim Semineri

16-19 Ocak 2017 tarihleri arasında Antalya'da yapıldı. 22 personelimize katıldığı eğitimde; g Asfalt üretiminde kullanılan malzeme ve asfalt üretiminde yenilikler, g asfalt kalite kontrol esasları ve laboratuvar faaliyetleri, g Asfalt Serimi ve yol uygulamalarında karşılaşılan sorunlar ve çözüm önerileri, g Asfalt bozulma nedenleri, g asfalt bakım onarım ve gamiri, g asfalt işlerinde iş sağlığı ve güvenliği konularına ilişkin eğitim verildi. g

## 3-Vilayetler Hizmet Birliği Meclis Üyesi olarak Seçilmiş İl genel Meclis Üyelerine Yönetim Eğitim Semineri

Vilayetler Hizmet Birliği Başkanlığı'nca Afyonkarahisar'da 13-16 Şubat 2017 tarihleri arasında Vilayetler Hizmet Birliği Meclis Üyesi olarak seçilmiş İl genel Meclis Üyelerine İl genel Meclisimizce seçilen meclis üyemiz katılmıştır. Konu: Mahallî idareler mevzuatlarında uygulamada karşılaşılan sorunlar ve çözüm önerileri ve Güncel düzenlenenler konusunda bilgilendirme konularına yer verilmiştir. g

## 4-İl özel İdareleri Yenilenebilir Enerji Kaynakları Mevzuatı Eğitim Semineri

Vilayetler Hizmet Birliği Başkanlığı'nca; 13-17 Mart 2017 tarihleri arasında Antalya'da düzenlenen 13-17 Mart 2017 tarihleri arasında Antalya'da düzenlenen eğitimde; g ARGE personelimizin katıldığı eğitimde; g Ülkemizin Yenilenebilir Enerji potansiyeli ve Kullanımı, g GES ve RES projelerinde değerlendirme esasları, g Elektrik piyasasında elektrik üretimi ve geliştirilmesi, g 686 sayılı Jeotermal Kaynaklar ve Doğal Mineralli Sular Kanunu ve ilgili yönetmelik gereği su kullanım hakkı verilmesi g İÖİ'de uygulamada karşılaşılan sorunlar konularına yer verilmiştir. g

## 5-İl özel İdareleri Sulama Yol ve Köprü Yapımı Eğitim Semineri

20-24 Mart 2017 tarihleri arasında Ankara'da Ölbaşı Vilayetler'de yapıldı. 21 personelimize katılmıştır. g

## 6- İl özel İdareleri KÖYDES personeli Eğitim semineri

03-07 Nisan 2017 tarihleri arasında Ankara Kızılcahamam'da gerçekleştirilen İl özel İdareleri KÖYDES personeli eğitimine 22 personelimize katılmıştır. g  
 YPK karar ile 2017 yılında yapılan yeniliklere ilişkin soru ve cevaplar, KÖYDES izlenmesi ile g  
 denetim takibi konuları, Köydes Köy yolu envanterlerinin sunumu, Köydes projesi CBS g  
 sunumu bitümlü sıcak karışım (BSK) ve sathi kaplama uygulama örnekleri anlatımları g g  
 konularına yer verilmiştir. g



## 7-İl özel İdareleri İşyeri Ruhsatlandırma ve Denetimi Mevzuatı Eğitimi

g 26-29 Nisan 2017 tarihleri arasında Antalya'da düzenlenen eğitime Maden Mühendisimiz katılmıştır. İşyeri ruhsatlarının verilmesi ve denetlenmesi konuları, uygulama örnekleri, Maden Kanunu çerçevesinde Ölg görev yetkileri, Maden Ruhsatları konusunda uygulamada karşılaşılan sorunların giderilme yolları ve cezaları sorunun çözümü önerileri konuları yer almıştır.

## 8-Eğitim kültür ve Sosyal Hizmetler Komisyonu Eğitim Semineri

g 26-29 Nisan 2017 tarihleri arasında Antalya'da düzenlenmiştir. Eğitimde İl Genel Meclisimizce Eğitim Kültür ve Sosyal Hizmetler Komisyonu üyesi olarak seçilen İl Genel Meclis üyemiz katılmıştır.

## 9-Köydes ile Öncelikli Yollar Projesi Eğitim Semineri

g 08-11 Mayıs 2017 tarihleri arasında Antalya'da düzenlenmiş ve elimizden Vali Yardımcısı katılmıştır. Öncelikli yollar sunumu, KÖYDES projesi, CBS sunumu YPK Kararında 2017 yılında yapılacak yeniliklerin sunumu Köydes Köy yolları envanter sunumu ve bitümlü sıcak asfalt karışımı (BSK) sunumu sathi kaplama uygulama örnekleri anlatım konuları yer almıştır.

## 10- Kamu İhale Mevzuatı Eğitim Semineri

g 30 Ekim 03 Kasım 2017 tarihleri arasında Antalya'da İl özel idareleri Kamu İhale Mevzuatı Eğitim Semineri düzenlendi. Bir personelimiz katıldığı eğitimde 4734 sayılı Kanun ve Hizmet Alım İhaleleri Yönetmeliği, Mal Alım İhaleleri, karşılaşılan sorun ve öneriler konusunda eğitim verilmiştir.

## 11-Yazı İşleri ve Encümen Müdürleri Eğitim Semineri

g 04-07 Aralık 2017 tarihleri arasında Antalya'da düzenlenen İl özel idarelerinin Yazı İşleri ve Encümen Müdürlerine yönelik olarak düzenlenen eğitim seminerine idaremiz Yazı İşleri Şefi katılmıştır.



## İÇİŞLERİ BAKANLIĞI BİLGİ İŞLEM DAİRESİ BAŞKANLIĞI

**1-Taşınır ve Taşınmaz Modüller Eğitimi**

g 13-17 Mart 2017 tarihleri arasında Antalya'da düzenlenen Taşınır ve Taşınmaz Modüller eğitimine Proje sorumlumuz dahil 3 personelimiz katılmışlardır.g

**2-Bilgi Yönetim Sistemleri Yetkilendirme Eğitimi**

g 01-05 Mayıs 2017 tarihleri arasında Antalya'da düzenlenmiş olup, genel Sekreter Yardımcımız ve İçişleri Proje sorumlumuz katılmıştır.g

**3- KÖYDES Coğrafi Bilgi Sistemi Projesi (CBS) Lansman Toplantısı ve Eğitimi**

g İçişleri Bakanlığı Mahalli idareler genel Müdürlüğü'nce 06-10 Kasım 2017 tarihleri arasında Antalya'da düzenlenen 81 İl Mahalli idare Müdürü, 1 İl özel idare genel Sekreterleri ile teknik personeli, 30 Büyükşehir Belediyesi, 1 KOP Yatırım İzleme Müdürleri, 30 Büyükşehir Belediyesi CBS Müdürleri, Kalkınma Bakanlığı, Maliye Bakanlığı, Karayolları genel Müdürlüğü, Harita genel Komutanlığı, İKİG Nüfus ve Vatandaşlık İşleri genel Müdürlüğü personelinin katılımıyla gerçekleştirilen 'Köydes Coğrafi Bilgi Sistemi Projesi (CBS) Lansman toplantısı ve eğitimine daimiz genel Sekreter Yardımcısı ile Kadastro Teknisyeni CBS'den sorumlu bir personelimiz katılmışlardır.g

**4-İçişleri Bakanlığı Mahalli İdareler genel Müdürlüğü'nce Düzenlenen Çalıştay**

g 22-25 Kasım 2017 tarihleri arasında Ankara'da gerçekleştirilmiştir.g 6360 Sayılı Dörtüde Büyükşehir Belediyesi ve Yirmiyedilçe Kurulması ile Bazı Kanun ve Kanun Hükmünde Kararnelerde Değişiklik Yapılmasına Dair Kanunla oluşturulan sistemin sonuçlarıyla ilgili getirdiği, olumlu olumsuz yanları, güçlü, güçsüz yanları faydaları ve zorluklarının konudildiği Çalıştay' da İl özel idare genel Sekreterimiz katılmıştır.g





# İL ÖZEL İDARESİNCE DÜZENLENEN EĞİTİM VE SEMİNERLER

## 1-İl genel Meclis Üyeleri Eğitim Semineri

g 01/05 Şubat 2017 tarihinde Çiftahan/DULUKIŞLA'da il genel Meclis üyelerimize yönelik olarak verilmiştir. g İmar Kanunu ve ilgili yönetmelik, 5302 Sayılı İl özel idaresi Kanununa göre il özel idarelerinin görev yetki ve sorumlulukları ile diğer kurumlarla ilişkileri hakkında genel bilgilendirme ve hukuki açıdan değerlendirme, İl genel Meclisinin çalışma usul ve esasları hakkında yönetmelik ve alt komisyon çalışmaları, İl özel idaresinin diğer kurumlarla ilişkileri, 5302 Sayılı Kanuna göre il özel idaresinin görev yetki ve sorumlulukları, İdaremizin yatırımlarının ve çalışmalarının değerlendirilmesi konularıyla ilgili verilmiştir.

## 2- e Hakediş Eğitimi

g İdaremizde e-hakediş (Yaklaşık maliyet, Hakediş ve Kesing Hesap programı) programı kullanıcı eğitimi ile ilgili olarak OSKA Bilgisayar Sistemleri, Yazılım Donanım Sanayi ve Ticaret Limited Şirketi (ANKARA) tarafından 08.02.2017 tarihinde Niğde İl özel idare genel Sekreterliğinde 09.00-12.00 saatleri arasında ücretsiz eğitim verildi. Eğitimde 19 personelimize katılmıştır.

## 3- Harcama Talimatı Oluşturma Eğitimi

g İçişleri Bakanlığı Bilgi İşlem Dairesi Başkanlığı'na yapılan eğitim meticesinde genel Sekreterliğimize bağlı birimlerin satın alma işlemlerini yaparken harcama modülü üzerinden harcama talimatı geçimleri ilgili birimlerin harcamalarını harcama modülü üzerinden gerçekleştirmeleri için 2.04.2017 tarihinde Muhasebe Yetkilileri ve Mali Hizmetler Müdürü tarafından idaremiz tüm birimlerin gerçekleştirmeye görevlileri ile harcama yetkililerine eğitim verildi.

## 4- Praticad Eğitimiyle Kurumsal Kapasite Artışı Gelişen Niğde Eğitimi

g Ahiler Kalkınma Ajansı 2017 yılı Teknik Destek Programı kapsamında "destek alan" Praticad Eğitimiyle Kurumsal Kapasite Artışı, Gelişen Niğde" adlı başvuruya dayalı olarak verilen eğitime teknik birimlerde çalışan personellerimize katılmışlardır.

## 5- İş Sağlığı ve Güvenliği Eğitimi

g 2017 yılında Toplum Yararına Programı (TYP) kapsamında idaremiz ile Türkiye İş Kurumu Niğde İl Müdürlüğü ortaklığıyla yapılan program kapsamında idaremizde çalışan 37 katılımcıya 3.11.2017 tarihinde idaremiz İş Sağlığı ve Güvenliği uzmanlarımız tarafından İş Sağlığı ve Güvenliği Eğitimi verilmiştir.





## NIĞDE VALİLİĞİNCE DÜZENLENEN EĞİTİMLER

### 1- İnceleme, Ön inceleme, Araştırma Disiplin Soruşturması ve Raporların Hazırlanması ile Soruşturma Dosyası Hazırlanmasında Dikkat Edilecek Hususlar

Anılan eğitim 07.07.2017 tarihinde İl Millî Eğitim Müdürlüğü Elma Şekeri Anaokulunda düzenlendi. Eğitimde genel Sekreter Yardımcısı, İl Sube Müdürü ve İlçeye denetimimiz katılmışlardır.

### 2- Ahiler Kalkınma Ajansı GÜdümlü Proje Desteği Çalıştayı

08.09.2017 tarihinde Niğde Honour Hotel’de TR7 Bölge illerine yönelik olarak gerçekleştirildi. İdaremiz AR-GE personellerimiz katıldı. Çalıştay’da Bölgesel gelişimin hızlandırılması, bölgenin rekabet edilebilirliğinin güçlendirilmesi ve bölgedeki iş ortamının iyileştirilmesi açısından önem taşıyan güdümlü proje desteği konuları işlendi.

### 3- Konya Ovası Projesi Bölge Kalkınma İdaresi Paneli

Konya Ovası Projesi Kalkınma İdaresi tarafından 2 Ekim 2017 tarihinde Konya Dedeman Otel’de panel düzenlendi. Panel idaremiz AR-GE personeli katıldı. Dünya ve Türkiye fotovoltaik sektörünün durumu ve eğilimleri, KOP bölgesindeki FİEB, YEKA, graziyeri ve özellikleri, KOP bölgesinin fotovoltaik potansiyel analizi, fotovoltaik güneş enerjisi değeri, inçir yatırım ve üretim fiizibilitesi, YEKA graziyeri için uygun fotovoltaik panel teknolojisinin belirlenmesi ve büyük ölçekli GES yatırımların değerlendirilme süreçleri konularında elde edilen bilgilerin kamuoyuyla paylaşımının yapıldığı görülmüştür.

### 4-Ahiler Kalkınma Ajansı Kamu İhale Mevzuatı Eğitimi

Ahiler Kalkınma Ajansı tarafından 1-3 Kasım 2017 tarihleri arasında Niğde Honour Hotel’de ‘Kamu İhale Mevzuatı Eğitimi’ düzenlendi. İdaremiz hale biriminden ve Merkez Köylere Hizmet Götürme Birliğinden birer personelin katılmıştır. TR7 Bölgesindeki beşer sermayenin geliştirilmesi ve nitelikli insan kaynağının oluşturulması için Ajans tarafından ücretsiz eğitimlerin düzenleneceği bir süreklilik eğitimi merkezi olarak çalışacak AHİKA Akademik Kurullarına yönelik çalışmalar kapsamında düzenlenmiştir.



## DİĞER EĞİTİMLER

### NİĞDE ÇALIŞMA VE İŞ KURUMU

g 6331 Sayılı İş Sağlığı ve Güvenliği Kanununun 38. Maddesi gereği bilgilendirme toplantısı 24. Ocak 2017 tarihinde Niğde Kültür Merkezinde yapıldı. İş Güvenliği Uzmanlarımız ve işyeri Hekimimiz katıldı.

### Türk Mimarlar ve Mühendisler Odası Başkanlığı Kolokyumu

g Türk Mimarlar ve Mühendisler Odası Başkanlığı Şehir Plancılar Konya Şubesi Sekreteryasında 7/8/9 Kasım 2017 tarihleri arasında Konya Mevlana Kültür Merkezinde 'Dünya Şehircilik Günü' Kolokyumu 41.'si düzenlenen bu kolokyuma idaremiz Şehir Plancılar katılmışlardır.

### GIDA TARIM VE HAYVANCILIK BAKANLIĞI

#### Toprakta Fiziksel Analizler Eğitimi

g 27-30 Kasım 2017 tarihleri arasında Toprak, Gübre ve Su Kaynakları Merkez Araştırma Enstitüsü Müdürlüğüne Ankara Yenimahalle' de düzenlenen eğitim Toprak Tahليل Laboratuvarımızda görevli Kimyag Mühendisimiz ve laborantımız katılmışlardır.





## MESLEKİ EĞİTİM VE STAJLAR

### Mesleki Eğitim ve Yüksek Öğretim Stajları

#### MESLEKİ EĞİTİM

2016-2017 eğitim ve öğretim yılında 308 sayılı Mesleki Eğitim Kanunu kapsamında dairemizde Mesleki ve Teknik Eğitim yerlerinden; Büro Yönetimi ve Sekreterlik, Muhasebe Finansman, Elektrik-Elektronik metal ve Bilişim Teknolojileri bölümlerinden 9 öğrenci stajlarını tamamlamış olup, 2017-2018 eğitim öğretim döneminde ise bilişim, büro yönetimi, bilişim teknolojileri, elektrik elektronik ve metal bölümlerinden toplam 10 öğrencinin mesleki eğitimi devam etmektedir.



#### YÜKSEKOKUL VE LİSE STAJLAR

Muhtelif üniversitelerde okuyan Fakülte ve Yüksek okul öğrencisi öğrencilerimizde ücretsiz stajlarını okudukları bölümlere uygun olarak tamamlamışlardır. Yine Teknik Liselerde okuyan 18 öğrenci az dönemine ait ücretsiz stajları, eğitim gördükleri alanlarına uygun olarak dairemizin ilgili birimlerinde yaptırılmıştır.



## TOPLUM YARARINA PROGRAM (TYP)

- g Niğde'de güzel daresinin çalışmaları içerisinde bulunan Kamusal Altyapının Yenilenmesi (Altyapı ve üst yapı çalışmaları, içme suyu, kanalizasyon, asfalt bakım onarım çalışmaları, çöp hizmetleri) ve Çevre temizliği alanlarında Türkiye İş Kurumu Niğde İl Müdürlüğü ile imzalanan protokol ile Toplum Yararına Çalışma Projesi kapsamında;
- g Finansmanı Türkiye İş Kurumu tarafından karşılanmaktadır.
- g 15.03.2017-5.09.2017 dönemi kapsamında 80 kişi çalıştırılmıştır.
- g Program maliyeti: 2.351.635,20 TL'dir.
- g 13. Kasım-3 Şubat 2018 tarihleri arasında aynı işçilerin de çalıştırılmasını ilişkin Türkiye İş Kurumu ile görüşme yapılmıştır.



## AFAD EĞİTİMLERİ

## 1-KBRN Farkındalık ve Şüpheli Posta Eğitimi

16-18 Ekim 2017 tarihleri arasında düzenlenen eğitimde görevimizde bulunan birimlerde görevli personelimize katılmışlardır. Eğitimde meydana gelebilecek kimyasal, fizyolojik, radyolojik ve diğer tehlikelerin meydana getireceği tehlikelere karşı alınacak önlemleri yapılacak çalışmalarla ilgili kamu ve özel kurum ve kuruluşlardaki personelin KBRN farkındalığını artırmak amacıyla düzenlenmiştir.











# Tarımsal Hizmetler Müdürlüğü



## Tarımsal Hizmetler Müdürlüğü

Müdürlüğümüzde;

1 Müdür, 7 Mühendis, 2 Tekniker, 1 Kimyager, 8 İşçi olmak üzere toplam 19 personel görev yapmaktadır.



### Tarımsal Hizmetler Müdürlüğü Personeli ve İcmali

| TARIMSAL HİZMETLER MÜDÜRLÜĞÜ |       |
|------------------------------|-------|
| Ünvanı                       | Adedi |
| Müdür                        | 1     |
| Memur                        | 10    |
| İşçi                         | 8     |
| Toplam                       | 19    |





## ÇALIŞMA VE GÖREV ALANIMIZ

- a-Müdürlüğümüze verilmiş görevleri yasa ve yönetmeliklere göre yapmak.
- b-Müdürlüğün görev alanlarına giren konularda faaliyetleri denetlemek varsa aksaklıkları gidermek.
- c-Gölet projeleri hazırlamak ve uygulamak.
- d- Yeraltı ve yerüstü Sulama Sistemlerini projeleri hazırlamak ve uygulamak (Basınçlı Kapalı Sistem Sulama, açık kanal, yağmurlama, damla sulama, bent vb.)
- e-KOP-KOSİP-KÖYDES programında bulunan birime ait işlerin kontrollük hizmetlerini yapmak.
- f- Çiftçi ve Resmi Kurumlardan gelen toprak ve su tahlillerini yapmak.
- g- Havza ıslahı ve taşkın koruma işleri yapmak.
- h- Sulama arazi tesviyesi, ıslahı ve drenaj işlerini yaptırmak.
- ı- Çiftçilerin sulama tesisi kullanımı, özel arazi tesviyeleri ve sulama konusunda teknik yardım ve eğitim vermek.
- j- İdarece geçmişte yapılan her türlü sulama tesislerinin; Birlikleri, Muhtarlıklara, Sulama Kooperatiflerine devir işlemlerini İl genel meclisi tarafından kabul edilen Yönetmelik hükümlerine göre yapmak.
- k-Konusu ile ilgili olarak Resmi Kurum ve Kuruluşlardan gelen talepleri incelemek, değerlendirmek ve ilgili kurum ve kuruluşlarca istenilen bilgi ve belgeyi düzenlemek.







## İLİMİZDE TARIMSAL SULAMA

Niğde İlinde 275.783 ha alanda tarım yapılmaktadır. Bu alanın 123.546 ha (toplam tarım alanının % 45'i) sulanırken, 152.237 ha (Toplam tarım alanının % 55 'inde) ise kuru tarım yapılmaktadır.

İdaremizce geçmişten günümüze kadar sulamaya açılan saha 53.953 ha'dır.

Niğde İlinde mevcut su rezervi ile sulanabilecek alan en fazla 209.186 ha'dır. Halen fiilen sulanan yaklaşık 123.546 ha alana ilave olarak en fazla 82.320 ha alan daha sulamaya açılacak ha vardır.

2017 yılı sonu itibariyle HİS ve Sulama Göleti sayımız toplam 68 adet olacaktır.

2017 yılında ise Gölet, YAS (Yeraltı Sulama), YÜS (Yerüstü Sulama), KOP (Konya Ovası Projesi) tarımsal destek projesi olmak üzere toplam 18 adet yatırım proje uygulamaya konulmuş olup; 2005 ha alan sulamaya açılması planlanmıştır.



## 2017 YILI İÇERSİNDE YAPILAN DİLEKÇE VE TAKİP ÇALIŞMALARI

2017 Yılı içerisinde 68 adet dilekçe incelenmiş olup; 38 adeti olumlu bulunarak projesi hazırlanmış, 15 adet dilekçe olumsuz bulunmuş, 15 adet proje ve çeşitli talepler dilekçesi ise inceleme ve etüt aşamasında olup; olumlu çıkanlar 2018 yılı içerisinde veya daha ileriki yıllarda projelendirileceklerdir.

2017 Yılı içerisinde ve önceki yıllarda hazırlanan 16 adet proje ihale edilerek uygulamaları yapılmış, 13 adet gölet, sulama, sıvat bakım onarım, cihaz alım işi tamamlanarak hizmete açılmış, 3 adet gölet ve sulama tesisi işimiz de devam etmekte olup, 2 adet proje ihale hazırlığındadır. 2017 yılı içerisinde yapmış olduğumuz uygulamalar aşağıda tablolar halinde detaylandırılmıştır.



## TARIMSAL SULAMA FAALİYET İCMLİ

İdaremiz tarımsal sulama alt yapısında 2017 yılında 24 adet proje / mal alımı / iş yapılmaktadır. Bu çalışmalar neticesinde 2005 ha alan sulamaya açılıp, 1837 çiftçi ailesinin istifadesine sunulacaktır. Yapılan bu çalışmalar aşağıdaki tabloda özetlenmiştir.

| İşin Adı  | Adet      |
|---|-----------|
| Sulama Göleti                                     | 3         |
| Kapalı Sistem Sulama Projeleri                    | 13        |
| Açık Kanal Sulama, Havuz, Sıvat ve Diğer Projeler | 2         |
| Mal ve Hizmet Alımı                               | 6         |
| <b>Toplam</b>                                     | <b>24</b> |



Stratejik Plan Hedefi :  
En az 3 yerüstü  
sulama tesisi  
yapılması.



## TARIMSAL GÖLET VE SULAMALAR

### MEVCUT TESİSLER (GÖLET-YÜS AÇIK KANAL VE BASINÇLI SİSTEM SULAMALAR)

Yerüstü su kaynakları ve bu kaynaklardan bugüne kadar yapılan tesisler, bilinen debileri ve sulamaya açılan sahaları aşağıda verilmiştir. Yerüstü su kaynaklarımızla yapılan ve halen faal olan 145 tesisimiz mevcuttur. Bu tesislerimizle 16.798,71 ha arazi sulanmaktadır.

| Buğesiler; <del>0000</del>  | Adet |
|-----------------------------|------|
| Merkez                      | 32   |
| Altunhisar                  | 5    |
| Borg                        | 16   |
| Çamardı <del>000000</del>   | 46   |
| Çiftlik <del>00000000</del> | 7    |
| Ulukışla <del>000000</del>  | 39   |
| TOPLAM                      | 145  |

Altunhisar ve Çiftlik ilçelerimizde sulama mevsiminde daimi akış çok az olduğu için YÜS Sulama tesislerimiz az görülmektedir. Ancak bu iki ilçemizde YAS sulamaları yoğunluktadır.





## 2017 YILI ÖZEL İDARE KAYNAKLI YAPILAN TARIMSAL SULAMA VE GÖLET İŞLERİ

İdaremiz Kendi Öz kaynaklarından 2017 yılında 7 adet proje tamamlanmıştır. Projelere ilişkin detaylar aşağıdaki tabloda gösterilmiştir.

| Sıra   | İlçesi  | Proje Adı                                      | İhale Bedeli (KDV Dahil TL) | Harcama Tutarı (TL) | Açıklama |
|--------|---------|--|-----------------------------|---------------------|----------|
| 1      | Çiftlik | Merkez Kapalı Sistem Yağmurlama Sulama Tesisi  | 556.960,00                  | 668.334,17          | İŞ BİTTİ |
| 2      | Çamardı | Pınarbaşı Aktaş YÜS Sulama Tesisi              | 23.010,47                   | 23.010,47           | İŞ BİTTİ |
| 3      | Çamardı | Hanyazısı YÜS Sulama Tesisi                    | 192.091,37                  | 175.429,03          | İŞ BİTTİ |
| 4      | Merkez  | İçmeli-Dikilitaş Derivasyon Bağlantısı         | 565.258,25                  | 534.543,99          | İŞ BİTTİ |
| 5      | Çiftlik | Sultanpınarı YÜS Kapalı Sistem Sulama Tesisi   | 86.582,33                   | 96.795,60           | İŞ BİTTİ |
| 6      | Bor     | Emen Kapalı Sistem Yağmurlama Sulama Tesisi    | 727.607,06                  | 710.238,61          | İŞ BİTTİ |
| 7      | Merkez  | Toprak ve Su Tahlil Laboratuvarına Cihaz Alımı | 146.910,00                  | 146.910,00          | İŞ BİTTİ |
| Toplam |         |  | 2.128.499,01                | 1.913.116,77        |          |

## KOP BKİ ÖDENEĞİ

2011 yılında 642 sayılı KHK ile; Niğde, Aksaray, Karaman, Konya, 2016 yılında Nevşehir, Kırşehir, Kırıkkale, Yozgat İllerinden oluşan KOP Bölgesi'nin kalkınmasını hızlandırmak amacıyla kurulan Kalkınma Bakanlığı Konya Ovası Projesi (KOP) Bölge Kalkınma idaresi kapsamındaki illerde uygulanan küçük ölçekli sulama projeleri için İlimize 2017 yılında 16.664.000 TL aktarıldı. KOP Ödeneğinin tamamı kullanılmıştır.

| Yılı          | Gönderilen Ödenek (TL) | Uygulanan Proje Adedi | Sulamaya Açılan Saha (ha) |
|---------------|------------------------|-----------------------|---------------------------|
| 2011          | 4.500.000              | 16                    | 1.610                     |
| 2012          | 8.000.000              | 17                    | 2.170                     |
| 2013          | 12.875.000             | 20                    | 1.709                     |
| 2014          | 18.300.000             | 13                    | 2.447                     |
| 2015          | 23.500.000             | 12                    | 1.683                     |
| 2016          | 21.590.000             | 15                    | 1.416                     |
| 2017          | 16.664.000             | 11                    | 1.187                     |
| <b>Toplam</b> | <b>105.429.000</b>     | <b>104</b>            | <b>12.222</b>             |

# KOP

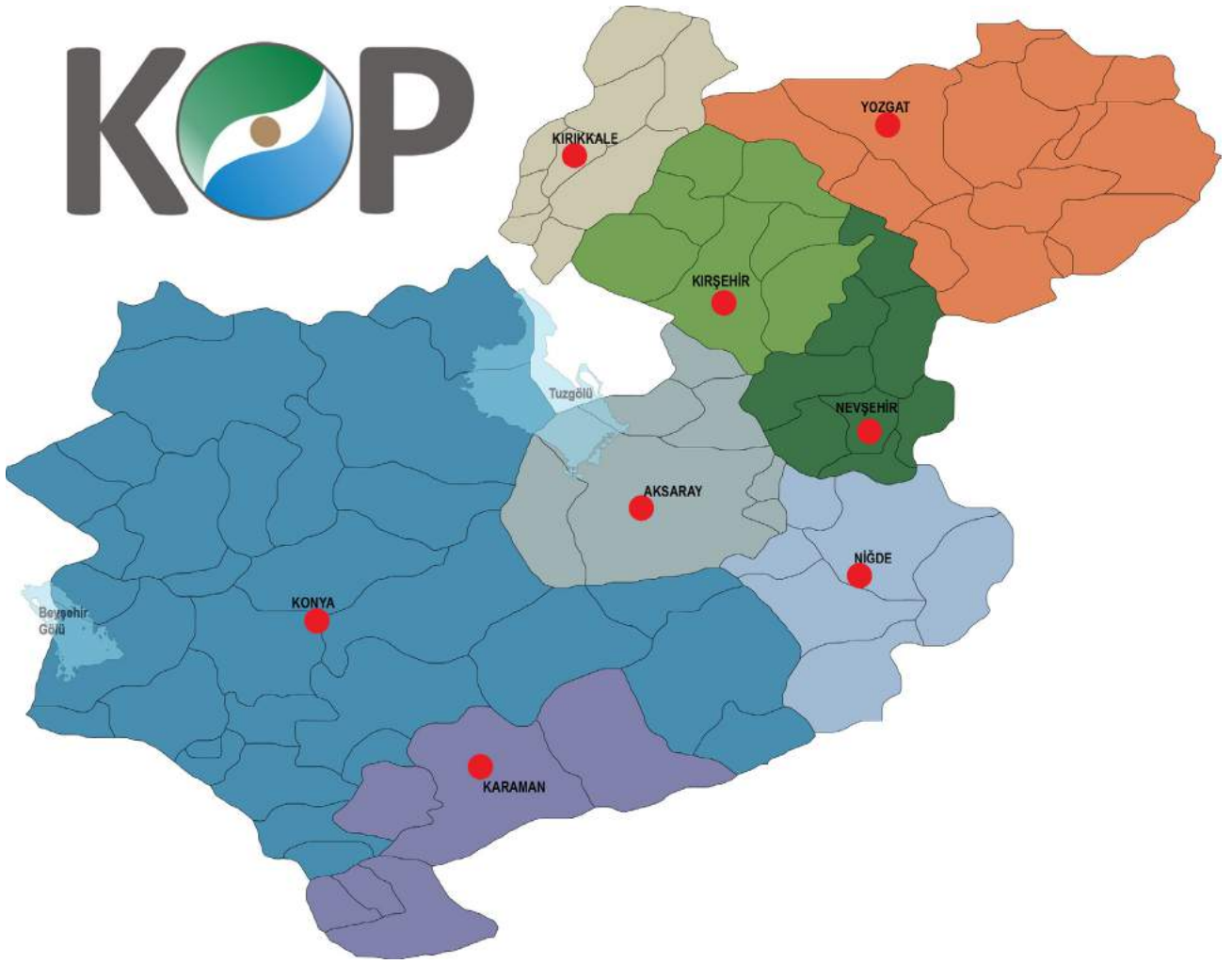

## KOP ÖDENEĞİNİN YILLARA GÖRE DAĞILIMI

| ŞEHİR/<br>YIL | 2011      | 2012      | 2013       | 2014       | 2015       | 2016       | 2017       | İL TOPLAMI  |
|---------------|-----------|-----------|------------|------------|------------|------------|------------|-------------|
| NİĞDE         | 4.300.000 | 8.000.000 | 12.825.959 | 18.272.000 | 23.500.000 | 21.590.000 | 16.664.000 | 105.151.959 |

### NİĞDE 2011 - 2017 KOP ÖDENEKLERİ



*Bölge'de dönüşüm'*





## 2017 KOP ÖDENEĞİ İLE YAPILAN TARIMSAL SULAMA TESİSİ VE GÖLET İŞLERİ

2017 yılında KOP kaynaklarından 16.664.000 TL ödenek gönderilmiş, 11 adet projeden 9 adet proje ihaleye çıkmış, 2 adet projenin ihale aşaması devam etmektedir. Projelerin tamamlanmasıyla toplam KOP ödeneği ile 1.187 ha alan modern sulamaya kavuşacak ve 1837 çiftçi ailesi faydalanacaktır. Projelerin detayları aşağıdaki gösterilmiştir.

| Sıra   | İlçesi   | Proje Adı                                      | İhale Bedeli (KDV Dahil TL) | Harcama (KDV Dahil TL) | Açıklama        |
|--------|----------|--|-----------------------------|------------------------|-----------------|
| 1      | Çiftlik  | Kitreli Sağ Sahil Borulu Dönüşüm Projesi       | 3.221.464,89                | 3.219.109,95           | İŞ BİTTİ        |
| 2      | Çamardı  | Sulucaova YÜS Basıncılı Sulama Tesisi          | 1.500.100,49                | 1.517.124,00           | İŞ BİTTİ        |
| 3      | Ulukışla | Yeni Yıldız YÜS Sulama Tesisi                  | 364.632,78                  | 437.542                | İŞ BİTTİ        |
| 4      | Bor      | Havuzlu Gölet ve Sulama Tesisi                 | 2.728.986,00                | 1.120.702,56           | İŞ DEVAM EDİYOR |
| 5      | Ulukışla | Tekneçukur YÜS Sulama Tesisi                   | 822.703,85                  | 808.262,80             | İŞ BİTTİ        |
| 6      | Merkez   | Uluğaç Kazı Göleti Genişletme Projesi          | 1.285.126,07                | -                      | İŞ DEVAM EDİYOR |
| 7      | MERKEZ   | Dünderli-Hacıbeyli YÜS Sulama Tesisi           | 2.613.499,40                | 2.776.998,96           | İŞ BİTTİ        |
| 8      | Ulukışla | Ulukışla –Alihoca YÜS Borulu Sistem Sul. Tes.  | 568.760,00                  | 601.628,96             | İŞ BİTTİ        |
| 9      | Çamardı  | Çamardı Kavlakepe Borulu sistem Dönüşüm Tesisi | 686.760,00                  | 686.760,00             | İŞ BİTTİ        |
| 10     | Merkez   | Değirmenli KÖS – 3 Gölet ve Sulama Tesisi      | --                          | -                      | İHALE AŞM.      |
| 11     | Merkez   | Ovacık YÜS Sulama Tesisi                       | --                          | -                      | İHALE AŞM.      |
| TOPLAM |          |  | 13.792.033,48               | 11.168.129,11          |                 |

## NİĞDE 2011 - 2017 KOP ÖDENEKLERİ İLÇELERE GÖRE DAĞILIMI

| İLÇELER    | Harcama Bedeli (TL) | Sulama Alanı (ha) | Şebeke Uzunluğu (Metre) | Hizmet Alan Çiftçi (Adet) | Hizmet Alan Toplam Nüfus Sayısı (Kişi) | Proje İle Oluşacak İstihdam (Kişi) | Yıllık Net Gelir Artışı (TL) |
|------------|---------------------|-------------------|-------------------------|---------------------------|--|------------------------------------|------------------------------|
| BOR        | 17.146.065          | 1.942             | 143.360                 | 2.549                     | 11.088                                 | 2.744                              | 18.033.624                   |
| ÇİFTLİK    | 15.289.535          | 1.378             | 73.912                  | 2.409                     | 12.666                                 | 3.482                              | 18.857.687                   |
| ULUKIŞLA   | 21.990.179          | 2.474             | 212.823                 | 3.541                     | 12.697                                 | 6.341                              | 32.090.396                   |
| ALTUNHİSAR | 6.823.773           | 591               | 42.313                  | 3.360                     | 7.185                                  | 6.492                              | 11.160.130                   |
| ÇAMARDI    | 21.207.452          | 2.883             | 176.439                 | 3.608                     | 15.766                                 | 5.846                              | 30.561.708                   |
| MERKEZ     | 25.987.518          | 2.956             | 168.515                 | 1.852                     | 15.136                                 | 660                                | 26.352.653                   |



## KOP ÖDENEĞİNDEN 2015-2016 YILINDA İHALE EDİLİP 2017' YE SARKAN İŞLER

| Sıra          | Proje Adı   | İhale Bedeli (KDV Dahil TL) | Harcama (KDV Dahil TL) | Açıklama        |
|---------------|---|-----------------------------|------------------------|-----------------|
| 1             | Merkez Fesleğen Gölet ve Borulu Sistem Sulama         | 3.469.200,00                | 3.424.217,05           | İŞ BİTTİ        |
| 2             | Bor Bahçeli (Köşk) Borulu Sisteme Dönüşüm Projesi     | 4.052.120,00                | 4.062.653,76           | İŞ BİTTİ        |
| 3             | Çiftlik Azatlı Gölet Dolusavak Onarım Tesisi          | 854.320,00                  | 727.922,89             | İŞ BİTTİ        |
| 4             | Altunhisar Uluören Toplama Havuzu ve Sıvat Tesisi     | 674.454,38                  | 638.762,16             | İŞ BİTTİ        |
| 5             | Çamardı Elekgölü Borulu Sisteme Dönüşüm Tesisi        | 4.354.149,93                | 4.512.101,17           | İŞ BİTTİ        |
| 6             | Çiftlik Merkez Sulama Göleti ve Kapalı Sis. Sul. Tes. | 3.843.531,40                | 3.815.347,23           | İŞ BİTTİ        |
| 7             | Bor Balcı Sulama Göleti ve Kap. Sistem Sul Tes.       | 2.583.244,07                | 1.418.278,99           | İş Devam Ediyor |
| 8             | Çamardı Orhaniye Top. Hav. ve Kap. Sis. Sul. Tes.     | 941.401,16                  | 940.000                | İŞ BİTTİ        |
| 9             | Merkez Himmetli YÜS Kapalı Sistem Sulama Tesisi       | 407.507,80                  | 390.000                | İŞ BİTTİ        |
| 10            | Ulukışla Toraman Kapalı Sistem Sulama Tesisi          | 564.034,10                  | 562.000                | İŞ BİTTİ        |
| <b>Toplam</b> |   | <b>21.743.962,84</b>        | <b>19.073.004,26</b>   |                 |









## 2017 YILI MAL VE HİZMET ALIMI

| Sıra | Proje Adı   | İhale Bedeli (KDV Dahil TL) | Harcama (KDV Dahil TL) | Açıklama |
|------|---|-----------------------------|------------------------|----------|
| 1    | Çamardı-Demirkazık Sulama Tesisi Korge Boru Alımı                 | 13.316,30                   | 13.316,30              | İŞ BİTTİ |
| 2    | Toprak ve Su tahlil laboratuvarında kul. Cih. İçin Kal. Hiz.alımı | 1058,46                     | 1.058,46               | İŞ BİTTİ |
| 3    | Demantosyon için Lavanta Çiçeği Alım İşi                          | 2.250,00 KDV Muaf           | 2.250,00               | İŞ BİTTİ |
| 4    | Gökbeş Köyü Sulama Tesisine Grevel Tanklı Filtre Sistemi Alım İşi | 22.420,00                   | 22.420,00              | İŞ BİTTİ |
| 5    | Merkez Ballı ve Narköy Köyleri Sulama Tesisine Malzeme Alımı      | 12.464,75                   | 12.464,75              | İŞ BİTTİ |
| 6    | Niğde Çamardı Bekçili Köyü Sulama Tesisi Alın Kaynak Yapım İşi    | 7.080,00                    | 7.080,00               | İŞ BİTTİ |
|      | <b>TOPLAM</b>   | <b>58.589,51</b>            | <b>58.589,51</b>       |          |

## 2017 YILI TOPRAK VE SU TAHLİL ANALİZ

2017 yılında Toprak ve Su Tahlil Laboratuvarımızdaki çalışmalarımız aşağıda tabloda gösterilmiştir.



| Analiz                                     | Adet       |
|--|------------|
| Toplam Toprak Analizi                      | 836        |
| Orman Müdürlüğü Toprak Analizi             | 21         |
| Toprak Tekstür Analizi (Orman Müdürlüğüne) | 27         |
| Sulama Suyu Analizi                        | 127        |
| <b>TOPLAM</b>                              | <b>963</b> |

Sonuçlar üreticilere ve ilgili mercilere bildirilmiştir.



## SULAMA GÖLETLERİ DSI'YE 1000 GÜNDE 1000 GÖLET PROJE DAHİLİNDE TEKLİF LİSTESİ

| Sıra | İşin Adı                           | Teklif Tarihi   | Açıklama   |
|------|------------------------------------|-----------------|--|
| 1    | Merkez Hacıabdullah Sulama Göleti  | 07.01.2011/139  | İnşaat ihalesi yapıldı                           |
| 2    | Bor Kılavuz Sulama Göleti          |                 | Gölet tamamlandı                                 |
| 3    | Bor Havuzlu Sulama Göleti          |                 | DSİ tarafından su yetersiz görüldü. Olumsuz      |
| 4    | Çamardı Bademdere Sulama Göleti    |                 | DSİ tarafından plan proje çalışması devam ediyor |
| 5    | Çamardı Ören Sulama Göleti         |                 | İnşaatı devam ediyor                             |
| 6    | Çiftlik Kitreli Sulama Göleti      |                 | Jeolojik ve topoğrafik açıdan olumsuz            |
| 7    | Çiftlik Sultanpınarı Sulama Göleti |                 | Planlaması tamamlandı. Proje ihalesi yapılacak.  |
| 8    | Ulukışla İmrahor Sulama Göleti     |                 | İnşaat ihale aşamasında                          |
| 9    | Merkez Elmalı Sulama Göleti        |                 | Planlaması tamamlandı. Proje ihalesi yapılacak.  |
| 10   | Ulukışla Handeresi Sulama Göleti   |                 | İnşaatı devam ediyor                             |
| 11   | Merkez Tepeköy Sulama Göleti       | 05.12.2013/7751 | Planlama ve proje ihalesi yapıldı                |
| 12   | Çiftlik Ovalıbağ Sulama Göleti     |                 | Su ölçümleri devam ediyor                        |
| 13   | Çiftlik Şeyhler Sulama Göleti      |                 | Etüt aşamasında                                  |
| 14   | Merkez Pınarcık Sulama Göleti      |                 | Su ölçümleri devam ediyor                        |
| 15   | Ulukışla Gedelli Sulama Göleti     |                 | Planlama ve proje ihalesi yapıldı                |
| 16   | Ulukışla Şeyhomerli Sulama Göleti  |                 | Su ölçümleri devam ediyor                        |
| 17   | Bor Kemerhisar Sulama Göleti       |                 | 31.12.2013/8498                                  |





## SULAMA GÖLETLERİ DSI'YE 1000 GÜNDE 1000 GÖLET PROJE DAHİLİNDE TEKLİF LİSTESİ

| Sıra | İşin Adı                           | Teklif Tarihi    | Açıklama                  |
|------|------------------------------------|------------------|---------------------------|
| 18   | Ulukışla Maden Sulama Göleti       | 31.12.2013/8498  | İnceleme Safhasında       |
| 19   | Bor Karamahmutlu KÖS Göleti        | 23.12.2015/12169 | Su ölçümleri devam ediyor |
| 20   | Altunhisar Yakacık KÖS Göleti      |                  | Su ölçümleri devam ediyor |
| 21   | Bor Karanlıkdere KÖS Göleti        |                  | Su ölçümleri devam ediyor |
| 22   | Merkez Gösterli Sulama Göleti      |                  | İnceleme safhasında       |
| 23   | Çamardı Bekçili KÖS Göleti         | 01.05.2016/4486  | İnceleme safhasında       |
| 24   | Çamardı Çukurbağ Göleti            |                  | Su ölçümleri devam ediyor |
| 25   | Ulukışla Güney Sulama Göleti       |                  | Su ölçümleri devam ediyor |
| 26   | Merkez Himmetli Göleti             |                  | Su ölçümleri devam ediyor |
| 27   | Çamardı Kavlaktepe Sulama Göleti   |                  | İnceleme safhasında       |
| 28   | Ulukışla Kolsuz KÖS Göleti         |                  | Su ölçümleri devam ediyor |
| 29   | Ulukışla Tekneçukur KÖS Göleti     |                  | Su ölçümleri devam ediyor |
| 30   | Altunhisar Yeşilyurt Sulama göleti |                  | İnceleme safhasında       |

## TARIMSAL DESTEKLEMELER

### PATATES BİTKİSİNE ALTERNATİF ÜRÜN DESTEĞİ

İlimizde %100 özel İdare destekli 14 kişiye 120 da alanda kinoa, 20 kişiye 200 da alanda karabuğday ve 8 kişiye 130 da alanda çörekotu tohumları dağıtılarak bu ürünler patatase alternatif teşkil etmesi amacı ile yetiştirilmeye başlandı. Takibi yapılan tohumların çıkışlarının gayet başarılı olduğu gözlemlendi.

### CEVİZ FİDANI

İlimiz Ulukışla İlçesinde % 50 özel İdare destekli, sağlıklı meyve bahçeleri tesis etmek amacı ile bölgenin iklim koşullarına uyumlu 4.200 adet sertifikalı ceviz fidanı dağıtımı yapıldı.

### AMASYA ELMASI

Çamardı İlçesinde de Sertifikalı 5.200 adet Amasya Elması fidanı dağıtımı yapıldı.

### HASTALIKLARA KARŞI ERKEN UYARI SİSTEMİ

%100 İl özel İdare Destekli, elma hastalık ve zararlılarına karşı merkez ve diğer ilçelerde 2016 yılında 3 adet, 2017 yılında 3 adet olmak üzere toplamda 6 adet elektronik erken uyarı sistemi kurulumu yapıldı.

### ÇİLEK FİDESİ

Merkez, Çamardı ve Ulukışla İlçelerinde 13 çiftçimize KOP idaresi destekli 5 da alanda toplamda 390.000 adet çilek fidesi dağıtımı yapıldı.

### İSTİRİDYE MANTARI

%50 özel İdare Destekli Merkez ve İlçelerde 11 kişiye toplamda 80 ton istiridye mantarı kompostu dağıtılmıştır.

### KORNIŞON SALATALIĞI

50 kişiye %80 özel İdare Destekli 2'şer da alanda 400 gr kornişon salatalığı tohumu ve turşu kurulumu için plastik ve cam kavanoz dağıtımı yapıldı. Toplamda 100 da alana ekilmek üzere 20 kg tohum dağıtılmıştır.

### LAVANTA

Ulukışla Karacaören Köyüne 3 da alana 3.000 kök Lavanta fidesi alınarak deneme dikimi yapılmıştır.





**ARICILIK**

KOP Bölge Kalkınma idaresi Başkanlığı ile İl özel idaresi arasında imzalanan protokol kapsamında "KOP ile Güneşten Bal Akıyor" projesi ile Arıcılık sektöründe taşınabilir şebekeden bağımsız (offgrid) fotovoltaik güneş enerjisi sistemlerinin kullanımı yaygınlaştırılacak olup, ilimizde belirlenen 100 arı yetiştiricisine güneş enerjisi paneli sağlanacaktır.









Stratejik Plan Hedefi : En az 5 basınçlı sistem sulama tesisi yapılması.

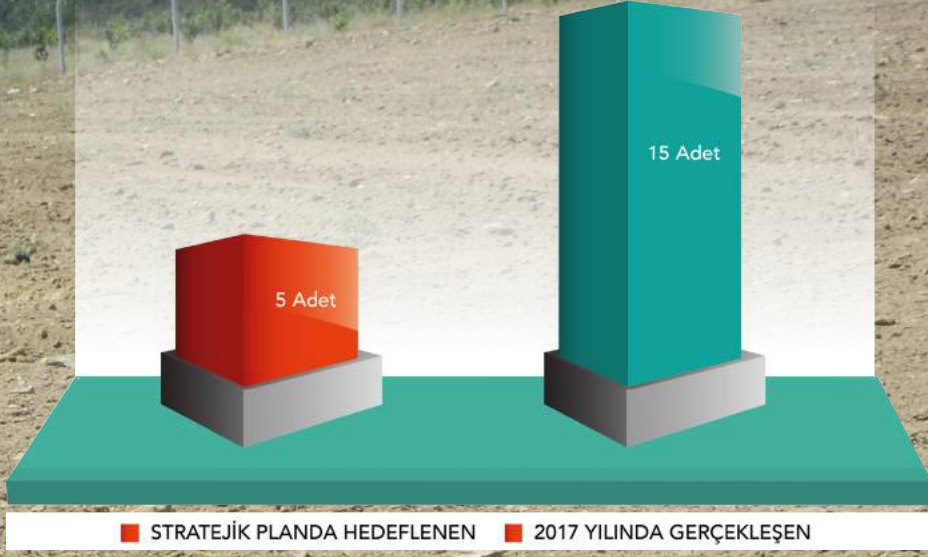







Ruhsat ve  
Denetim  
Müdürlüğü





## Ruhsat ve Denetim Müdürlüğü

Müdürlüğümüzde;

1 Müdür, 3 Mühendis olmak üzere toplam 4 personel görev yapmaktadır.



### Ruhsat ve Denetim Müdürlüğü Personeli ve İcmali

| RUHSAT VE DENETİM MÜDÜRLÜĞÜ |       |
|-----------------------------|-------|
| Ünvanı                      | Adedi |
| Müdür                       | 1     |
| Memur                       | 3     |
| Toplam                      | 4     |



## 2017 Yılına Ait Ruhsatlandırma Çalışmaları

**3213 Sayılı Maden Kanunu Kapsamında;**

Madde 7(Ek fıkra: 10/6/2010-5995/3 md.) Maden üretim faaliyetleri ile bu faaliyetlere dayalı ruhsat sahasındaki tesisler için işyeri açma ve çalışma ruhsatları İl özel idareleri tarafından verilir. Hükmü gereğince I(a) grup madenler İdaremizce düzenlenir.

| RuhsatÇinsi                      | Adet |
|----------------------------------|------|
| I(a) grubu maden işletme ruhsatı | 6    |
| Maden işletme ruhsatı            | 16   |

Madde 14 (Ek fıkra: 10/6/2010-5995/8 md. Değişik: 4/2/2015 – 6592/10 md.) Devlet hakkı; a) I. Grup (a) bendi madenlerin Valilik veya İl özel İdaresince belirlenen ve ilan edilen boyutlandırılmış ve/veya yıkanmış piyasa satış fiyatı üzerinden % 4 oranında alınır.

**İşyeri Açma ve Çalışma Ruhsatlarına İlişkin Yönetmelik kapsamında;**

| RuhsatÇinsi                                      | Adet |
|--|------|
| Gayri sıhhi işyeri açma ve çalışma ruhsatı       | 40   |
| Umum amaçlı istirahat ve eğlence yerleri ruhsatı | 1    |
| Sıhhi işyeri ruhsatı (Toplam)                    | 20   |

İşyeri Açma ve Çalışma Ruhsatlarına İlişkin Yönetmeliğin 39. maddesinin ikinci fıkrası ve 2559 sayılı Polis Vazife ve Selahiyet Kanununun 6. Maddesinin (d) fıkrası gereğince; İşyeri Açma ve Çalışma Ruhsatlarına İlişkin Yönetmeliğin 39. maddesinin ikinci fıkrası ve 2559 sayılı Polis Vazife ve Selahiyet Kanununun 6. maddesinin (c) fıkrası gereğince; 3 adet sıhhi işyerine idari para cezası uygulanmıştır.

**5686 Sayılı Jeotermal Kaynaklar ve Doğal Mineralli Sular Kanunu Kapsamında;**

| RuhsatÇinsi                                | Adet |
|--|------|
| 2017 yılı jeotermal kaynak arama ruhsatı   | 23   |
| 2017 yılı jeotermal kaynak işletme ruhsatı | 1    |

MADDE 10 – (e) İdare payı: Akışkanın doğrudan ve/veya dolaylı kullanıldığı tesislerin gayrisafi hasılatının % 1'i tutarında İdare payı, her yıl Haziran ayı sonuna kadar idareye ödenir. Tahsil edilen tutarın beşte biri, İdare tarafından, kaynağın bulunduğu belediye veya köy tüzel kişiliğine bir ay içerisinde ödenir.

## İdaremize ait jeotermal kaynak ruhsatlarında ar-ge çalışmaları

**Jeolojik – jeofizik Etüt Kapsamında;**

İlimiz Merkez İlçe Yaylayolu (71), Kırkpınar (72) ve Bor İlçesi Okçu (77) nolu jeotermal kaynak arama ruhsatlarında jeotermal potansiyelin araştırılması için genel jeoloji, jeokimya, tektonik, uzaktan algılama ve jeofizik yöntemlerle etütlerin yapılması sonucu yapılan değerlendirmelerde 71 ve 72 nolu ruhsatlarda 800 ve 1200 metre derinliğinde 2 adet jeotermal araştırma sondaj kuyusu yapılması önerilmiştir.

Ruhsatlara ait alanlar aşağıda listelenmiştir.

- 1- 71 nolu Merkez Yaylayolu Ruhsat sahası
- 2- 72 nolu Merkez Kırkpınar Ruhsat sahası
- 3- 71 nolu Bor Okçu Ruhsat sahası







Plan Proje  
Yatırım ve İnşaat  
Müdürlüğü





## Plan Proje Yatırım ve İnşaat Müdürlüğü



## Plan Proje Yatırım ve İnşaat Müdürlüğü Personeli ve İcmali

### PLAN PROJE YATIRIM VE İNŞAAT MÜD.

| Ünvanı | Adedi |
|--------|-------|
| Müdür  | 1     |
| Memur  | 9     |
| İşçi   | 1     |
| Toplam | 11    |



## Mali Bilgiler

Plan Proje Yatırım ve İnşaat Müdürlüğü'nün yaptığı çalışmalarının dağılımı ve ödenek miktarları aşağıda çıkarılmıştır.

| Sıra | Program adı                 | Harcama (TL)  |
|------|-----------------------------|---------------|
| 1    | İnşaat ve Çevre Düzenlemesi | 11.483.119,47 |
| 2    | Malzeme Alımı               | 442.273,79    |
|      | Toplam                      | 11.925.393,26 |





## Faaliyetler

Plan Proje Yatırım ve İnşaat Müdürlüğü 2017 yılı içerisinde; kilitli parke, doğal oyma soğuk hava deposu, sosyal tesis, istinat duvarları, bina inşaatları, çevre düzenlemesi ve kantar yapım işleri ile doğrudan temin alanında toplam 54 adet ihaleli iş yapılmıştır.

| Sıra | Sektörün Adı  | İlçesi                    | Ödeneği (TL)  | Harcaması (İhale Bedeli) (TL) | Yapılan İmalat    | Açıklamalar |
|------|---|---------------------------|---------------|-------------------------------|-------------------|-------------|
| 1    | Merkez ve İlçe Köylerine Kilitli Parke Döşeme Yapım İşİ   | Merkez ve İlçe Köyleri    | 11.000.000,00 | 3.328,370                     | Çevre Düzenlemesi | %75         |
| 2    | Aktaş Soğuk Hava Deposu Ağız Açma Harfiyatı   | Aktaş                     | 500.000,00    | 300.783,888                   | Hafriyat          | %100        |
| 3    | Niğde İl özel idaresi Şahinali Mahallesi 1565 Ada 9 Parsel Bina Yapım İşİ                             | Merkez                    | 3.500,00      | 2.201.517,36                  | Bina              | %100        |
| 4    | Niğde Vali Konağı Cephe Kaplama İşİ   | Merkez                    | 450.000,00    | 332.985,06                    | Bina Kaplama      | %100        |
| 5    | Niğde Merkez Aktaş Yeraltı Oyma Depo 2.Etap Yapım İşİ   | Aktaş                     | 3.650.000,00  | 748.296,28                    | Kazı              | %50         |
| 6    | Altay Köyü Sosyal Tesis Yapım İşİ   | Altay Köyü/ Ulukışla      | 400.000,00    | 266.835,06                    | Bina              | %100        |
| 7    | Ulukışla Köyü Eski Okulun Sosyal Tesise Dönüştürülmesi İşİ  | Ulukışla Köyü/ Altunhisar | 550.000,00    | 411.707,90                    | Bina              | %100        |
| 8    | Yakacık Köyü Mesire Alanı Çevresi Tel Çit Yapım İşİ   | Yakacık Köyü/ Altunhisar  | 100.000,00    | 42.395,54                     | Çevre Düzenlemesi | %100        |
| 9    | Çiftehane Köyü 2.Grup İstinat Duvarları Yapım İşİ   | Çiftehane Köyü/ Ulukışla  | 300.000,00    | 265.044,58                    | Betonarme         | %100        |
| 10   | Çiftehane Köyü 906 Parsel Hamam ve Dükkan Yapım İşİ   | Çiftehane Köyü/ Ulukışla  | 1.500,00      | 840.064,30                    | Bina              | %100        |
| 11   | Çiftehane Köyü Fizik Tedavi ve Rehabilitasyon Merkezi Yapım İşİ                                       | Çiftehane Köyü/ Ulukışla  | 9.100.000,00  | 5.531.159,13                  | Bina              | %100        |
| 12   | Çiftehane Köyü İstinat Duvarı Yapım İşİ   | Çiftehane Köyü/ Ulukışla  | 500.000,00    | 308.419,88                    | Betonarme         | %100        |
| 13   | Niğde Ömer Halis Demir Üniversitesi Kampüs Alanı 2000 Kişilik Öğrenci Yurdu ve Sosyal Tesis Yapım İşİ | Merkez                    | Kat Karşılığı | Kat Karşılığı                 | Bina              | %90         |
| 14   | Obruk Köyü Şadırvan WC Yapım İşİ  | Obruk Köyü/ Bor           | 100.000,00    | 65.927,30                     | Bina              | %100        |
| 15   | Pınarcık ve Aşlama Köyleri 80 Tonluk Kantar Yapım İşİ   | Pınarcık-Aşlama/Merkez    | 250.000,00    | 164.654,82                    | Kantar            | %100        |
|      | Toplam  |                           |               | 11.483.119,47                 |                   |             |

## Kilitli Parke

İdaremiz 2017 yılı içerisinde 4.550,980,00 TL bedelli 260.000 m2 kilitli parke alımı ihale edilmiştir. 2017'de 190.000,00 'i yapmış olup kalan kısmı ise 2018 de devam edilecektir. İlçe bazlı işlere ait detaylar aşağıdaki tablolarda gösterilmiştir.

| Sıra   | İlçe   | Köy       | m2        |
|--------|--------|-----------|-----------|
| 1      | MERKEZ | AŞLAMA    | 2842      |
| 2      |        | ÇARIKLI   | 2660      |
| 3      |        | ÇAVDARLI  | 3792      |
| 4      |        | ÇAYIRLI   | 2960      |
| 5      |        | DİKİLİTAŞ | 4183      |
| 6      |        | ELMALI    | 5849      |
| 7      |        | FERTEK    | 5669      |
| 8      |        | FESLEĞEN  | 4681      |
| 9      |        | GÖSTERLİ  | 4168      |
| 10     |        | NARKÖY    | 948       |
| 11     |        | HACIBEY   | 3760      |
| 12     |        | HİMMETLİ  | 2000      |
| 13     |        | İÇMELİ    | 3908      |
| 14     |        | KAYIRLI   | 4785      |
| 15     |        | KIZILÖREN | 1818      |
| 16     |        | KOYUNLU   | 15627     |
| 17     |        | KÖMÜRCÜ   | 2684      |
| 18     |        | OVACIK    | 15252     |
| 19     |        | ULUAĞAÇ   | 3464      |
| 20     |        | YARHİSAR  | 2014      |
| TOPLAM |        |           | 93.064.00 |

| Sıra   | İlçe    | Köy       | m2    |
|--------|---------|-----------|-------|
| 1      | ÇAMARDI | BURÇ      | 5426  |
| 2      |         | KOCAPINAR | 943   |
| 3      |         | ORHANIYE  | 998   |
| TOPLAM |         |           | 7.367 |

| Sıra   | İlçe    | Köy          | m2     |
|--------|---------|--------------|--------|
| 1      | ÇİFTLİK | ÇARDAK       | 1948   |
| 2      |         | ÇINARLI      | 2020   |
| 3      |         | KİTRELİ      | 2795   |
| 4      |         | KULA         | 1246   |
| 5      |         | MAHMUTLU     | 1814   |
| 6      |         | MURTAZA      | 1893   |
| 7      |         | OVALIBAĞ     | 2342   |
| 8      |         | SULTANPINARI | 1864   |
| 9      |         | ŞEYHLER      | 1133   |
| TOPLAM |         |              | 17.055 |

| Sıra   | İlçe       | Köy       | m2     |
|--------|------------|-----------|--------|
| 1      | ALTUNHİSAR | AKÇAÖREN  | 1998   |
| 2      |            | ÇÖMLEKÇİ  | 1752   |
| 3      |            | ULUKIŞLA  | 4896   |
| 4      |            | ULUÖREN   | 1915   |
| 5      |            | YAKACIK   | 4409   |
| 6      |            | YEŞİLYURT | 2500   |
| TOPLAM |            |           | 17.470 |

| Sıra   | İlçe | Köy        | m2     |
|--------|------|------------|--------|
| 1      | BOR  | BALCI      | 2580   |
| 2      |      | BAYAT      | 1920   |
| 3      |      | HALAÇ      | 1643   |
| 4      |      | KARANLIKD. | 6273   |
| 5      |      | KAYI       | 2541   |
| 6      |      | KAYNARCA   | 3435   |
| 7      |      | OKCU       | 1525   |
| 8      |      | TEPEKÖY    | 4005   |
| TOPLAM |      |            | 23.922 |

| Sıra   | İlçe     | Köy        | m2     |
|--------|----------|------------|--------|
| 1      | ULUKIŞLA | ALTAY      | 870    |
| 2      |          | BAŞMAKÇI   | 2218   |
| 3      |          | BEYAĞIL    | 1163   |
| 4      |          | ÇİFTEHAN   | 4744   |
| 5      |          | ÇİFTEKÖY   | 1164   |
| 6      |          | EMİNLİK    | 1990   |
| 7      |          | GEDELLİ    | 3400   |
| 8      |          | GÜNEY      | 1312   |
| 9      |          | HASANGAZİ  | 932    |
| 10     |          | HÜSNİYE    | 3271   |
| 11     |          | KOÇAK      | 1987   |
| 12     |          | OVACIK     | 1803   |
| 13     |          | ŞEYHÖMERLİ | 1936   |
| 14     |          | TEPEKÖY    | 2097   |
| 15     |          | TOROMAN    | 1405   |
| 16     |          | İMRAHOR    | 1024   |
| 17     |          | PORSUK     | 1298   |
| TOPLAM |          |            | 32.613 |

GENEL TOPLAM : 191.491.00



# KİLİTLİ PARKE KAPLAMA

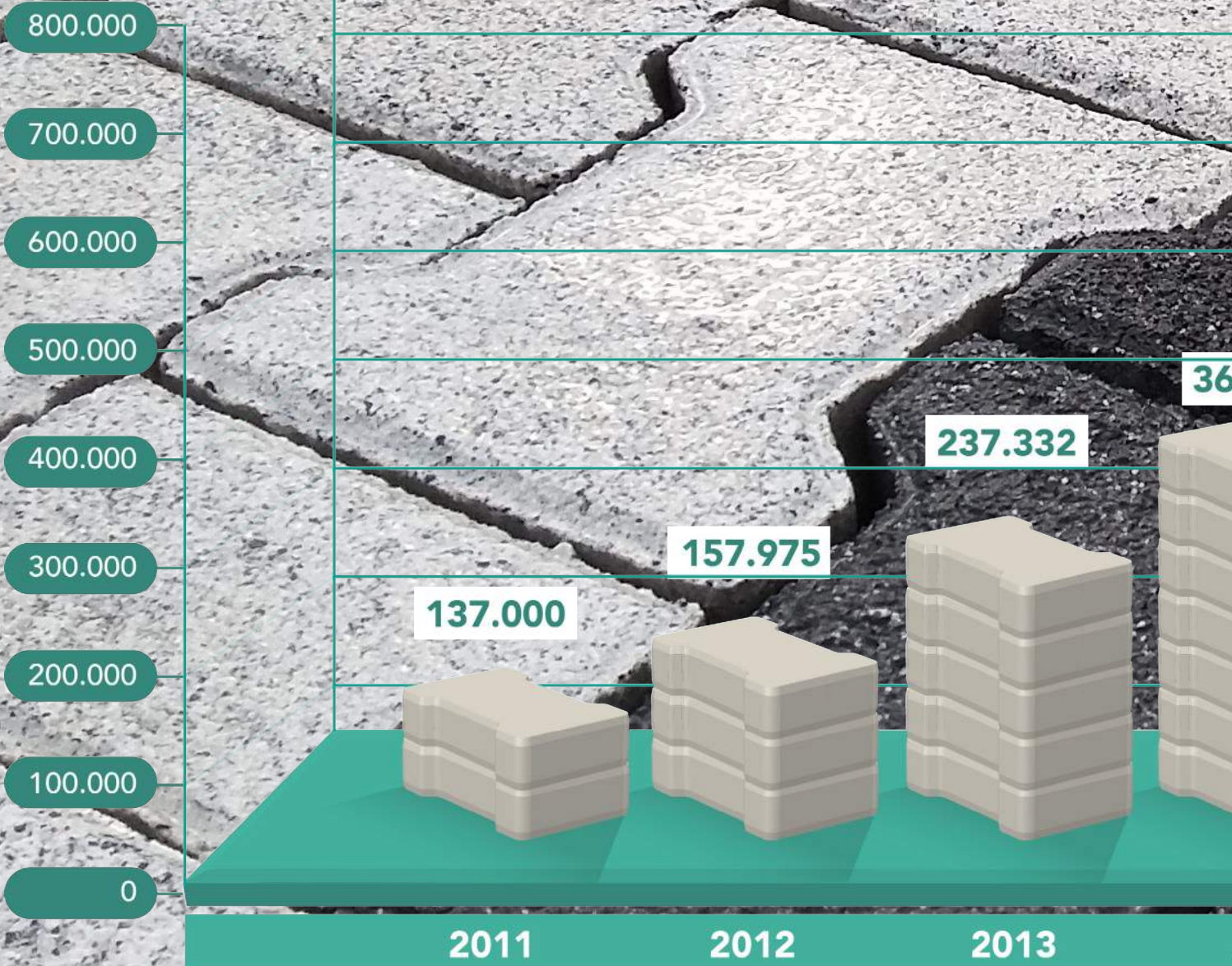



# LAMA İCMALİ ( m<sup>2</sup> )

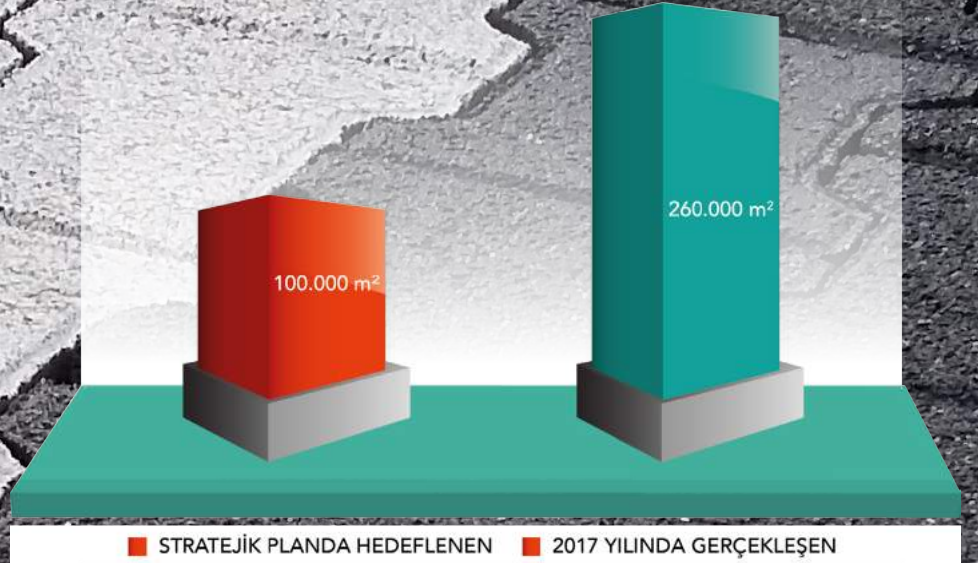

STRATEJİK PLANDA HEDEFLENEN 2017 YILINDA GERÇEKLEŞEN

Stratejik Plan Hedefi : En az 100.000 metrekare parke kaplama yapılması.

722.223

0.000

302.787

260.000

2014

2015

2016

2017



## Oyma Depo

İdaremiz 2017 yılı içerisinde 3.322.880,00 TL bedelli oyma depo 2. Etap yapımı için öncelikle ağız açma ardından da 3 adet kayadan oyma doğal depo yapımı işi ihale edilmiştir. Bu depoların ilimiz ekonomisini ve tarımsal faaliyetleri katkı sağlaması amacıyla inşaatı devam etmektedir.



## Çevre Düzenlemesi

İdaremiz Altunhisar/ Yakacık köyüne 2017 yılı içerisinde 37.721,00 TL bedelli çevre düzenleme işi ihale etmiş olup % 96 olarak tamamlanmıştır.



Stratejik Plan Hedefi : En az 2 köye çok amaçlı sosyal tesis yapılması.

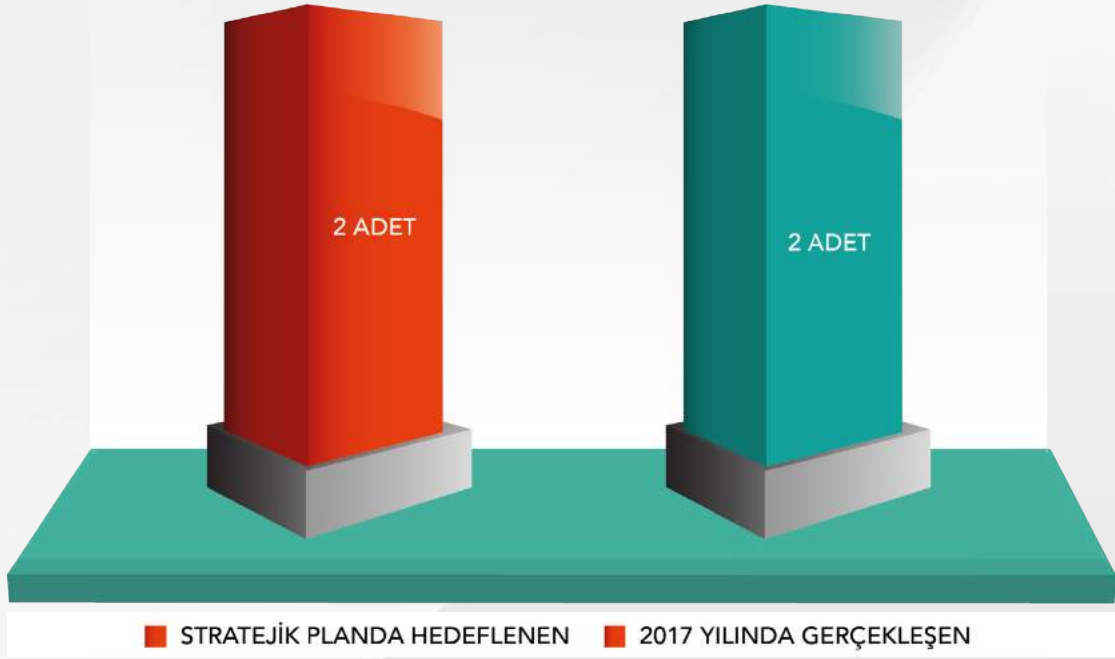

## Sosyal Tesis

İdaremiz Ulukışla/Altay ve Altunhisar/Ulukışla köylerine 2017 yılında içerisinde 529.270,00 TL bedelli sosyal tesis yapım işi ihale etmiş olup % 100 olarak tamamlanmıştır.





## Betonarme

İdaremiz Ulukışla/Çiftehan köyüne 2017 yılı içerisinde 553.301,96 TL bedelli yol genişletmek ve toprak kaymalarını önlemek amacıyla istinat duvarları yapılmış olup işler olarak tamamlanmıştır.



## Kantar

İdaremiz Merkez/Pınarcık-Aşlama köylerine 2017 yılı içerisinde 147.560,00 TL bedelli betonarme işi ihale etmiş olup işler olarak tamamlanmıştır.





## Bina (WC-Şadırvan)

İdaremiz Bor/Obruk köyüne 2017 yılı içerisinde 69.148,00 TL bedelli bina (wc-şadırvan) işi ihale etmiş olup işler olarak tamamlanmıştır.

## Öğrenci Yurdu-Sosyal Tesis

İdaremiz 2017 yılı içerisinde kat karşılığı bedelli öğrenci yurdu sosyal tesis işi ihale edilmiş olup % 90 seviyesindedir.













## Hamam ve Dükkan

İdaremiz Ulukışla/ Çiftehan köyüne 2017 yılı içerisinde 831.133,00 TL bedelli hamam ve dükkan işi ihale etmiş olup %100 olarak tamamlanmıştır.













# İmar, Kentsel ve İyileştirme Müdürlüğü





## KÖYLERDE TALEBE BAĞLI İMAR HİZMETLERİ

Müdürlüğümüzde; 1 Müdür, 2 Harita Mühendisi, 2 Mimar, 2 Şehir Plancısı, 1 Teknisyen, 1 Tekniker, 2 VHKİ., 1 Bilgisayar İşletmeni ve 1 Daimi İşçi olmak üzere 13 Personel görev yapmaktadır.

### GÖREVİN KISA TANIMI

İl özel idaresi görev alanında yer alan yerleşim yerlerinde imar hizmetlerini yürütmek.

Belediye ve mücavir alan sınırları dışındaki alanlarda imar durumu vermek.

Belediye ve mücavir alan sınırları dışındaki alanlarda yapı ruhsatı , inşaat izni ve yapı kullanma izin belgesi vermek.

Belediye ve mücavir alan sınırları dışındaki alanlarda kaçak yapıların önlenmesi için denetim yapmak, kurallara uygun olmayanlara ceza kesmek ve yıkımı için gerekli işlemleri yapmak.

Belediye ve mücavir alan sınırları dışındaki alanlarda her ölçekteki imar planlarının ve plan tadilatlarının onay iş ve işlemleri.

Kamu kurum ve kuruluşları ile adli mercilerden gelecek imar ile ilgili konularda görüş bildirmek.

5490 sayılı Nüfus Hizmetleri Kanunu ve adres ve numaralamaya ilişkin yönetmelik doğrultusunda numaralama ve ulusal adres veri tabanı çalışmalarını yürütmek ve çalışmaların sürekliliğini sağlamak.

KUDEB ile ilgili iş ve işlemleri yürütmek,

Coğrafi Bilgi Sistemi ile ilgili iş ve işlemleri yürütmek.

#### 2017 yılı içerisinde;

500 adet İmar Çapı,

436 adet İnşaat Ruhsatı,

322 adet Yapı Kullanma İzni,

76 adet Yerleşik Alan içinde İzinlendirme,

57 adet Yerleşik Alan içinde Yapı Kullanma İzni



## İMAR PLANI REVİZYON VE TADİLATLARI

|  |   |
|--|---|
| <b>Şahıs İmar planı</b>                        | : 4 adet ( Tekneçukur bütün, Burç ilave, Güllüce depolama, Beyağıl konut )  |
| <b>Şahıs plan değişikliği</b>                  | : 35 adet ( Kılan 10, Burç 4, Darboğaz 2, Ovacık 2, Yakacık 2, Hasangazi 2, Yaylayolu 2, Çiftehane 1, Karanlıkdere 1, İçmeli 1, Yeşilyurt 1, Kitreli 1, Beyağıl 1, Gümüş 1, Pınarcık 1, Balcı1, Uluğaç 1, Kiçağaç 1 |
| <b>İdarenin yaptığı İmar planı</b>             | : 2 Adet ( Bademdere, Mahmatlı )  |
| <b>İdarenin yaptığı İmar planı değişikliği</b> | : 9 adet ( Çavdarlı genel, Çayırılı genel, Fertek mandilmos, Çiftehane, Elmalı, Çavdarlı, Çiftehane, Burç, Kolsuz   |

Ulukışla Yeni Yıldız köyü İmar Planı Revizyonu yapılması: İhale bedeli 71.999,46 TL.

Ulukışla Yeni Yıldız köyü Toprak Koruma Projesi hazırlanması: 1.200,00 TL.

Ulukışla Çiftehane,Altay-Çamardı Bademdere,Beyazkışlakçı-Bor Ballı ve Çiftlik Çınarlı köylerinde Jeolojik ve Zemin Etüt Raporları hazırlanması: İhale bedeli 19.000,00 TL.

Çamardı Mahmatlı köyü Jeolojik etüt ve Nazım İmar Planı yapılması: İhale bedeli 9.500,00 TL.





## KAPANARAK KÖYE DÖNÜŞEN YERLEŞİM ALANLARINDA PLANLAMA YAPILMASI

İlimizde 6360 sayılı kanunla kapanarak köye dönüşen bazı köylerin İmar planları ihtiyaca cevap vermediğinden bu köylerde plan revizyonlarına başlanılmış olup Fertek, Ulukışla tamamlanmış olup, Kayırlı ve Yeni-yıldız köylerinde imar planı revizyonu çalışmaları devam etmektedir.

## KÖY GELİŞME PLANI ÇALIŞMALARI

442 sayılı köy kanununa ek olarak çıkarılan 3367 sayılı kanun uyarınca; Köyde ihtiyaç sahibi köylülere dağıtılmak üzere parseller üretilmesi için ilgili birimin çalışmalarının devamı olarak 5 adet ( Mahmatlı İdare, Küçükköy 3367 uyg, Kömürü 3367 uyg, Bereke 3367 uyg, Mahmatlı İdare) Köyde planlar kontrol edilerek, İl genel Meclisince onaylanmıştır.











## CBS COĞRAFI BİLGİ SİSTEMİ

SenseFLY eBee RTK insansız hava aracı ile 2017 yılında 6 köyümüzün köy merkezlerinin Sayısal Ortofoto haritaları yapılarak İmar tadilat ve revizyonları için altlık oluşturulmuştur.

Kurumumuzca harita yapım amaçlı sabit kanatlı insansız hava aracı (İHA) alındı. İHA test uçuşlarını başarı ile tamamladı. Teknolojik gelişmeleri yakından takip eden idareimiz CBS birimince harita yapımında kullanılmak üzere sabit kanatlı insansız hava aracı (İHA) aldı. İHA test uçuşlarını başarıyla tamamlayarak hizmet vermeye başladı.

SenseFLY eBee RTK insansız hava aracı başta halihazır harita yapımı olmak üzere; yol projeleri, sayısal yükseklik modeli, yüzey modeli, sayısal ortofoto üretimi gibi kurumumuza yüksek maliyeti olan projelerde başarıyla kullanılmaktadır. CBS ye altlık olarak kullanılan sayısal Ortofoto, Sayısal Yükseklik Modeli gibi maliyeti yüksek veriler CBS birimimizce güncel olarak üretilmektedir.

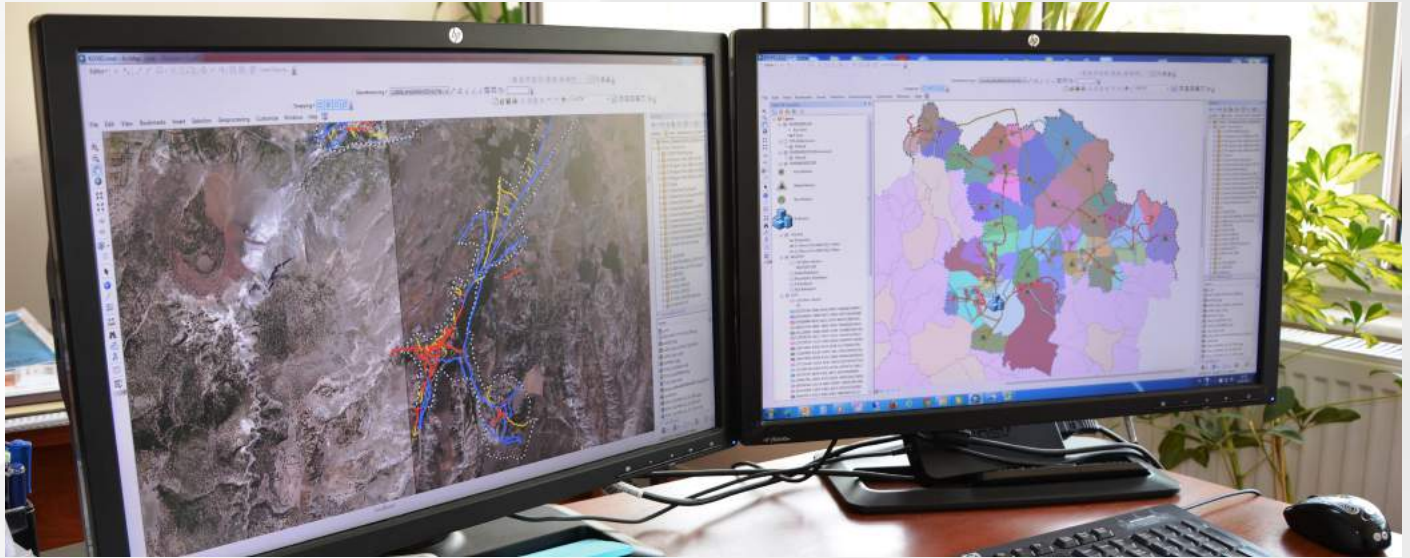
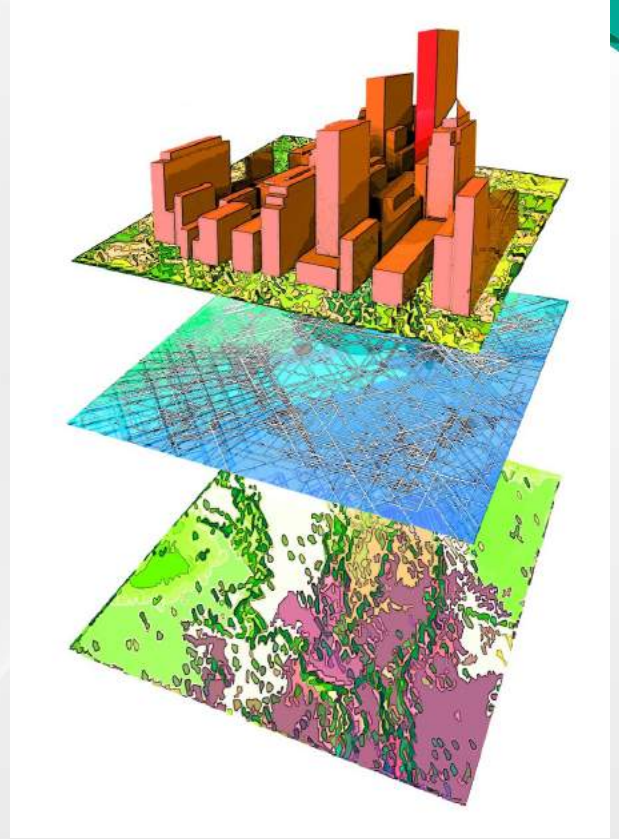

## 2017 YILI KUDEB (KORUMA UYGULAMA VE DENETİM BÜROSU) FAALİYETLERİ

Taşınmaz kültür varlıklarında yapılacak olan tadilat ve tamirat uygulamaları öncesinde, yapıyı incelemek ve yapılacak onarıma ilişkin koşulların belirtildiği onarım ön izin belgesinin düzenlenmesi için yapılan talepler değerlendirildi. Tarihi yapılara zarar verildiği hakkındaki ihbarlar değerlendirilerek belgeleri ile Koruma Bölge Kurulu Müdürlüğüne iletildi. İlimizdeki tescilli yapıların bir kısmının rölöve ve restorasyon projeleri hazırlanarak uygulama öncesi ihaleye hazır hale getirilmiştir.









Yazı İşleri  
Müdürlüğü





## Yazı İşleri Müdürlüğü genel Tanımı

Yazı İşleri Müdürlüğü İl genel Meclis ve İl Encümeninin sekreteryaya hizmetlerinin yürütülmesinden sorumludur.



## Yazı İşleri Müdürlüğü Personeli ve İcmali

| YAZI İŞLERİ MÜDÜRLÜĞÜ |       |
|-----------------------|-------|
| Ünvanı                | Adedi |
| Müdür                 | 1     |
| Şef                   | 1     |
| Memur                 | 1     |
| Hizmetli              | 1     |
| Toplam                | 4     |



## İL GENEL MECLİSİ TOPLANTI

Niğde İl genel meclisi 2017 yılı 12 aylık dönemde 11 olağan, 1 olağanüstü olmak üzere 12 toplantı yapmış olup, 71 bileşimde toplam 251 adet karar almıştır.

## İL GENEL MECLİSİ TOPLANTI İÇMALİ

|                                      |     |
|--------------------------------------|-----|
| Yapılan Toplantı Adedig              | 12  |
| Toplam Birleşim Adedig               | 71  |
| Alınan Karar Adedig                  | 251 |
| Alınan Kararların Komisyona Dağılımı | 85  |





## KOMİSYONLARCA RAPORLANAN KARARLARIN KOMİSYONLARA GÖRE DAĞILIMI

|   |    |
|---|----|
| Bütçe ve Plan Komisyonu   | 4  |
| İmar Bayındırlık Komisyonu  | 60 |
| Bütçe ve Plan Komisyonu + Çeşitli İşler Komisyonu   | 4  |
| Bütçe ve Plan Komisyonu + Tarım Komisyonu   | 1  |
| İnceleme ve Araştırma Komisyonu + Köylere Yönelik Hizmetler Komisyonu + Çeşitli İşl. Kom. + Tarım Komisyonu   | 1  |
| İmar Bayındırlık Komisyonu + İnceleme ve Araştırma Komisyonu  | 1  |
| Bütçe ve Plan Komisyonu + Eğitim Kültür ve Sosyal Hizmetler Komisyonu+ Çeşitli İşler Komisyonu  | 1  |
| Bütçe ve Plan Komisyonu + İmar ve Bayındırlık Komisyonu + Eğitim Kültür ve Sosyal Hizmetler Komisyonu + Çeşitli İşler Komisyonu                       | 1  |
| Bütçe ve Plan komisyonu + Çeşitli İşler Komisyonu + İnceleme ve Araştırma Komisyonu   | 3  |
| Bütçe ve Plan komisyonu + Eğitim Kültür ve Sosyal Hizmetler Komisyonu +Çeşitli İşler Komisyonu + İnceleme ve Araştırma Komisyonu                      | 1  |
| Bütçe ve Plan Komisyonu + İmar ve Bayındırlık Komisyonu + İnceleme ve Araştırma Komisyonu   | 1  |
| İmar Bayındırlık Komisyonu + İnceleme ve Araştırma Komisyonu + Köylere Yönelik Hizmetler Komisyonu+ Çeşitli İşler Komisyonu                           | 1  |
| Bütçe ve Plan Komisyonu + Köylere Yönelik Hizmetler Komisyonu   | 1  |
| İmar Bayındırlık Komisyonu + İnceleme ve Araştırma Komisyonu + Köylere Yönelik Hizmetler Komisyonu+ Çeşitli İşler Komisyonu + Bütçe ve Plan Komisyonu | 1  |
| İmar Bayındırlık Komisyonu + Tarım Komisyonu  | 1  |
| Bütçe ve Plan Komisyonu +İnceleme ve Araştırma Komisyonu + Köylere Yönelik Hizmetler Komisyonu  | 2  |
| Eğitim Kültür ve Sosyal Hizmetler Komisyonu   | 1  |



## İL ENCÜMEN ÇALIŞMALARI

|                         |                        |     |
|-------------------------|------------------------|-----|
| İL ENCÜMEN FAALİYETLERİ | Yapılan Toplantı Adedi | 50  |
|                         | Alınan Karar Adedi     | 412 |
|                         | Sunulan Teklif Adedi   | 412 |

Niğde İl encümeni 01.01.2017 - 31.12.2017 tarihi itibarıyla 50 toplantı yapmış olup, 412 adet karar almıştır.

## İL ENCÜMENİNE YAPILAN TEKLİFLERİN BİRİMLERE GÖRE DAĞILIMI

| BİRİMLER                               | Adet |
|--|------|
| Ruhsat ve Denetim Müdürlüğü            | 7    |
| Su ve Kanal Hizmetleri Müdürlüğü       | 1    |
| Hukuk Müşavirliği                      | -    |
| İmar ve Kentsel İyileştirme Müdürlüğü  | 84   |
| Plan Proje Yatırım ve İnşaat Müdürlüğü | 9    |
| Yol ve Ulaşım Hizmetleri Müdürlüğü     | -    |
| İnsan Kaynakları ve Eğitim Müdürlüğü   | 3    |
| Mali Hizmetler Müdürlüğü               | 11   |
| İl encümeni                            | 34   |
| Yazı İşleri Müdürlüğü                  | 1    |
| Emlak ve İstimlak Müdürlüğü            | 262  |
| Tarımsal Hizmetler Müdürlüğü           | -    |
| Destek Hizmetleri Müdürlüğü            | -    |









# Destek Hizmetleri Müdürlüğü





## MÜDÜRLÜĞÜN GENEL TANIMI

Makine parkında bulunan araç ve iş makinelerinin alımına esas olacak tespitleri yapmak, ihale işlemlerini gerçekleştirmek ve temin etmek,

Makine parkında bulunan araç ve iş makinelerinin; yedek parçasını temin ederek tamir, bakım- onarımını yapmak; lastik, akaryakıt, madeni yağ vb. ihtiyaçları temin etmek ,

Ekonomik ömrünü doldurmuş ve ihtiyaç duyulmayan her türlü araç ve iş makinelerin satış ve tasfiyesine ait iş ve işlemleri yapmak,

Araç ve iş makinelerini kullanacak operatör ve şoförlerin görevlendirmesini yapmak,

Makine ve ekipmanların kiraya verilmesi işlerini takip etmek,

Pınarbaşı asfalt şantiyesinin; konkasör, asfalt tankları ve asfalt plenti ile ekipmanlarını işler halde tutmak, mal alımı, yapım işi ve hizmet alımı ihalelerini, sonuçlandırılmak,

Ambar ve ayniyat işlemlerini (giriş-çıkış ve hesap icmalleri) yapmak ve Sayıştay' a bildirmek,

Demirbaş malzeme, sarf malzeme ihtiyaçlarının alımını ve takibini yapmak,

Personel yemekhanesinin, genel düzenini sağlamak ve yemek listesini belirlemek,

## Destek Hizmetleri Müdürlüğü Personeli ve İcmali

Müdürlüğümüzde 1 Müdür, 11 Memur, 76 Kadrolu İşçi, 16 Mevsimlik İşçi, 19 Doğrudan Teminle Çalışan olmak üzere toplam 123 kişi çalışmaktadır.

| DESTEK HİZMETLERİ MÜDÜRLÜĞÜ |       |
|-----------------------------|-------|
| Ünvanı                      | Adedi |
| Müdür                       | 1     |
| Memur                       | 11    |
| İşçi                        | 95    |
| Toplam                      | 107   |





## 2017 YILINDA YAPILAN İŞ MAKİNESİ, ARAÇ VE EKİPMAN ALIMLARI

2017 yılında 20 adet iş makinesi ve araç alımı yapılmış olup, alınan iş makinesi, araç ve ekipmanlara ilişkin tablo aşağıda verilmiştir.

| Sıra | Aracın Cinsi                                  | Adet      | Tutarı (TL)         |
|------|---|-----------|---------------------|
| 1    | Mercedes 3342 K Damperli Kamyon               | 8         | 2.906.402,32        |
| 2    | Isuzu Dmax Çift Kabin Pickup                  | 3         | 278.328,96          |
| 3    | Volkswagen Tiguan (Arazi Binek)               | 1         | 178.168,20          |
| 4    | Hidromek HMK 102 S Kazıcı Yükleyici           | 2         | 504.040,32          |
| 5    | Asfalt Distribütörü                           | 1         | 117.811,20          |
| 6    | Ford Cargo 2533 Asfalt Distribütörü           | 1         | 389.016,26          |
| 7    | Ford Tourneo Courier Titanium Plus            | 1         | 62.522,42           |
| 8    | Hidromek HMK 200 Lastik Tekerlekli Ekskavatör | 1         | 443.592,72          |
| 9    | Ford Tourneo Courier Titanium Plus            | 1         | 62.533,27           |
| 10   | Hidromek HMK 300 LC Paletli Ekskavatör        | 1         | 499.993,56          |
| 11   | Atlas Copco HB 200 DP Hidrolik Kırıcı         | 1         | 138.297,18          |
| 12   | Mercedes Sprinter Servis 19+1 Otobüs          | 1         | 175.299,38          |
|      | <b>Toplam</b>                                 | <b>22</b> | <b>5.756.005,79</b> |







Stratejik Plan Hedefi : En az 2 kamyon, 2 distribütör alınması.

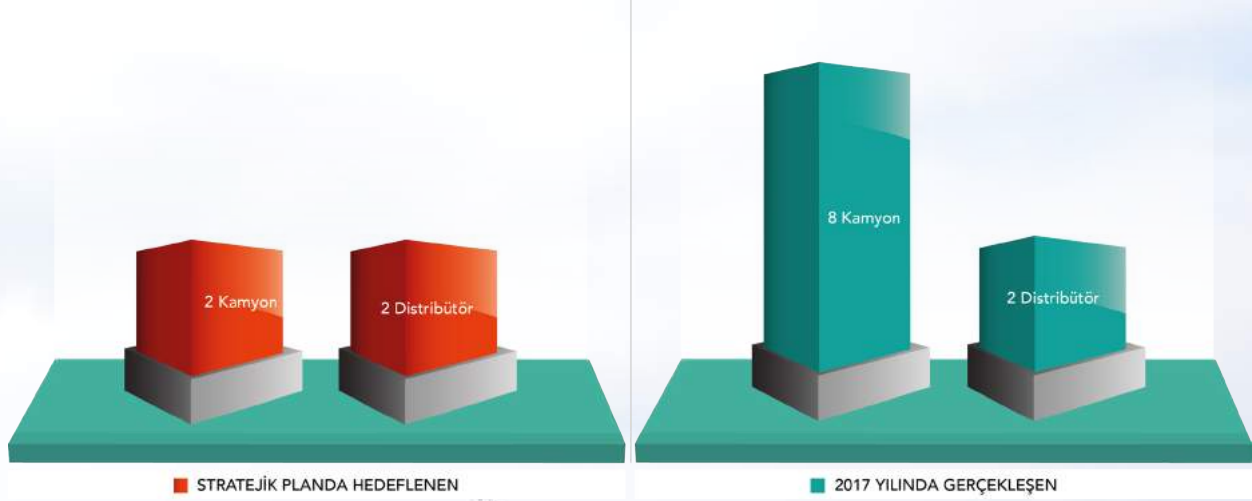

## 2017 YILI İL ÖZEL İDARESİ ARAÇ ENVANTERİ

| Sıra          | Aracın Cinsi                | Adedi      |
|---------------|-----------------------------|------------|
| 1             | Binek Otomobil              | 16         |
| 2             | Pickup (4x4)                | 15         |
| 3             | Minibüs                     | 3          |
| 4             | Otobüs                      | 7          |
| 5             | Kamyonet                    | 8          |
| 6             | Damperli Kamyon             | 44         |
| 7             | Sabit Kasalı Kamyon         | 1          |
| 8             | Tır (çekici)                | 3          |
| 9             | Asfalt Distribütörü         | 4          |
| 10            | Arazöz (su tankeri)         | 6          |
| 11            | Kamyon Roleytank            | 1          |
| 12            | Vidanjör                    | 1          |
| 13            | Akaryakıt Tankeri           | 1          |
| 14            | Çöp Toplama Kamyonu         | 8          |
| 15            | Yol Çizgi Kamyonu           | 1          |
| 16            | Kaynak Makinası Kamyonu     | 1          |
| 17            | Vinç                        | 1          |
| 18            | Traktör                     | 3          |
| 19            | Greyder                     | 10         |
| 20            | Dozer                       | 2          |
| 21            | Yükleyici                   | 5          |
| 22            | Ekskavatör                  | 9          |
| 23            | Kazıcı-Yükleyici            | 12         |
| 24            | Silindir                    | 8          |
| 25            | Yama Silindiri              | 3          |
| 26            | Asfalt Finişeri             | 1          |
| 27            | Seyyar Kompresör            | 2          |
| 28            | Seyyar Kaynak Makinası      | 1          |
| 29            | Çekilir Tip Asfalt Tankı    | 5          |
| 30            | Jenaratör                   | 3          |
| 31            | Treyler Roleytank           | 2          |
| 32            | Kasalı Treyler              | 1          |
| 33            | Semi Treyler                | 3          |
| 34            | Yemekli Kamptreyler         | 2          |
| 35            | Yataklı/Yemekli Kamptreyler | 7          |
| <b>Toplam</b> |                             | <b>200</b> |



## MÜDÜRLÜĞE BAĞLI BİRİMLER

### AYNİYAT SAYMANLIĞI

İdaremiz yedek parça ambarı, demirbaş ambarı, inşaat ambarı ve akaryakıt ambarının giriş çıkış kayıtlarını tutan ve kontrol eden ayniyat saymanlığı; bünyesinde bulunan 1 ayniyat saymanı, 7 ambar görevlisi ile aşağıda belirtilen işleri yürütmektedir.

Ambar ve ayniyat işlemlerini (Giriş-çıkış ve hesap icmalleri) yapmak ve Sayıştay'a bildirmek,

İdaremizin; demirbaş malzeme, kırtasiye, bilgisayar ve sarf malzeme ihtiyaçlarının alımını ve takibini yapmak,

İdaremiz ambarlarında yedek parça, akaryakıt ve madeni yağ, demirbaş ve inşaat malzemelerinin kayıtları düzenli olarak tutulmakta ve talep edilmesi halinde ilgili birime çıkışı yapılmaktadır.

Akaryakıt ambarımızın kapasitesi 220.000 litre olup araçlar ve personel, özel hazırlanmış kartlar aracılığıyla otomasyon sistemi içerisinde yakıt almakta ve bilgisayar ortamında kayıtları tutulmaktadır.

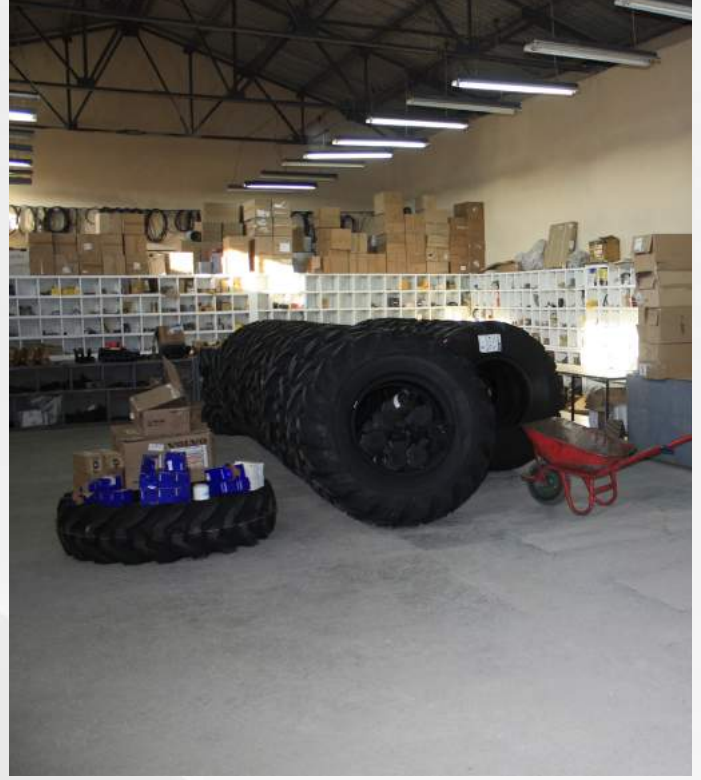

### İHALE BİRİMİ

İdaremize ait veya diğer kurumlardan gelen mal alımı, yapım işi ve hizmet alımı ihaleleri, mevzuat hükümleri çerçevesinde 4734 sayılı Kamu İhale Kanunu'na göre ihale edilmekte ve sonuçlandırılmaktadır.

İhale Birimi; 1 Şef, 1 Memur ve 1 İşçi personelle ihale işlemlerini yürütmektedir.

Yaklaşık maliyeti diğer kurumlar tarafından hazırlanıp birimize gönderilen ihaleler sonuçlandırıldıktan ve sözleşme imzalandıktan sonra ihale dosyasının bir örneği; yer teslimi, kontrol, hak ediş ve kabul işlemlerini yapmak üzere üst yazı ilgisine göre ilgili kuruma gönderilmektedir.

Yaklaşık maliyeti idaremizde hazırlanan ihalelerde ise sözleşme imzalandıktan sonra dosya ilgili birime gönderilerek diğer işlemler tamamlanmaktadır.

2017 yılı itibarı ile İhale Birimi tarafından; toplam 160 adet ihale sonuçlandırılmış olup, 7 adet ihalenin süreci ise devam etmektedir.

### ATÖLYEDE YAPILAN BAKIM ONARIM ÇALIŞMALARI

Atölye; kaynakhane, boyahane, marangozhane ve yıkama-yağlama gibi ünitelerden oluşmaktadır. Garanti kapsamında bulunan araçların periyodik bakımı ve arızaları dışındaki her türlü arıza atölyemizde giderilmektedir. Arızalı araçlar için İşletme Mühendisliği denetiminde "İş Emri" açılmakta, gerekli yedek parça ambarlardan temin edilerek arızalar giderilmektedir.

2017 içerisinde atölyede yapılan tamir ve bakım için açılan iş emri sayısı 920 adettir.



## ASFALT ŞANTİYESİ

Bor Pınarbaşı Asfalt Şantiyesinde bulunan 90'lık konkasörde, DMK-3 Kırıcı Rotor kullanılması ile birlikte kapasite 200 t/h üzerine çıkarılmıştır. Sıcak ve soğuk asfalt kaplaması için ihtiyaç duyulan agrega, (0-5, 5-12, 12-19, 19-25) tesisimizde üretilmekte ve ihtiyaç fazlası olan malzeme şantiyemizde stoklanmaktadır. Yine asfalt yapımında kullanılan bitüm malzemesi AC 160/220; toplam kapasitesi 900 ton olan ısıtmalı tanklarda, MC 30 ise toplam kapasitesi 180 ton olan tanklarda stoklanmaktadır.

Şantiyemize; BSK (Bitümlü Sıcak Karışım) ve Roadmix üretimi için 160 t/h kapasiteli Asfalt Plent Tesisi kurulmuş olup satıh kaplama ile yapılan yolların yamasında kullanılacak olan roadmix ve sıcak asfalt malzemesi Asfalt Plentinde üretilmektedir. Sıcak Asfalt ve Satıh Kaplama için gerekli olan her türlü malzeme tesisimizde üretilip kullanılmaktadır.

Asfalt Plentinde ve Asfalt Isıtma Tanklarında LNG (Sıvılaştırılmış Doğalgaz) kullanmak üzere "50 metreküp kapasiteli LNG Tankı ve Tesisatı" yapılmış ve Asfalt Tankları ısıtmasında daha önce motorin kullanılmakta iken LNG kullanımına geçilerek ısıtma maliyeti önemli ölçüde azaltılmıştır.









Yol ve Ulaşım  
Hizmetleri  
Müdürlüğü





## MÜDÜRLÜĞÜN GENEL TANIMI

*Yol ve Ulaşım Hizmetleri Müdürlüğümüz, 5302 sayılı Kanununun 6. maddesinde belirtilen kapsam içerisinde giren köy yollarında aşağıda belirtilen işlerden sorumludur:*

*Yıllık yatırım programlarının hazırlanması,*

*Onaylanan yatırım programlarının yılı içerisinde tamamlanmasını sağlamak amacıyla gerekli olan ekiplerin kurularak programların gerçekleştirilebilmesi için gerekli her türlü araç ve ekipmanın Destek Hizmetler Müdürlüğü ile koordineli bir şekilde çalışılarak sağlanması,*

## Yol ve Ulaşım Hizmetleri Müdürlüğü Personeli ve İcmali

*Müdürlüğümüzde; 1 Müdür, 1 İnşaat Mühendisi, 1 İnşaat Teknikeri, 1 Harita Teknikeri, 1 İnşaat Teknisyeni ve 8 Daimi İşçi olmak üzere toplam 13 personel görev yapmaktadır.*

*İdaremizce Yol ve Ulaşım Hizmetleri bünyesinde daimi işçi, mevsimlik işçi personelinden oluşturulan ekipler eliyle yatırım programındaki işler gerçekleştirilmektedir.*







Stratejik Plan Hedefi : En az 175 km birinci kat asfalt kaplama yol yapılması.

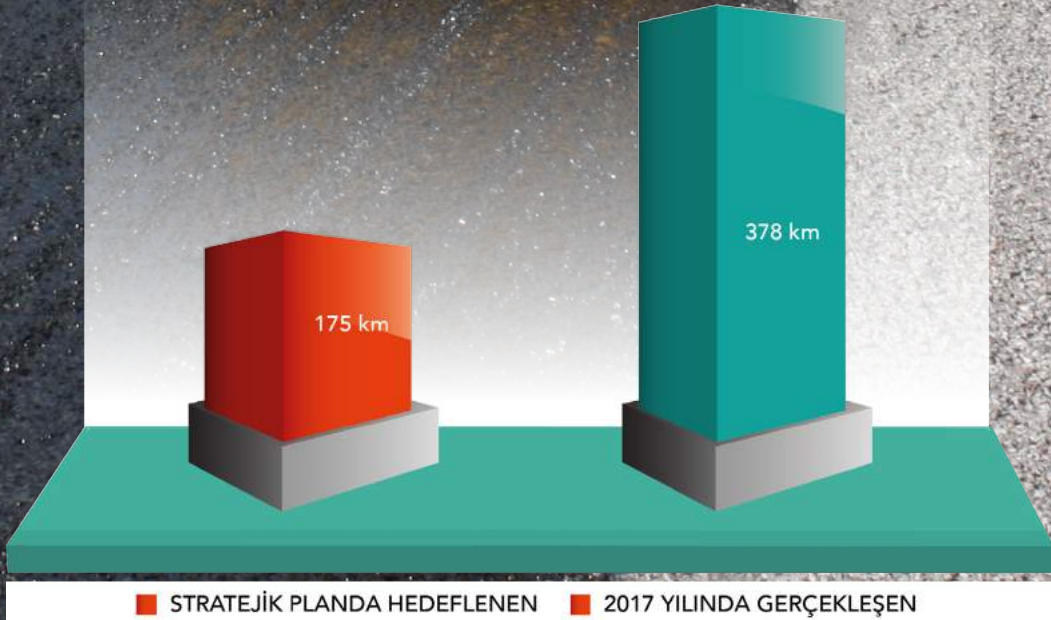



## KÖY YOLU İCMALİ

İlimize bağlı olan 132 adet köyün toplam yol ağı 3.130 km olup, dağılımı şu şekildedir; 1.754 km asfalt, 766 km stabilize kaplama, 265 km tesviye 118 km ham yol, 227 km beton kilitli parke yoldur. Yol ağının ilçe bazlı dağılımı aşağıda gösterilmiştir.

Tüm köylerimizin yolu asfalt kaplamadır.

| Sıra                  | İlçesi     | Toplam Yol (Km)<br>(1. Derece - Köy İçi - 2 . Derece) |            |            |            |            |              |
|-----------------------|------------|---|------------|------------|------------|------------|--------------|
|                       |            | Asfalt  | Stabilize  | Tesviye    | Ham        | Parke      | Toplam       |
| 1                     | Merkez     | 508   | 190        | 58         | 36         | 77         | 869          |
| 2                     | Altunhisar | 89  | 48         | 6          | 0          | 18         | 161          |
| 3                     | Bor        | 379   | 103        | 45         | 9          | 21         | 557          |
| 4                     | Çamardı    | 223   | 164        | 37         | 43         | 23         | 490          |
| 5                     | Çiftlik    | 130   | 61         | 1          | 0          | 25         | 217          |
| 6                     | Ulukışla   | 425   | 200        | 118        | 30         | 63         | 836          |
| <b>Toplam</b>         |            | <b>1754</b>   | <b>766</b> | <b>265</b> | <b>118</b> | <b>227</b> | <b>3.130</b> |
| <b>Yüzdeler Oranı</b> |            | <b>56%</b>  | <b>24%</b> | <b>9%</b>  | <b>4%</b>  | <b>7%</b>  | <b>100%</b>  |



## 2017 YILI PROGRAM VE UYGULAMALARI

| Proje niteliği                     | 31.12.2017 İtibariyle Proje Uygulamaları |            | Yaklaşık Maliyet (TL) |
|------------------------------------|--|------------|-----------------------|
|                                    | Program                                  | Uygulama   |                       |
| BSK (KÖYDES)                       | 27                                       | 27         | 6.360.525,00          |
| BSK (İÖİ)                          | 34                                       | 34         | 8.009.550,00          |
| BSK (Protokollü)                   | 13                                       | 13         | 3.062.475,00          |
| <b>Toplam (Km)</b>                 | <b>74</b>                                | <b>74</b>  | <b>17.432.550,00</b>  |
| I. Kat Asfalt Kaplama (köydes)     | 35                                       | 35         | 3.080.000,00          |
| I. Kat Asfalt Kaplama (İÖİ)        | 165                                      | 165        | 14.520.000,00         |
| I.Kat Asfalt Kaplama (Protokollü)  | 187                                      | 187        | 16.456.000,00         |
| <b>Toplam (Km)</b>                 | <b>387</b>                               | <b>387</b> | <b>34.056.000,00</b>  |
| II. Kat asfalt kaplama (KÖYDES)    | 43                                       | 43         | 963.200,00            |
| II. Kat asfalt kaplama (İÖİ)       | 58                                       | 58         | 1.299.200,00          |
| II.Kat Asfalt Kaplama (Protokollü) | 3  | 3          | 67.200,00             |
| <b>Toplam (Km)</b>                 | <b>104</b>                               | <b>104</b> | <b>2.329.600,00</b>   |
| Onarım – Tesviye (KÖYDES)          | 14                                       | 14         | 606.200,00            |
| Onarım – Tesviye (İÖİ)             | 155                                      | 155        | 6.711.500,00          |
| Onarım - Tesviye (Arazi Yolları)   | Talebe Göre                              | 116        | 5.022.800,00          |
| <b>Toplam (Km)</b>                 | <b>Talebe Göre</b>                       | <b>285</b> | <b>12.340.500,00</b>  |
| Stabilize kaplama (KÖYDES)         | 14                                       | 14         | 453.600,00            |
| Stabilize kaplama (İÖİ)            | 167                                      | 167        | 5.410.800,00          |
| <b>Toplam (Km)</b>                 | <b>181</b>                               | <b>181</b> | <b>5.864.400,00</b>   |

Stratejik Plan Hedefi : En az 100 km yolun onarımının yapılması.





## 2017 YILI PROGRAM VE UYGULAMALARI

### (SICAK ASFALT) I. KAT VE II. KAT ASFALT YAPIM VE ONARIMI

| Proje Niteliği   | 31.12.2017 İtibariyle Proje Uygulamaları |  | Yaklaşık Maliyet (TL) |
|--|--|--|-----------------------|
|  | Program                                  | Uygulama   |                       |
| Asfalt Bakım (Km)  | 1.633                                    | 1.633  | 4.228.816,80          |
| Greyderli Bakım (Km)                                       | 3.130                                    | 3.130  | 7.161.440,00          |
| Greyderli Bakım (Arazi Yolları)(Km)                        | Talebe Göre                              | 5.410  | 12.378.080,00         |
| Malzemeli Bakım (Km)                                       | 88                                       | 88   | 2.851.200,00          |
| Sanat Yapıları   | Talebe Göre                              | 3120 Mt Büz-192 Adet Menfez                            | 524.393,59            |
| Basit Oto Korkuluk Temin ve Montaj İşİ (Mt)                | 14.700                                   | 6.548  | 1.989.939,07          |
| Asfalt Katkı Maddesi (DOP) Alımı (Doğrudan Temin)          | İhtiyaca Göre                            | 4.050 Kg   | 45.246,51             |
| Yol Çizgi Boyası Alımı (Doğrudan Temin - I. ve 2.Alım)     | İhtiyaca Göre                            | 7.200 Kg Beyaz Yol Çizgi Boyası 1.150 Kg Cam Küreciği  | 45.963,95             |
| Yol Çizgi Boyası Alımı (1. ve 2. Açık İhaleler)            | İhtiyaca Göre                            | 16.050 Kg Beyaz Yol Çizgi Boyası 5.350 Kg Cam Küreciği | 117.615,91            |
| 0-5 Bazalt Malzeme Alımı (Doğrudan Temin - I. ve II. Alım) | İhtiyaca Göre                            | 3.000 Ton  | 46.020,00             |
| 0-5 Bazalt Malzeme Alımı (21f)                             | İhtiyaca Göre                            | 11.000 Ton   | 222.866,60            |
| 0-5, 12-19 Bazalt Malzeme alımı (21/f)                     | İhtiyaca Göre                            | 11.250 Ton   | 229.917,69            |
| Dosya Tanzim Hizmet alım İşİ                               | İhtiyaca Göre                            | 1 Adet   | 6.639,47              |
| Karla Mücadele (Km)  | İhtiyaca Göre                            | 21.971 km  | 29.001.720,00         |
| <b>Genel Toplam</b>  |  |  | <b>58.849.859,59</b>  |



## 2017 YILI PROGRAM VE UYGULAMALARI

## ASFALT MALZEME ALIMLARI

| Sıra          | İşin Adı   | 2017 Yılı Ödeneği    | İhale Bedeli (KDV Dahil TL) | Harcama (KDV Dahil TL) |
|---------------|--|----------------------|-----------------------------|------------------------|
| 1             | Bitümlü Malzeme Alımı (22/a)   | 17.000.000,00        | 17.000.000,00               | 16.939.248,82          |
| 2             | Sanat Yapıları - Beton ve Betonarme Büz Alımı                                  | 481.027,00           | 303.850,00                  | 303.850,00             |
| 3             | Basit Oto Korkuluk Temin Ve Montaj İşİ (14.700 Mt)                             | 1.989.939,07         | 1.472.335,56                | 625.206,08             |
| 4             | Asfalt Katkı Maddesi (DOP) Alımı (1800 Kg) (22/d)                              | 22.599,36            | 16.907,04                   | 16.907,04              |
| 5             | Asfalt Katkı Maddesi (DOP) Alımı (2250 Kg) (22/d)                              | 22.647,15            | 20.868,30                   | 20.868,30              |
| 6             | Yol Çizgi Boyası Alımı (19. Mad.)  | 59.087,91            | 64.838,64                   | 64.838,64              |
| 7             | Yol Çizgi Boyası Alımı (19. Mad.)  | 58.528,00            | 58.410,00                   | 58.410,00              |
| 8             | Yol Çizgi Boyası Alımı (22/d)  | 23.001,15            | 22.933,30                   | 22.933,30              |
| 9             | Yol Çizgi Boyası Alımı (22/d)  | 22.962,80            | 22.265,72                   | 22.265,72              |
| 10            | 0-5 Mm Bazalt Agregası Alımı (1.500 Ton) (22/d)                                | 23.010,00            | 21.240,00                   | 21.240,00              |
| 11            | 0-5 Mm Bazalt Agregası Alımı (1.500 Ton) (22/d)                                | 23.010,00            | 21.240,00                   | 21.240,00              |
| 12            | 0-5 Mm Bazalt Agregası Alımı (11.000 Ton) (21/f)                               | 222.866,60           | 201.190,00                  | 201.190,00             |
| 13            | 0-5, 12-19 Bazalt Agregası Alımı (9.900 Ton 0-5 , 1.350 ton 12-19)(21/f)       | 229.917,69           | 199.125,00                  | 199.125,00             |
| 14            | Kauçuk Şaseli Yol Kesici (190 m) Kasis Kapağı (39 Ad.) Alımı                   | 23.011,18            | 19.258,78                   | 19.258,78              |
| 15            | Kauçuk Şaseli Yol Kesici (190 m) Kasis Kapağı (40 Ad.) Alımı                   | 22.416,46            | 19.918,40                   | 19.918,40              |
| 16            | Muhtelif Ebatta Trafik İşaret Levhası (255 Ad.) Reflektif Folyo (4 Rulo) Alımı | 22.988,47            | 20.532,00                   | 20.532,00              |
| 17            | Muhtelif Ebatta Trafik İşaret Levhası (190 Ad.) Reflektif Folyo (5 Rulo) Alımı | 22.920,52            | 18.009,75                   | 18.009,75              |
| 18            | Dosya Tanzimi Hizmet Alım İşİ  | 6.639,47             | 4.515,36                    | 4.515,36               |
| <b>Toplam</b> |  | <b>20.276.572,73</b> | <b>19.507.437,85</b>        | <b>18.599.557,19</b>   |

Stratejik Plan Hedefi : En az 30 km bitümlü sıcak asfalt kaplama yol yapılması.

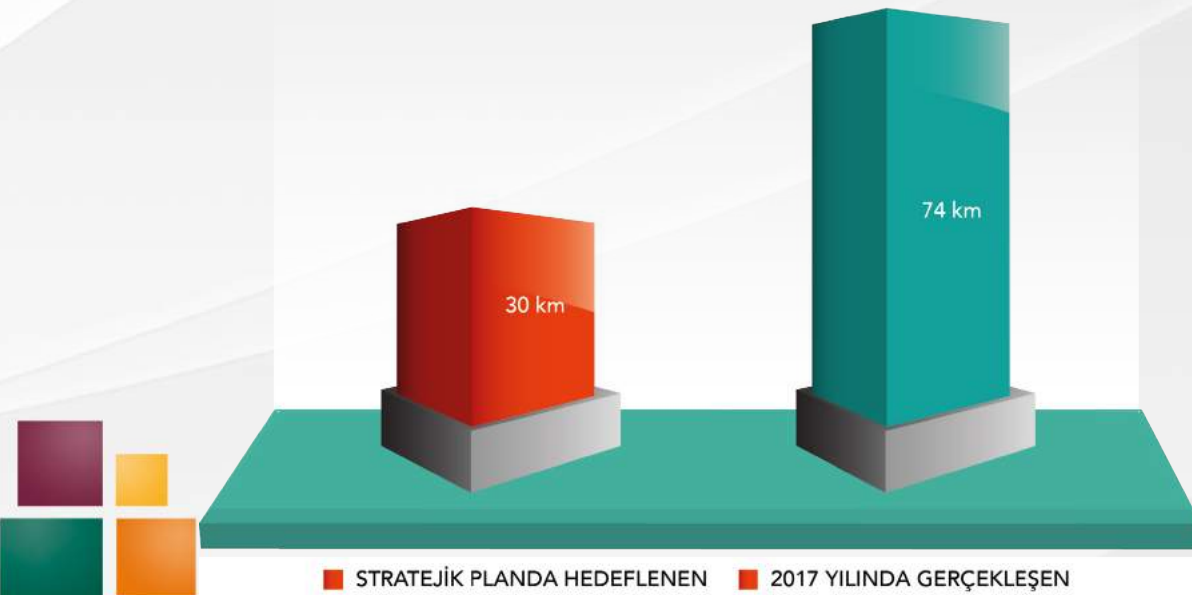



## YILLARA GÖRE ASFALT KAPLAMA İCMALİ

| Yıllar | Dökülen Asfalt (Km) |
|--------|---------------------|
| 2009   | 164                 |
| 2010   | 202                 |
| 2011   | 276                 |
| 2012   | 298                 |
| 2013   | 438                 |
| 2014   | 289                 |
| 2015   | 453                 |
| 2016   | 430                 |
| 2017   | 565 *               |

### Dökülen Asfalt (Km)

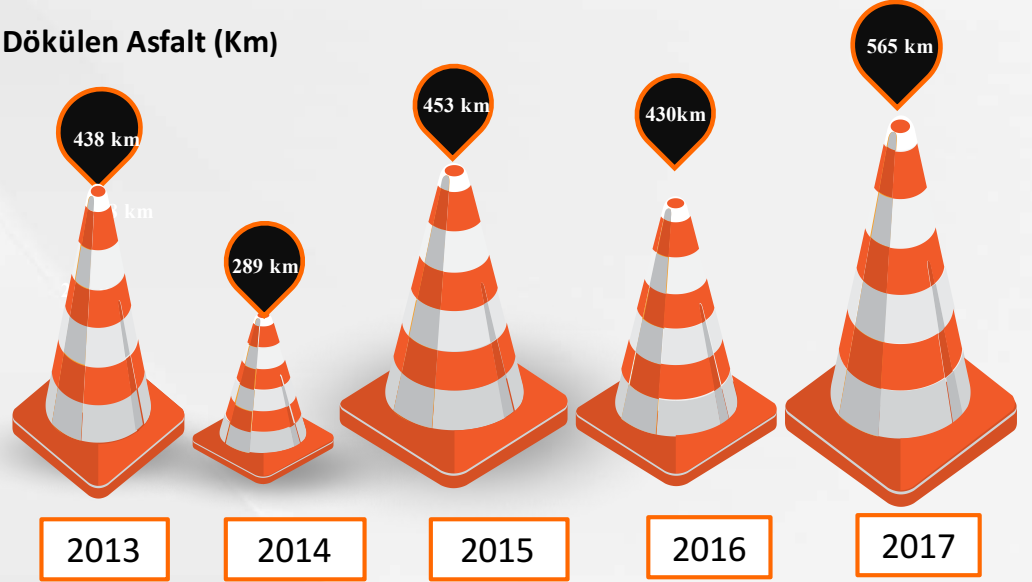

\* 31.12.2017 tarihine kadar dökülen asfalt.

## 31.12.2017 TARİHİ İTİBARIYLA NİĞDE İLİ KÖY YOLLARI ENVANTERİ

| Sıra No        | İLÇESİ   | TOPLAM YOL (KM)<br>(1. DERECE - KÖY İÇİ - 2. DERECE) |      |      |       |     |       |      |
|----------------|----------|--|------|------|-------|-----|-------|------|
|                |          | BSK  | ASF. | STB. | TESV. | HAM | PARKE | TOP. |
| 1              | MERKEZ   | 26   | 482  | 190  | 58    | 36  | 77    | 869  |
| 2              | A.HİSAR  | 0  | 89   | 48   | 6     | 0   | 18    | 161  |
| 3              | BOR      | 14   | 365  | 103  | 45    | 9   | 21    | 557  |
| 4              | ÇAMARDI  | 4  | 219  | 164  | 37    | 43  | 23    | 490  |
| 5              | ÇİFTLİK  | 10   | 120  | 61   | 1     | 0   | 25    | 217  |
| 6              | ULUKIŞLA | 10   | 415  | 200  | 118   | 30  | 63    | 836  |
| TOPLAM         |          | 64   | 1690 | 766  | 265   | 118 | 227   | 3130 |
| YÜZDELİK ORANI |          | 28%  | 54%  | 24%  | 8%    | 4%  | 7%    | 100% |

## YOL VE ULAŞIM HİZMETLERİ MÜDÜRLÜĞÜ MALİ ANALİZİ

Harcanan 19.605.599,56 TL ödenek ile İdaremiz öz kaynakları ve Destek Hiz. Müdürlüğümüzün akaryakıt desteği kullanılarak 132.882.287,22 TL yaklaşık maliyetli iş vatandaşlarımızın kullanımına sunulmuştur.



## KARLA MÜCADELE

2016-2017 kış sezonunda İlimiz köy ve beldelerinde İdaremiz tarafından toplam 21.971 km yolda karla mücadele çalışmaları yapılmıştır.



## EKİPLERİMİZ

Yol ve Ulaşım Hizmetleri Müdürlüğü'nün talimatları doğrultusunda, muhtelif sayıdaki

- \* BSK, asfalt sathi kaplama,
- \* stabilize ve mıcır,
- \* sıkıştırma,
- \* asfalt bakım (yama),
- \* greyderli bakım,
- \* sanat yapıları,
- \* trafik işaret levha montajı,
- \* yol yapım ve onarım,

karla mücadele ekiplerimiz, yeter sayıda işçi, makine ekipman takviyesiyle çalışmalarımızı sürdürmektedir.









# Emlak ve İstimlak Müdürlüğü





## Emlak ve İstimlak Müdürlüğü Personeli ve İcmali

g Müdürlüğümüzde g Müdür, 2 g Harita Mühendisi ve 2 g Tekniker olmak üzere toplam 4 g personel görev yapmaktadır.

## Emlak ve İstimlak Müdürlüğü Kuruluşu ve Yaptığı Çalışmalar

- g Müdürlüğümüz, Valilik Makamı'nın 23/05/2011 tarih ve 2499 sayılı Pluru ile teşekkül etmiştir.
- g güzel daresinin mülkiyetinde bulunan gayrimenkullerin envanterinin çıkarılması ve sicil kayıtlarının tutulması işlemleri,
  - Gayrimenkullerin tapularının alınması,
  - g güzel daresinin görev alanına giren hizmetler ile ilgili taşınmaz alımına, satımına, tampa edilmesi, tahsisine, tahsisin kaldırılması veya tahsisli bir taşınmazın kaldırılmasına dair yetkili organlardan karar alınması için gerekli işlemler,
  - g Mülkiyet idareimize ait taşınmazların kiraya verilmesi işlemleri ve kira tahsilat işlemlerinin takip edilmesi,
  - g Mülkiyet idarelerine ait dekanların personele tahsis işlemleri,
  - g Mülkiyet idarelerine ait olup, güzel ve güzel kişilerin işgalinde bulunan taşınmazların işgal dengelerinin sağlanması için gerekli işlemler,
  - g taşınmazlar üzerinde işgal olup, işgalden vazgeçmeyenlere yönelik tecrim işlemleri, denetim ve müdahale ve kaldırılması için gerekli işlemlerde bulunulması işlemleri,
  - Gayrimenkuller ile ilgili ortaya çıkabilecek hukuki konuların ilgili birimlere intikal ile ilgili işlemler,
  - g güzel daresinin mülkiyetindeki taşınmazlar ile ilgili diğer görevleri ile ilgili işlemler,
  - g marjinalında kamu yararına ayrılan güzel daresinin görev alanına giren güzel kişilere ait taşınmazların kamulaştırılması için gerekli işlemler, yazışma ve anlaşmaların yapılması veya yargı intikal için gerekli işlemlerin yürütülmesi,
  - g marjinalında okul veya kamu hizmetleri alanında kalmayan güzel ve güzel kişilere ait taşınmazların, kamu hizmetinde kullanılmak üzere kamulaştırılması için alınacak kamu yararına karar ile ilgili işlemler ile kamulaştırma işlemlerinin yapılması,
  - g güzel daresinin görev alanına giren hizmetlerin yapılması için taşınmaz mallar üzerinde tefak hakkı kurulması,
  - g kamu kurum ve kuruluşlarının taşınmaz malların ihtiyaç halinde Kamulaştırma Kanununun 30. maddesi gereğince satın alınması,
  - g Belediye ve Mücavir Alan sınırları dışındaki alanlarda fraz, tevhit, yolagerkey tefak hakkı işlemlerini yapmak, yaptırmak ve onaylamak.
  - g köy yerleşim alanlarının tespiti işlemlerini yapmak.
  - g köy yerleşim alanlarının tespitlerini yapmak, yaptırmak ve onaylamak.
  - g Halihazır harita yapımı, kontrol ve onay işlemlerini yapmak ve yaptırmak.
  - Mevzuatın yemirlerinin yerdiği denizergitlikteki diğer görevlerin yerine getirilmesi



## Faaliyetler

### 1- Taşınmaz Envanterleri

g Müdürlüğümüz kurulduğu gündен itibaren idaremize ait gayrimenkullerinin tapu kayıtlarını almış ve envanterlerini çıkarmıştır.

Ocak 2018 itibarıyla idaremize din tapuda kayıtlı: Merkez’de 32, Altınhisar ilçesi’nde 16, Borç ilçesinde 114, Camardı ilçesi’nde 73, Çiftlik ilçesi’nde 71, Dülükışla ilçesi’nde 483, Adana’da 1 ve Mersin’de 76 hisseye sahip 1 adet olmak üzere toplam 991 adet taşınmazımız bulunmaktadır.

g

### 2- Lojmanlar:

g İdaremize ait toplam 1 adet Vali Konağı ve 4 adet memur lojmanları bulunmaktadır. Lojmanlardan 1 g adet kiradadır. Lojman kiragahsılatları Müdürlüğümüz tarafından takip edilmektedir.





### 3- Kiralamalar:

2017 yılında 2 adet taşınmazımız kiradadır. Kiraya verilen bu taşınmazlardan dolayı 6.965.134-TL kira tahakkuku yapılmış ve tahsilat işlemleri yapılmaktadır.

2017 yılında idaremiz taşınmazlarının işgalinden kaynaklı olarak 95.029,77 TL Ecrimisil tahsilatı yapılmıştır. Müdürlüğümüz, idaremize ait taşınmazlarla ilgili görevlilerin görevleri ile emirlerin verdiği benzer nitelikteki diğer işlemlerini yerine getirmektedir.

2017 yılında 1 köyde 194 sayılı marj Kanununun 8. Maddesi uygulaması 1 köyde yapılmış olup 8.050,00 TL harcanmıştır.

2017 yılında toplam 183 adet fraz/tevhid ve ihdas işlemi yapılmıştır



### 4- Ecrimisil Tahsilatları

2017 yılında idaremiz taşınmazlarının işgalinden kaynaklı olarak 95.029,77 TL Ecrimisil tahsilatı yapılmıştır. Müdürlüğümüz, idaremize ait taşınmazlarla ilgili görevlilerin görevleri ile emirlerin verdiği benzer nitelikteki diğer işlemlerini yerine getirmektedir.



### 5- 18. Madde Uygulamaları

g  
g 2017 yılında da 1 köyde 3194 sayılı İmar Kanununun 18. maddesi uygulaması yapılmış olup 98.050,00 TL harcanmıştır.g

### 6- İfraz, Tevhid ve İhdas İşlemleri

g 2017 yılında toplam 183 adet ifraz/tevhid/ihdas işlemi yapılmıştır

### 7- Halihazır Harita Kontrol İşlemleri

g 2017 yılında 22 adet Halihazır haritanın kontrolü yapılmıştır.g









# Basın Yayın ve Halkla İlişkiler Müdürlüğü





## Basın Yayın ve Halkla İlişkiler Müdürlüğü Personeli ve İcmali

g Müdürlüğümüz, İl Genel Meclisinin 07/07/2011 tarihli ve 58 sayılı kararı ile 5302 sayılı kanunun 35'inci maddesine istinaden teşekkül etmiştir.

g Müdürlüğümüzde 1 Şef (Müdür), 1 Mühendis, 1 D. H. K. İ. ve 1 işçi olmak üzere toplam 4 personel görev yapmaktadır.

### Görevin Kısa Tanımı ;

Birimin Basın Yayın ve Halkla İlişkiler Müdürlüğüne ait iş ve işlemleri yapmak.

## BASIN - YAYIN FAALİYETLERİ:

- g Niğde İl Özel İdaresi Faaliyet Raporu Tasarımı ve Basım ile ilgili çalışmalar, g
- g Stratejik Plan Hazırlanması g
- g Sektörel Tanıtım Dergileri Tasarım Hazırlığı ve Basım ile ilgili çalışmalar g
- g Kurum Faaliyetlerine ilişkin istatistik ve raporlama çalışmalarını g



## BİLGİ EDİNME KANUNU KAPSAMINDA YAPILAN İŞLER :

- g İçişleri Bakanlığı Bilgi Edinme Modülü Başvurusu g
- g BİMER, CİMER g
- g Muhtar Bilgi Sistemi Projesi g
- g Bilgi Edinme - postane sapsarı g



## BİLGİ İŞLEM İŞLERİ :

- g - E-İçişleri Projesinin Uygulanması, g
- g - Bilgi Teknolojileri İşlemleri
- g - Web Sayfası Hazırlanıp Güncellenmesi g
- g - İdaremiz Facebook Sosyal Medya Paylaşım Sitesi Güncelleme Tasarım ve Takip



## BİLGİ VE TEKNOLOJİK KAYNAKLAR

Hizmet binasında; 1 adet IBM System x3650 sunucu, 1 adet Zywall 500 firewall, 1 adet Zyell FS-2024 murgaswitch, 6 adet Zyell FS-124P switch bulunmaktadır. IBM sunucu araç kabinimizde kullanılmaktadır. 1 adet karyakıt otomasyon sistemi, 1 adet güneş enerjisi sistemi, 1 adet asfalt antiyese ve asfalt plentiyeg otomasyon sistemi internet hizmeti Metro Ethernet hat üzerinden sağlanmaktadır. Meclis binası ve ilçeye idarelere uzakta erişim için hizmet verilmektedir. Gerekli durumlarda yerinde müdahale yapılmaktadır. İdaremiz envanterine kayıtlı 158 adet masaüstü bilgisayar, 18 adet laptop ve 175 adet yazıcı, 38 adet tarayıcının, 9 adet telefon makinası ve 1 adet faks makinası bulunmaktadır.

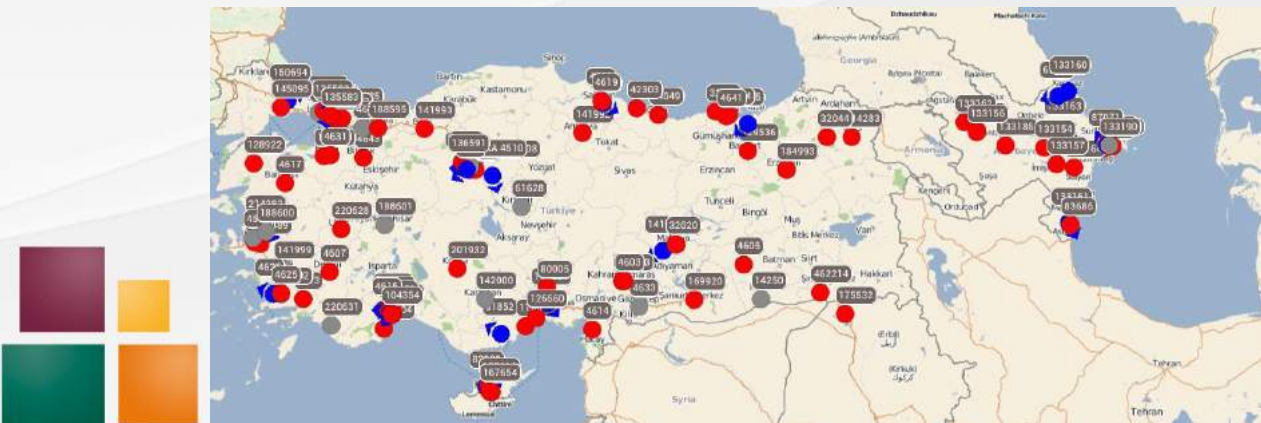



## YÜRÜTÜLEN BİLİŞİM PROJELERİ

- g Yerel Bilgi Projesi kapsamında Kurum istatistikleri güncel periyotlarda İçişleri Bakanlığı'nın sistemine işlenmekte ve gerekli güncellemeler yapılmaktadır. Ayrıca, 2017 yılının sonuna kadar kurumumuzun hizmet standardı tablosunda yer alan hizmetlerden ne kadar yaptığını gösterir ilgili yetkilerde aynı sistem üzerinden güncellenmekte ve Türkiye projesine altlık veri hazırlanmaktadır.
- g Kimlik Paylaşım Sistemi Projesi (KPS) nüfus ve vatandaşlık işleri genel Müdürlüğü ile yapılan protokol çerçevesinde sürdürülmektedir.
- g Kurumumuzun vatandaşların işlemlerinin hızlandırılması için nüfus kayıt örnekleri dairesimizin yetkililer tarafından vatandaşlara verilmektedir. Aynı zamanda adres tespit uygulaması da yapılabilmektedir.
- g (KÖYDES), Köylerin Alt Yapısının Desteklenmesi Projesi Sekreteryası ve Takibig
- g (KOP) Konya Ovası Projesi
- g (METİP) Mevsimlik Tarım İşçilerinin Hayatlarını iyileştirme Projesi b. uygulanan projelerin Sekreteryası hizmetlerini yapmak sorumludur.



**KÖYDES**  
Köylerin Alt Yapısının Desteklenmesi Projesi



T.C. Kalkınma Bakanlığı  
Konya Ovası Projesi Bölge Kalkınma İdaresi Başkanlığı

## 2017 YILINDA MÜDÜRLÜĞÜMÜZÜN YÜRÜTTÜĞÜ DİĞER FAALİYETLER

- g 5018 ve 5302 Sayılı Kanun çerçevesinde idaremizde hazırlanan Faaliyet Raporunun genel, tanıtım ve basın-yayın işlerinin yürütülmesi kapsamında 001 Valiliği, 501 Özel İdaresi ve ilimizde bulunan kamu kurum ve kuruluşlarının bilgisine ve sayfamıza aracılığıyla sunularak işleri sağlanmıştır.
- g İdaremiz esmi yazışma işlemlerini İçişleri Bakanlığı Bilgi İşlem Dairesi Başkanlığına yürütülmekte olan e-İçişleri projesiyle birlikte elektronik ortamda yapmaktadır. Bu kapsamda 36 personelin aktif kullanım sağlanmakta ve gerekli destekleri ilde yoğun olarak kullanılmaktadır. Bakanlık tarafından kullanıma açılmış olan modüllerin eğitimini tamamlanmış ve modüller aktif olarak kullanıma açılmıştır.
- g İçişleri Bakanlığı Bilgi İşlem Dairesi Başkanlığı'na yürütülmekte olan e-İçişleri projesiyle evrak, gnu-hasebe, bütçe, taşınır mal, taşınmaz mal, karar organları modülleri aktif olarak kullanılmakta olup, kullanım açılan modüllerin iş entegrasyonu çalışmalarını devam ettirmektedir.
- g İdaremiz yazışma güvenliği ve veri güvenliğine önem vermekte olup, e-İçişleri güvenliği sayısal sertifikalı evrak imzalaması noktasında e-İçişleri kullanıcıları arasında 2012 ve 2013 yıllarında ve 2014, 2015 ve 2016 yıllarında olmuştur.



www.nigdeozelidare.gov.tr  
Niğde İl Özel İdaresi



## ULUKIŞLA ÇİFTEHAN TERMAL TURİZM BÖLGESİ

*"Daha çok çalışacağız, daha çok üreteceğiz"*

**NIĞDE**  
İL ÖZEL İDARESİ



## 2017 YILI NIĞDE İL ÖZEL İDARESİ BRİFİNGİ







Su ve Kanal  
Hizmetleri  
Müdürlüğü





## GÖREVİN KISA TANIMI

g Köyde sağlıklı yerleşme birimlerine yeterli çemeşu yu getirmek, bu maksatla sondaj kuyuları açmak, enerji nakil hattı yaptırmak, güneş enerji sistemleri kurmak, kanalizasyon tesisleri ve mevcut tesislerin onarım-  
islah çalışmalarını yürütmek ve köylere gidan jörhizmeti sunmakla sorumludur.

## PERSONEL

Müdürlüğümüzde; 1 Müdür, 6 Memur ve 9 işçi olmak üzere toplam 6 kişi çalışmaktadır.



## İÇME SUYU DURUM İCMALİ

g İl genelindeki tüm köyde sağlıklı ve bekeli çemeşu yu tesisine sahiptir. İlimizde çemeşu yu yetersiz yerleşim birimimiz bulunmamaktadır. Çemeşu yu nda yaşanan en büyük problem, çemeşu yu nun sulama suyu olarak kullanılması ve meskenlerde su sayacı olmamasıdır.

g Elektrik Mühendisinin kontrolünde halk sağlığından gelen ahlil sonuçların a göre ekip kurulmuş ve köylerin çemeşu yu depolarında klorlama çalışmalarını denetlemektedirler.

g İçme suyu nda yaşanan bir sorun ise köyde çemeşu larının arseniklik olmasıdır. Bu köyde köyde dengisinde farklı yerlerde sondaj açılmak suretiyle, diğerinde de kimyasal arıtma ile sorun giderilmektedir.

g Köyde dönüşen beledile yerlerde Ferte köyünün sbest boruları değiştirilmiştir. Yeşilyurt, Ulukışla, Çiftahan, Dağboğaz, boru sbest boru değişim işi halesi yapılmıştır.



## KÖYLERİN İÇMESUYU DURUMU

|   |   |    |
|---|---|----|
| g | Sadece gazibeli içme suyu kullanan köy sayısı     | 41 |
| g | Sadece ferfilikli içme suyu kullanan köy sayısı   | 33 |
| g | Terfilikli gazibeli içme suyu kullanan köy sayısı | 58 |

g Bu 58 köyden 32 köy ferfilikli sistem gazibeli su ile birlikte sürekli çalışmakta, 26 köy ise sadece yaz aylarında ferfilikli sistem çalışmaktadır.



## İÇME SUYU DEPOLARININ DURUMU

g Niğde İl genelinde 32 adet köyde toplam 140 adet içme suyu deposu mevcut olup tamamı faaliyette değildir. İçme suyu deposu olmayan köy bulunmamaktadır.

g İl genelindeki tüm içme suyu depoları 2013-2017 dönemi içerisinde tek tek incelenmiştir. Yapılan inceleme neticesinde içme suyu depolarının tamamı gerektiren tüm depoları peyderpey hale edilerek onarım yapılmıştır. 2017 yılına kadar 91 adet içme suyu deposu bakım onarımı yapılmıştır.

g Geri kalan 49 adet depo yapım ve onarım işi 2017 yılı içerisinde halledilmiş olup, yıl içerisinde tamamlanarak faaliyete geçmiştir.

g Böylece tüm içme suyu depoları elden geçirilmiştir.

Stratejik plan hedefi :  
Her ilçenin en az 4 köyünün  
içme suyu deposunun bakım ve  
onarımının yapılması.





## İÇME SUYU ÇALIŞMALARI

Stratejik plan hedefi :  
Köy gelişme planları doğrultusunda en az 10.000 m içme suyu şebekesi yapımı.

İlçe İdaresi Su ve Kanalizasyon Hizmetleri Müdürlüğü 2017 yılı içerisinde içme suyu, içme suyu-sondaj, içme suyu-limitişleri ve doğrudan temin alanında 43 adet hali gerçekleştirilmiş ve 150 adet limit içme suyu yapılmıştır. 2017 yılında yapılan işlerin bilgileri aşağıdaki gibidir.



## MALİ BİLGİLER

Su ve Kanalizasyon Hizmetleri Müdürlüğü'nün yaptığı çalışmaların alt programlara göre dağılımı ve ödenek miktarları aşağıdaki gibidir.

| Sıra | Program Adı           | Ödenek (TL) | Harcama (TL) |
|------|-----------------------|-------------|--------------|
| 1    | İçme suyu Programı    | 20.206.203  | 14.460.547   |
| 2    | Sondaj Programı       | 1.369.642   | 1.189.250    |
| 3    | Kanalizasyon Programı | 5.323.626   | 2.919.205    |
| 4    | Doğrudan Temin        | 1.869.064   | 1.869.064    |
|      | TOPLAM                | 28.768.535  | 20.438.066   |

## FAALİYETLER

Su ve Kanalizasyon Hizmetleri Müdürlüğü 2017 yılı içerisinde içme suyu, içme suyu-sondaj, içme suyu-limitişleri, kanalizasyon limitişleri, kanalizasyon hali işleri, kanalizasyon vidanjör işleri ve doğrudan temin alanında 48 adet hali yapılmıştır. Bu işlerin ödenek durumları, fiziki gerçekleştirmeleri ve diğer bilgileri aşağıdaki tabloda görülmüştür.



## İÇME SUYU FAALİYETLERİ

g özeldareç Programı faaliyetleri çerçevesinde 30 adet iş planlanmış olup bu işlerden 20 adet iyiliğçer- isinde tamamlanarak hizmet sunulmuştur. Tamamlanan işlere ilişkin tablo aşağıdadır.

| SIRA NO | İLÇESİ                   | ÜNİTESİ   | PROJENİN ADI   | YAKLAŞIK MAL. | İHALE BEDELİ | İŞ BAŞLAMA  | İŞ BİTİM   | AÇIKLAMA |
|---------|--------------------------|---|--|---------------|--------------|-------------|------------|----------|
| 1       | ÇAMARDI                  | KAVAKLIĞÖL  | ÇAMARDI İLÇESİ KAVAKLIĞÖL KÖYÜ TERFİ BORUSU, TERFİ HATTI VE ENH İŞ   | 140.001,07    | 110.750,00   | 22.09.2016  | 21.11.2016 | Bitti    |
| 2       | ALTUNHİSAR               | YEŞİLYURT KÖYÜ  | 100 M3 DEPO YAPIMI VE İSALE HATTI  | 464386,72     | 349.000,00   | 09.09.2016  | 23.12.2016 | Bitti    |
| 3       | MERKEZ                   | HİMMETLİ KÖYÜ   | 300 M3 DEPO YAPIMI   | 241.194,60    | 205.997,17   | 29.08.2016  | 27.12.2016 | Bitti    |
| 4       | MERKEZ                   | DİKİLİTAŞ KÖYÜ  | 300 M3 DEPO YAPIMI   | 240.585,40    | 192.738,70   | 15.07.2016  | 12.12.2016 | Bitti    |
| 5       | MERKEZ VE İLÇE KÖYLERİ   | 10 ADET KÖYÜN GÜNEŞ ENERJİ SİSTEMİ KURULMASI  | KİÇEAĞAÇ KÖYÜ, YARIHSAR KÖYÜ, İÇMELİ KÖYÜ, ÇARIKLI KÖYÜ, KAYIRLI KÖYÜ, FERTEK KÖYÜ, BADAĞ KÖYÜ, KIZILCA KÖYÜ, KOÇAK KÖYÜ VE AŞLAMA | 1.836.225,00  | 1.294.715,00 | 25.07.2016  | 23.11.2016 | Bitti    |
| 6       | MERKEZ VE İLÇE KÖYLERİ   | 8 ADET KÖYÜN GÜNEŞ ENERJİ SİSTEMİ KURULMASI   | HASAKÖY, DİKİLİTAŞ, HACİBEYLİ, ULUÖREN, OBRUK, ÇINARLI, HÜSNİYE VE OVACIK  | 1573875       | 1.050.000,00 | 15.04.2016  | 13.08.2016 | Bitti    |
| 7       | BOR                      | KLAVUZ KÖYÜ   | İSALE HATTI YAPIM İŞİ  | 642.465,39    | 424.071,00   | 04.10.2016  | 02.01.2017 | Bitti    |
| 8       | MERKEZ                   | KÜÇÜKKÖY, ÇAYIRLI, TAŞLICA, KIRKPINAR   | DEPO BAKIM TADİLATI  | 142.468,59    | 98.540,00    | 04.11.2016  | 03.05.2017 | Bitti    |
| 9       | BOR                      | KAYI KÖYÜ   | TERFİ BORUSU, TERFİ HATTI VE ENH İŞLERİ  |               | 57.473,78    | 04.11.2016  | 24.12.2016 | Bitti    |
| 10      | BOR                      | BOR   | BOR-OBRUK-KARAMAHMUTLU VE KARANLIKDERE TADİLATI  | 184.115,38    | 127.487,00   | 14.11.2016  | 12.02.2017 | Bitti    |
| 11      | MERKEZ VE İLÇE KÖYLERİ   | FESLEĞEN, TIRHAN, HASAKÖY, ÇAVDARLI, İMRAHOR, BEYAĞIL, ÇİFTEHAN, KARANLIKDERE, OKÇU, ÇÖMLEKÇİ VE MAHMUTLU | SONDAJ YAPIM İŞİ   | 739.128,26    | 635.800,00   | 0.9.11.2016 | 17.07.2017 | Bitti    |
| 12      | ULUKIŞLA                 | ALİHOCA KÖYÜ  | İSALE HATTI YAPIMI VE DEPO BAKIM ONARIM İŞİ  | 244.460,00    | 163.974,12   | 09.01.2017  | 23.06.2017 | Bitti    |
| 13      | BOR                      | TEPEKÖY   | BOR TEPEKÖYÜ TERFİ BORUSU, TERFİ HATTI VE ENH İŞLERİ   | 196.911,96    | 147.424,31   | 27.01.2017  | 11.07.2017 | Bitti    |
| 14      | ULUKIŞLA                 | ÇİFTEHAN KÖYÜ   | DEPO İNŞAATI YAPIMI  | 984.992,38    | 831.202,00   | 21.02.2017  | 29.09.2017 | Bitti    |
| 15      | BOR                      | EMEN KÖYÜ   | EMEN KÖYÜ İÇMESUYU ARSENİK ARITMA SİSTEMİ KURULMASI  | 105.000,00    | 65.750,00    | 02.03.2017  | 14.08.2017 | Bitti    |
| 16      | BOR-ÇİFTLİK - ALTUNHİSAR | OVALIBAĞ, ŞEYHLER, KULA, KAVUKLU, GÖKBEZ, ÇÖMLEKÇİ  | DEPO ONARIMLARI  | 214.864,39    | 159.354,00   | 02.05.2017  | 30.09.2017 | Bitti    |





## İÇME SUYU FAALİYETLERİ

| SIRA NO | İLÇESİ                  | ÜNİTESİ  | PROJENİN ADI   | YAKLAŞIK MAL. | İHALE BEDELİ | İŞ BAŞLAMA | İŞ BİTİM   | AÇIKLAMA     |
|---------|-------------------------|--|--|---------------|--------------|------------|------------|--------------|
| 17      | TÜM İLÇELER             | TÜM KÖYLER   | NİĞDE İLİ MERKEZ VE İLÇE KÖYLERİNDE KULLANILMAK ÜZERE İÇMESUYU PVC BORU, HDPE 100 BORU VE FİTINGS MALZEME ALIM | 1.190.561,58  | 547.485,00   | 19.04.2017 | 03.06.2017 | Bitti        |
| 18      | ULUKIŞLA                | DARBOĞAZ   | NİĞDE ULUKIŞLA DARBOĞAZ KÖYÜ İÇMESUYU İNŞAATI (İSALE HATTI+ DEPO)  | 1.865.540,23  | 1.417.387,15 | 24.04.2017 | 21.09.2017 | Bitti        |
| 19      | ULUKIŞLA                | YENİYILDIZ   | NİĞDE-ULUKIŞLA / YENİYILDIZ KÖYÜ İÇMESUYU ŞEBEKE İNŞAATI YAPIM İŞİ   | 604.506,02    | 427.393,50   | 02.05.2017 | 30.08.2017 | Bitti        |
| 20      | ALTUNHİSAR              | MERKEZ   | SOĞUK HAVA DEPOSU ENH İNŞAATI  | 135.509,24    | 107.750,00   | 02.05.2017 | 16.07.2017 | Bitti        |
| 21      | ULUKIŞLA                | HÜSNİYE  | İÇMESUYU ENH   | 37.919,37     | 31.770,00    | 23.03.2017 | 21.06.2017 | Bitti        |
| 22      | BOR                     | TEPEKÖY- ALTINOVA MAH.   | İÇMESUYU ENH-İNŞAAT  | 196.911,96    | 147.424,31   | 27.01.2017 | 11.07.2017 | Bitti        |
| 23      | BOR                     | KARANLIKDERE   | İÇMESUYU ŞEBEKE VE İSALE HATTI   | 272.166,17    | 189.351,30   | 21.04.2017 | 19.08.2017 | Bitti        |
| 24      | BOR                     | BAYAT, BADAĞ, KAYI   | AYAKLI DEPO ONARIMI  | 180.521,99    | 178.104,00   | 26.04.2017 | 09.08.2017 | Bitti        |
| 25      | ÇAMARDI                 | YELATAN KÖYÜ   | İÇMESUYU İSALE HATTI   | 480.772,83    | 368.793,00   | 02.06.2017 | 31.08.2017 | Bitti        |
| 26      | MERKEZ                  | YAYLAYOLU KÖYÜ   | İÇMESUYU TERFİ VE ENH HATTI  | 196.739,79    | 174.800,00   | 19.06.2017 | 18.08.2017 | Bitti        |
| 27      | BOR                     | POSTALLI KÖYÜ  | İÇMESUYU İSALE HATTI VE EK KANALİZASYON HATTI  | 369.476,92    | 220.655,40   | 19.06.2017 | 02.09.2017 | Bitti        |
| 28      | ULUKIŞLA                | TORAMAN KÖYÜ   | İNŞAAT VE ENH İŞİ  | 89.462,59     | 53.991,77    | 03.07.2017 | 17.08.2017 | Bitti        |
| 29      | MERKEZ                  | ÇARIKLI, GÖSTERİLİ, NAR, TEPEKÖY, FESLEĞEN, GÜLLÜCE, BALLI, ÖZYURT, HANÇERLİ ÇAVDARLI, HASAKÖY | DEPO ONARIMLARI  | 369.976,25    | 275.827,00   | 03.07.2017 | 30.11.2017 | Bitti        |
| 30      | ÇAMARDI                 | PINARBAŞI, ÜÇKAPILI, KAVAKLIĞÖL, ÇUKURBAĞ, ÖREN YELATAN, KOCAPINAR                             | DEPO ONARIMLARI  | 287.937,36    | 227.704,32   | 04.07.2017 | 30.11.2017 | Bitti        |
| 31      | MERKEZ-ÇAMARDI-ULUKIŞLA | YEŞİLOVA, ELEKGÖLÜ, ÇUKURBAĞ VE GEDELLİ KÖYÜ   | YEŞİLOVA, ELEKGÖLÜ, ÇUKURBAĞ VE GEDELLİ KÖYÜ 100M3 DEPO YAPIM İŞİ  | 943530,58     | 790.940,00   | 07.07.2017 | 14.12.2017 | Devam Ediyor |
| 32      | MERKEZ-ULUKIŞLA         | FESLEĞEN, KAYIRLI VE BEYAĞIL   | 300M3 DEPO YAPIMI  | 932024        | 749.716,00   | 05.06.2017 | 02.01.2017 | Devam Ediyor |
| 33      | MERKEZ                  | KIRKPINAR KÖYÜ   | İSALE HATTI VE 300M3 DEPO YAPIM  | 756.550,12    | 536.744,85   | 11.07.2017 | 08.11.2017 | Devam Ediyor |
| 34      | MERKEZ VE İLÇE KÖYLERİ  | MERKEZ VE İLÇE KÖYLERİ   | FOSSEPTİKLERİN ONARIMI VE ETRAFLARINA TEL ÇİT YAPILMASI  | 656098,2      | 299.800,00   | 31.07.2017 | 28.12.2017 | Devam Ediyor |





## İÇME SUYU FAALİYETLERİ

| SIRA NO | İLÇESİ     | ÜNİTESİ         | PROJENİN ADI  | YAKLAŞIK MAL. | İHALE BEDELİ | İŞ BAŞLAMA | İŞ BİTİM   | AÇIKLAMA     |
|---------|------------|-----------------|---|---------------|--------------|------------|------------|--------------|
| 35      | ULUKIŞLA   | ÇİFTEHAN KÖYÜ   | ÇİFTEHAN TURİZM MERKEZİ İÇMESUYU-KANALİZASYON-YAĞMURSUYU-SICAK SU İNŞAATI YAPIM İŞİ | 2.991.888,11  | 1.696.157,36 | 03.08.2017 | 01.12.2017 | Bitti        |
| 36      | MERKEZ     | HANÇERLİ KÖYÜ   | İSALE HATTI YAPIM İŞİ   | 326.849,47    | 236.227,34   | 25.08.2017 | 24.10.2017 | Bitti        |
| 37      | MERKEZ     | MERKEZ AKTAŞ    | MERKEZ AKTAŞ 600KWE GES YAPIM İŞİ   | 2.886.719,71  | 2.472.580,00 | 24.08.2017 |            | Bitti        |
| 38      | ULUKIŞLA   | GÜMÜŞ KÖYÜ      | 300M3 DEPO YAPIMI   | 364.288,64    | 338.691,25   | 18.09.2017 | 17.12.2017 | Bitti        |
| 39      | MERKEZ     | FERTEK KÖYÜ     | 500 M3 DEPO YAPIMI  | 420.223,18    | 384.512,45   | 18.08.2017 | 17.12.2017 | Devam Ediyor |
| 40      | ALTUNHİSAR | ÇÖMLEKÇİ        | İSALE HATTI YAPIM İŞİ   | 521.304,98    | 360.039,00   | 18.09.2017 | 01.01.2018 | Bitti        |
| 41      | ALTUNHİSAR | YEŞİLYURT KÖYÜ  | YEŞİLYURT KÖYÜ İÇMESUYU ŞEBEKE İNŞAATI YAPIM İŞİ                                    | 923.848,16    | 649.235,40   | 20.10.2017 | 26.05.2018 | Devam Ediyor |
| 42      | ULUKIŞLA   | KILAN KÖYÜ      | KILAN KÖYÜ İÇMESUYU ŞEBEKE-KANALİZASYON İNŞAATI YAPIM İŞİ                           | 3.221.073,07  | 2.292.749,27 | 06.10.2017 | 13.06.2018 | Devam Ediyor |
| 43      | ÇAMARDI    | DEMİRKAZIK KÖYÜ | 200 M3 DEPO YAPIMI  | 337.608,69    | 281.015,34   | 13.10.2017 | 27.12.1017 | Devam Ediyor |

GENEL TOPLAM

29.421.220,76

21.371.122,09

















## SONDAJ PROGRAMI FAALİYETLERİ

2017 yılı içerisinde Sondaj Programı dahilinde 29 haleden 25 sondaj çalışması planlanmış ve bu hallerden 23 tanesinin tamamlandığı hizmete sunulmuştur. Yapılan sondajlara ilişkin tablo aşağıdadır.

| Sıra | İlçe       | Köy              | Yaklaşık Maliyet (TL) | İhale Bedeli (TL) |
|------|------------|------------------|-----------------------|-------------------|
| 1    | Merkez     | Tırhan           | 739.128               | 635.800           |
| 2    | Merkez     | Fesleğen         |                       |                   |
| 3    | Merkez     | Hasaköy          |                       |                   |
| 4    | Merkez     | Çavdarlı         |                       |                   |
| 5    | Ulukışla   | İmrahor          |                       |                   |
| 6    | Ulukışla   | Beyağıl          |                       |                   |
| 7    | Ulukışla   | Çiftahan         |                       |                   |
| 8    | Altunhisar | Uluören-Akçaören |                       |                   |
| 9    | Bor        | Karanlıkdere     |                       |                   |
| 10   | Bor        | Okçu             |                       |                   |
| 11   | Bor        | Çömlekçi         |                       |                   |
| 12   | Çiftlik    | Mahmutlu         |                       |                   |

## KANALİZASYON PROGRAMI FAALİYETLERİ

Kanalizasyon Programı faaliyetleri çerçevesinde 2017 yılı içerisinde 7 adet iş planlanmış olup bunlardan 5 tanesinin tamamlandığı hizmete sunulmuştur. Proje detaylarına ilişkin tablo aşağıdadır.

| SIRA NO | İLÇESİ   | ÜNİTESİ                | PROJENİN ADI  | YAKLAŞIK MALİYETİ | İHALE BEDELİ | İŞ BAŞLAMA | İŞ BİTİM   | AÇIKLAMA     |
|---------|----------|------------------------|---|-------------------|--------------|------------|------------|--------------|
| 1       | NİĞDE    | MERKEZ İLÇE VE KÖYLERİ | MUHTELİF ÇAPTA KORİGE BORU VE EK PARÇALARI ALIM İŞİ | 626.485,00        | 358.337,50   | 03.04.2017 | 17.05.2017 | Bitti        |
| 2       | ULUKIŞLA | HASANGAZİ KÖYÜ         | EK KANALİZASYON İŞİ                                 | 283.319,22        | 169.000,00   | 20.06.2017 | 17.08.2017 | bitti        |
| 3       | ÇAMARDI  | MAHMATLI KALEDERE KÖYÜ | EK KANALİZASYON VE FOSEPTİK İŞİ                     | 457.219,32        | 231.751,36   | 20.06.2017 | 03.09.2017 | Bitti        |
| 4       | ÇAMARDI  | BADEMDERE KÖYÜ         | EK KANALİZASYON                                     | 497.266,61        | 244.606,00   | 21.06.2017 | 04.09.2017 | bitti        |
| 5       | MERKEZ   | AĞÇAŞAR KÖYÜ           | KANALİZASYON VE FOSEPTİK YAPIMI                     | 2445376,86        | 1.306.839,50 | 11.08.2017 | 01.08.2018 | Devam Ediyor |



## KANALİZASYON DURUM İCMALİ

Stratejik plan hedefi : Her ilçenin en az 2 köyünde doğal kanalizasyon arıtma tesisinin bakım ve onarımının yapılması.

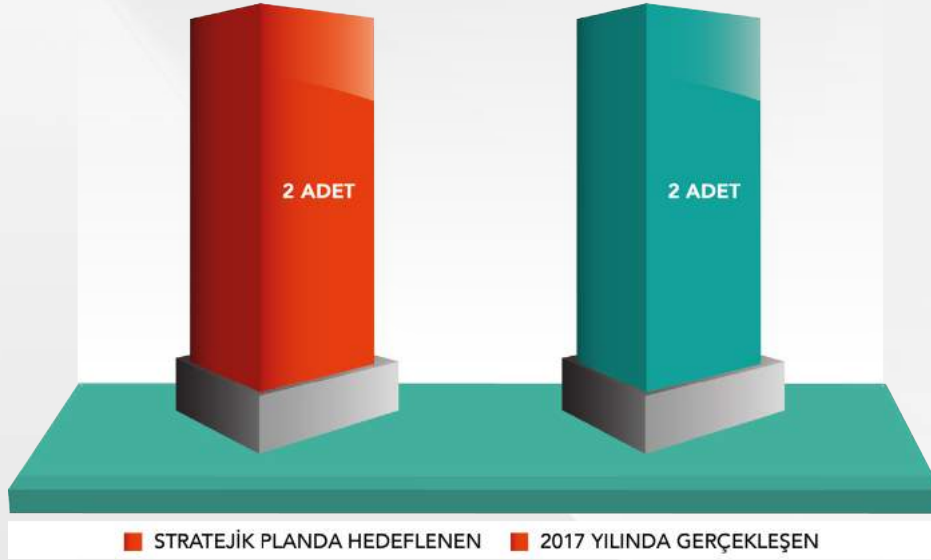

g Niğdeğligüm köygebağlılarıgebekeliğkanalizasyongesisineçahiptir. Bununla beraber, yeni yerleşim yerlerinin açılması, yeni evlerin yapılması gerekçeleriyle köyün güzel kişiliğine dönüşüm belediyeliklerindaremizg sorumluluk alanına girmesi nedeniyle gereklilik arz eden köy kanalizasyon gebekelerinin yapımına ihtiyaçları çerçevesinde devam edilmektedir.

g İlimiz köylerinin toplam 1.048.035 metre kanalizasyon hattı bulunmaktadır. Bunun 16.237 metresi korugeçerü, 31.738 metresi geçerüzdür.

g Ayrıca, 2011 yılında AHİLER Kalkınma Ajansı destekli 23 adet köyde doğal arıtma tesisini inşa edilmiş olup, 2012-2016 yılları arasında kurum imkanları ile doğal arıtma çalışmalarını devam ettirmiş, toplam 46 köyde doğal arıtma tesisleri tamamlanmıştır.





ÇİFTEHAN  
OTEL ve PANSİYON  
0 3843 531 2336  
0 533 668 7958

MİZDE  
RNET

ÇİFTEHAN

10.000 m

15.000 m

STRATEJİK PLANDA HEDEFLenen 2017 YILINDA GERÇEKLEŞEN

Stratejik plan hedefi : Köy gelişme planları doğrultusunda en az 10.000 m kanalizasyon şebekesi yapımı



## KÖYLERDE GÜNEŞ ENERJİSİ DURUM İCMALİ

g 2015 yılında 23 köyümüzün içme suyu motor pompalarının elektrik enerjisi ihtiyaçlarının bir kısmı, hizmet binamızın ve Borçınar başı şantiyemizin kullandığı enerjisinin bir kısmını güneş enerjisinden karşılanmıştır. g 2017 yılında tamamlanması görülen ve yine Niğde İl Özel İdaresi tarafından hazırlanan bir diğer projeye birlikte 635 kW/p gücündeki kurulumlarla 2017 yıl sonunda 42 köyümüzün (ilimiz köylerinin 1/3'ü) içme suyu motor pompalarının elektrik enerjisi ihtiyaçlarının bir kısmını güneşten karşılanarak toplam 1 MW/p güce ulaşılmış olacaktır. g





## İL ÖZEL İDARESİ GÜNEŞ ENERJİSİ DURUM İCMALİ

| Sıra | Güneş Paneli Yapılan Yer                                   | Kurulu Güç (Kw) |
|------|--|-----------------|
| 1    | İl Özel İdaresi Çatısına Güneş Enerjisi Sistemi Yapılması  | 48              |
| 2    | Bor Pınarbaşı Şantiyesine Güneş Enerjisi Sistemi Yapılması | 75              |





## GÜNEŞ ENERJİSİ PANELİ KURULAN KÖYLER

| Sıra | İlçe       | Köy          | Kurulu Güç (Kw) | Açıklama   |
|------|------------|--------------|-----------------|--|
| 1    | Merkez     | Hasaköy      | 40              | Bağlantı Başvurusu MEDAŞ'a Yapıldı.                |
| 2    | Merkez     | Dikilitaş    | 20              | Bağlantı Başvurusu MEDAŞ'a Yapıldı.                |
| 3    | Merkez     | Hacıbeyli    | 40              | Bağlantı Başvurusu MEDAŞ'a Yapıldı.                |
| 4    | Altunhisar | Uluören      | 40              | Bağlantı Başvurusu MEDAŞ'a Yapıldı.                |
| 5    | Bor        | Obruk        | 40              | Bağlantı Başvurusu MEDAŞ'a Yapıldı.                |
| 6    | Çiftlik    | Çınarlı      | 40              | Bağlantı Başvurusu MEDAŞ'a Yapıldı.                |
| 7    | Ulukışla   | Hüsnüye      | 40              | Bağlantı Başvurusu MEDAŞ'a Yapıldı.                |
| 8    | Ulukışla   | Ovacık       | 40              | Bağlantı Başvurusu MEDAŞ'a Yapıldı.                |
| 9    | Çiftlik    | Çardak       | 33              | Çift Yönlü Sayaç Takıldı. TEDAŞ'a başvuru yapıldı. |
| 10   | Çiftlik    | Kula         | 5               | Çift Yönlü Sayaç Takıldı. TEDAŞ'a başvuru yapıldı. |
| 11   | Merkez     | Narköy       | 5               | Kapasite Yetersizliği Nedeniyle Reddedildi.        |
| 12   | Ulukışla   | Eminlik      | 20              | Çift Yönlü Sayaç Takıldı. TEDAŞ'a başvuru yapıldı. |
| 13   | Ulukışla   | Kolsuz       | 10              | Kapasite Yetersizliği Nedeniyle Reddedildi.        |
| 14   | Ulukışla   | Başmakçı     | 10              | Çift Yönlü Sayaç Takıldı. TEDAŞ'a başvuru yapıldı. |
| 15   | Ulukışla   | Tepeköy      | 5               | Çift Yönlü Sayaç Takıldı. TEDAŞ'a başvuru yapıldı. |
| 16   | Ulukışla   | Hasangazi    | 10              | Çift Yönlü Sayaç Takıldı. TEDAŞ'a başvuru yapıldı. |
| 17   | Ulukışla   | Altay        | 8,5             | Çift Yönlü Sayaç Takıldı. TEDAŞ'a başvuru yapıldı. |
| 18   | Merkez     | Bereket      | 5               | Bağlantı Başvurusu MEDAŞ'a Yapıldı.                |
| 19   | Altunhisar | Bayat        | 15              | Bağlantı Başvurusu MEDAŞ'a Yapıldı.                |
| 20   | Bor        | Taşlıca      | 10              | Bağlantı Başvurusu MEDAŞ'a Yapıldı.                |
| 21   | Merkez     | Kızılören    | 15              | Kapasite Yetersizliği Nedeniyle Reddedildi.        |
| 22   | Merkez     | Güllüce      | 22              | Çift Yönlü Sayaç Takıldı. TEDAŞ'a başvuru yapıldı. |
| 23   | Bor        | Kavuklu      | 5               | Kapasite Yetersizliği Nedeniyle Reddedildi.        |
| 24   | Bor        | Karamahmutlu | 10              | Çift Yönlü Sayaç Takıldı. TEDAŞ'a başvuru yapıldı. |
| 25   | Bor        | Gökbez       | 5               | Çift Yönlü Sayaç Takıldı. TEDAŞ'a başvuru yapıldı. |
| 26   | Çamardı    | Pınarbaşı    | 15              | Bağlantı Başvurusu MEDAŞ'a Yapıldı.                |
| 27   | Çamardı    | Orhaniye     | 10              | Bağlantı Başvurusu MEDAŞ'a Yapıldı.                |
| 28   | Çamardı    | Çardacık     | 5               | Bağlantı Başvurusu MEDAŞ'a Yapıldı.                |
| 29   | Bor        | Kürkçü       | 5               | Bağlantı Başvurusu MEDAŞ'a Yapıldı.                |
| 30   | Bor        | Kaynarca     | 15              | Çift Yönlü Sayaç Takıldı. TEDAŞ'a başvuru yapıldı. |
| 31   | Merkez     | Tırhan       | 20              | Çift Yönlü Sayaç Takıldı. TEDAŞ'a başvuru yapıldı. |
| 32   | Bor        | Seslikaya    | 5               | Çift Yönlü Sayaç Takıldı. TEDAŞ'a başvuru yapıldı. |
| 33   | Merkez     | Kıçağaç      | 40              | Bağlantı Başvurusu MEDAŞ'a Yapıldı.                |
| 34   | Merkez     | Yarhisar     | 25              |  |
| 35   | Merkez     | İçmeli       | 40              |  |
| 36   | Merkez     | Çarıklı      | 25              |  |
| 37   | Merkez     | Kayırlı      | 15              |  |
| 38   | Merkez     | Fertek       | 65              |  |
| 39   | Bor        | Badak        | 40              |  |
| 40   | Bor        | Kızılca      | 30              |  |
| 41   | Ulukışla   | Koçak        | 15              |  |
| 42   | Merkez     | Aşlama       | 40              |  |











Kültür ve Sosyal  
İşler Müdürlüğü





## GÖREVİN KISA TANIMI

- g Doğal, tarihi ve kültürel çevreyi korumaya yönelik turizm ile ilgili yatırımları desteklemek;
- g Kültürel değerlerin tanıtımının yapılmasına katkı sağlamak
- g İlimizde turizm hareketlerinin gelişmesini temin ettiği mahalli idareler ve kamu kurum ve kuruluşları ile işbirliği içerisinde ortak projeleri geliştirmek
- g 2863 Sayılı Kanun kapsamında taşınmaz kültür varlıklarını hesaplarının takibi
- g Belediyelerce tahsil edilen taşınmaz kültür varlıklarının korunmasına ait katkı payına dair yönetmelikle ilgili yatırımları desteklemek
- g Köylerin toprak toplama hizmetlerini yerine getirmek;
- g Şehitlik Yönetmeliği kapsamında ilimizde bulunan şehitlik yerlerinin tahsis, tescil, yönetim, inşası, bakım, onarım ve koruma işleri
- g Mevzuatın ve emirlerin verdiği benzer nitelikteki benzer görevlerin yerine getirilmesi;

## PERSONEL

Müdürlüğümüzde 1 Müdür, 1 ekili ve 1 Sanat Tarihçisi olmak üzere toplam 3 personeel çalışmaktadır.



## ŞEHİTLİKLERİN BAKIM VE ONARIM PROJESİ

g 12 Kasım 2016 tarih ve 29886 sayılı Resmi Gazete'de yayınlanan 2016/9430 sayılı Şehitlik Yönetmeliği usul ve esasları mevcut şehitlikler bölümü 1. maddede ve 2. fıkrada yapılan değişiklikler sonucunda; ilimizde bulunan şehitlikler Niğde İl Özel İdaresine devredilmiş olup, mevcut şehitliklerle ilgili yapılacak olan diğer gürlük çalışmaları idarelerimiz tarafından yürütülmektedir.

Niğde Merkez, Borçukluk, Ulukışla, İmkeçere toplam 3 adet şehitlik bulunmaktadır. Diğer ilçelerimiz Altınhisar, Çamardı ve Çiftlik şehitlikleri için gerekli çalışmalar yapılmaktadır.



|  |            |
|--|------------|
| <b>NİĞDE İL SINIRLARI İÇİNDE DEFNEDİLEN ŞEHİT SAYISI</b> | <b>141</b> |
| <b>NİĞDE DIŞINDA DEFNEDİLEN ŞEHİT SAYISI</b>             | <b>20</b>  |
| <b>TOPLAM ŞEHİT SAYISI</b>                               | <b>161</b> |





## ŞEHİTLİKLERİN DURUMU



İlimizde kayıtlı toplam 61 şehit bulunmaktadır, 41 şehit merkez ve ilçelerde defnedilmiş, 20 şehit ise dışarıda defnedilmiştir.

Merkez ve ilçelerde bulunan 41 şehitlikten 22 şehitlik yönetmeliğe uygun olup, 19 şehitliğin yenileme işlemi tamamlanmıştır. İlimizde genelinde bulunan tüm şehitlikleri yenilenmiş olup şehitliklerin yenileme işi için toplam 402.850 TL KDV dahil harcama yapılmıştır.

| İlçe                 | Şehit Sayısı | Yönetmeliğe Uygun Şehitlik | Yenilenmiş Şehitlik |
|----------------------|--------------|----------------------------|---------------------|
| Merkez               | 68           | 13                         | 55                  |
| Altunhisar           | 11           | 1                          | 10                  |
| Bor                  | 26           | 4                          | 22                  |
| Çamardı              | 11           | 1                          | 10                  |
| Çiftlik              | 11           | 3                          | 8                   |
| Ulukışla             | 14           | -                          | 14                  |
| İl Dışı Şehit Sayısı | 20           | -                          | -                   |
| <b>Toplam</b>        | <b>161</b>   | <b>22</b>                  | <b>119</b>          |





## NİĞDE KALESİ ve ÇEVRESİNDE KORUMA AMAÇLI İMAR PLANI UYARINCA YAPILAN KAMULAŞTIRMA ÇALIŞMALARI



Niğde İl Kültür ve Turizm Müdürlüğü ve Niğde İl Özel İdaresi tarafından yürütülmekte olan; Niğde Kalesi ve çevresindeki parseller ile ilgili kamulaştırma çalışmalarında kullanılan güzele; Kültür ve Turizm Bakanlığı, Kültür Varlıkları ve Müzeler Genel Müdürlüğü vasıtasıyla gelen 478.546,52 TL'lik deneme 1.450.000,00 TL'lik kısmi kamulaştırma çalışmalarında kullanılmış, 1 parselin tapuda haciz gerhindendi dolay 23.750,00 TL hak sahibine ödenmek üzere çekiliyor. 1 parselin kamulaştırılması için gerekli 198.800,00 TL'lik tutarın Kültür ve Turizm Bakanlığına gönderilmesiyle kamulaştırma işlemi tamamlanacaktır. Yapılan çalışmalarla 2 adet parselin kamulaştırılması tamamlanmıştır.





## İLİMİZDE BULUNAN TESCİLLİ KÜLTÜR VARLIKLARI ENVANTERİ

| Tescilli Taşınmaz Kültür Varlığı | Merkez     | Altınhisar | Bor        | Çamardı  | Çiftlik   | Ulukışla  | Toplam     |
|----------------------------------|------------|------------|------------|----------|-----------|-----------|------------|
| Askeri Yapı                      | 1          |            |            |          | 1         |           | 2          |
| Kentsel Sit                      | 2          |            |            |          |           |           | 2          |
| Arkeolojik ve Doğal Sit          | 2          |            |            |          |           |           | 2          |
| Arkeolojik Sit                   | 69         | 9          | 28         | 6        | 3         | 10        | 125        |
| Dini-Kültürel Yapı               | 83         | 8          | 32         | 2        | 2         | 8         | 135        |
| Sivil Yapı                       | 110        | 5          | 59         | 1        | 8         | 4         | 187        |
| Endüstriyel Yapı                 | 1          |            |            |          |           |           | 1          |
| <b>Toplam</b>                    | <b>268</b> | <b>22</b>  | <b>119</b> | <b>9</b> | <b>14</b> | <b>22</b> | <b>454</b> |

## İDAREMİZ VE KÖY TÜZEL KİŞİLİĞİ ADINA KAYITLI TESCİLLİ KÜLTÜR VARLIĞI ENVANTERİ

| Tescilli Taşınmaz Kültür Varlığı | Merkez    | Altınhisar | Bor      | Çamardı  | Çiftlik | Ulukışla | Toplam    |
|----------------------------------|-----------|------------|----------|----------|---------|----------|-----------|
| Dini-Kültürel Yapı               | 13        | 3          | 3        | 1        |         |          | 20        |
| Sivil Yapı                       | 6         | 3          | 2        | 1        |         |          | 12        |
| <b>Toplam</b>                    | <b>19</b> | <b>6</b>   | <b>5</b> | <b>2</b> |         |          | <b>32</b> |



## İDAREMİZ ve KÖY TÜZEL KİŞİLİĞİ ADINA KAYITLI KÜLTÜR VARLIKLARI İÇMALİ

| Kültür Varlığı    | Tescil / İl Özel İdare | Tescil / Köy Tüzel Kişilik |
|-------------------|------------------------|----------------------------|
| Çeşme             |                        | 2                          |
| Kilise            | 3                      | 8                          |
| Okul              | 2                      | 3                          |
| Havuz             | 1                      |                            |
| Konut             | 2                      |                            |
| Camii             |                        | 6                          |
| Türbe             | 1                      |                            |
| Hamam/Çamaşırhane | 1                      | 1                          |
| Park-Sütun        | 1                      |                            |
| Kilise Kalıntısı  |                        | 1                          |
| <b>Toplam</b>     | <b>11</b>              | <b>21</b>                  |





## NİĞDE İL ÖZEL İDARESİ ADINA TESCİLLİ KÜLTÜR VARLIKLARI

| Sıra | İlçe   | Mahallesi                                | Yapı Durumu | Ada/Parsel            | Proje Yaklaşık Maliyet (TL) | İhale Bedeli (TL) | Açıklama  |
|------|--------|--|-------------|-----------------------|-----------------------------|-------------------|---|
| 1    | Merkez | Eskisaray Mahallesi (Dumlupınar İ.Ö.O.)  | Okul        | 289 Ada 8 Parsel      | -                           |                   | M.E.B. tarafından kullanılmaktadır  |
| 2    |        | Eskisaray Mahallesi Ermeni Kilisesi      | Kilise      | 646 Ada 39 Parsel     | 117.301,89                  |                   | Restorasyon projesi tamamlanmış olup, Kültür ve Turizm Müdürlüğüne tahsis edilmiştir. |
| 3    |        | Yukarıkayabaşı Mahallesi ( İnönü İ.Ö.O.) | Okul        | 635 Ada 3 Parsel      | -                           |                   | M.E.B. tarafından kullanılmakta olup restorasyon gerekmemektedir.                     |
| 4    |        | Fertek Hamamı                            | Hamam       | 3174 Parsel           | 103.077,55                  | 2. Grup           | Proje kurul tarafından onaylanmıştır.   |
| 5    |        | Esenbey Türbesi                          | Türbe       | 3091 Ada 2-3-4 Parsel | -                           |                   | Vakıflar Genel Müdürlüğüne tahsil edildi.   |
| 6    |        | Roma Sütunu (Dikilitaş)                  | Sütun       | 187 Ada 1 Parsel      | -                           |                   | Çevre düzenleme projesi gerekmektedir.  |

| Sıra | İlçe       | Mahallesi                          | Yapı Durumu    | Ada/Parsel          | Proje Yaklaşık Maliyet (TL) | İhale Bedeli (TL) | Açıklama   |
|------|------------|------------------------------------|----------------|---------------------|-----------------------------|-------------------|--|
| 7    | Çamardı    | Çamardı Evi                        | Konut          | 142 Ada 8 Parsel    | -                           |                   | Restorasyonu yapılmıştır.  |
| 8    | Altunhisar | Osman Gözcü Evi                    | Konut          | 190 Ada 9 Parsel    | 81.894,02                   | 40.000            | Projesi Onaylandı. Restorasyon uygulama yaklaşık maliyeti hazır. |
| 9    | Altunhisar | Sulama Havuzu (Ulukışla Sarıgöl)   | Havuz          | 2095 Parsel         | 101.683,86                  |                   | Proje ihalesi yapmaya hazır                                      |
| 10   | Altunhisar | Çömlekçi Kilisesi                  | Kilise         | 3040-3055 Parseller | 65.268,03                   |                   | Proje ihalesi yapmaya hazır                                      |
| 11   | Bor        | Cığızoğlu Konağı (Ermeni Kilisesi) | Konak + Kilise | 319 Ada 4 Parsel    | 736.541,73                  | 546.230,39        | Restorasyonu yapılmıştır.  |

## KÖY TÜZEL KİŞİLİĞİ ADINA TESCİLLİ KÜLTÜR VARLIKLARI

| Sıra | İlçe   | Köy       | Niteliği         | Parsel / Ada     | Yaklaşık Maliyet (TL) | İhale Bedeli (TL) | Açıklama                              |
|------|--------|-----------|------------------|------------------|-----------------------|-------------------|---------------------------------------|
| 1    | Merkez | Yeşilburç | Kilise           | 571 Parsel       | 94.892,04             | 1. Grup           | Proje Kurul tarafından onaylanmıştır  |
| 2    |        | Hançerli  | Kilise           | 1149 Parsel      | 128.623,11            | 2. Grup           | Proje Kurul tarafından onaylanmıştır  |
| 3    |        | Hasaköy   | Rum Okulu        | 2373 Parsel      | 86.645,22             | 1. Grup           | Proje Kurul tarafından onaylanmıştır  |
| 4    |        | Çarıklı   | Kilise           | 2043 Parsel      | 110.074,76            |                   | Proje ihalesi yapmaya hazır           |
| 5    |        | Tırhan    | Kilise Cami      | 773 Parsel       | 99.859,13             |                   | Proje ihalesi yapmaya hazır           |
| 6    |        | Dikilitaş | Çeşme            | 291 Ada 4 Parsel |                       |                   | Restorasyon ihtiyacı bulunmamaktadır. |
| 7    |        | Fertek    | Kilise Cami      | 2198 Parsel      | 137.619,95            | 2. Grup           | Proje Kurul tarafından onaylanmıştır  |
| 8    |        | Ovacık    | Kilise Cami      | 3247 Parsel      | 78.512,90             |                   | Proje ihalesi yapmaya hazır           |
| 9    |        | Uluağaç   | Kilise Kalıntısı | 531 Parsel       | 98.364,83             |                   | Proje ihalesi yapmaya hazır           |
| 10   |        | Hasaköy   | Kilise           | 2384 Parsel      | 152.664,84            | 1. Grup           | Proje Kurul tarafından onaylanmıştır  |

| Sıra | İlçe       | Köy                                 | Niteliği   | Parsel / Ada | Yaklaşık Maliyet (TL) | İhale Bedeli (TL) | Açıklama                              |
|------|------------|-------------------------------------|------------|--------------|-----------------------|-------------------|---------------------------------------|
| 11   | Merkez     | Uluağaç                             | Okul (Rum) | 3419 Parsel  | 84.497,17             | 1. Grup           | Proje Kurul tarafından onaylanmıştır  |
| 12   |            | Uluağaç                             | Kilise     | -            |                       |                   | Restore edilemeyecek durumda          |
| 13   | Altunhisar | Ulukışla Köyü Şafak Camii           | Cami       | 3741 Parsel  | 75.393,15             |                   | Proje ihalesi yapmaya hazır           |
| 14   |            | Ulukışla Köyü Seyyid Aliaga Çeşmesi | Çeşme      | 3178 Parsel  |                       |                   | Restorasyon İhtiyacı Bulunmamaktadır. |
| 15   | Altunhisar | Ulukışla Köyü Yeşil Cami            | Cami       | 3975 Parsel  | 67.683,54             | 2. Grup           | Proje Kurul tarafından onaylanmıştır  |
| 16   | Bor        | Kızılca Köyü Cami                   | Cami       | 293 Parsel   | 99.859,41             |                   | Proje ihalesi yapmaya hazır           |
| 17   | Bor        | Kavuklu Kilisesi                    | Kilise     | 1549 Parsel  | 103.993,51            |                   | Proje ihalesi yapmaya hazır           |



## KÖY TÜZEL KİŞİLİĞİ ADINA TESCİLLİ KÜLTÜR VARLIKLARI

| Sıra | İlçe     | Köy                         | Niteliği    | Parsel / Ada        | Yaklaşık Maliyet (TL) | İhale Bedeli (TL) | Açıklama                      |
|------|----------|-----------------------------|-------------|---------------------|-----------------------|-------------------|-------------------------------|
| 18   | Çamardı  | Sulucaova Kilisesi          | Kilise      | 141 Ada<br>4 Parsel | 37.086,76             |                   | Proje ihalesi yapmaya hazır   |
| 19   | Merkez   | Kıçağaç (Yeşilova) Kilisesi | Kilise      | -                   | 39.995,73             |                   | Proje ihalesi yapmaya hazır   |
| 20   | Bor      | Gökbez Köyü Çamaşırhanesi   | Çamaşırhane | -                   | 27.022,20             |                   | Proje ihalesi yapmaya hazır   |
| 21   | Ulukışla | Eminlik Köyü Eski Okul      | Okul        |                     |                       |                   | Restorasyonu Yapılmış Durumda |

## YÖNETMELİK UYARINCA KATKI PAYI HESABINDA TOPLANAN GELİR MİKTARLARI VE DAĞILIMI



g 2863g Sayılıg Kültürg veg Tabiatg Varlıklarınıg Korumag Kanunung Değişikg 12.g Maddesine gistinadeng hazırlanang veg 13/04/2005 tarih veg 25785 sayılıg Resmieg Gazetede g yayımlanang Taşınmazg Kültürg Varlıklarınıg Korunmasına g Aitg Katkıg Payına g Dairg Yönetmelikle g mükellef hakkında g tahakkuk deng emlak vergisinin g 10' unispetinde g Taşınmazg Kültürg Varlıklarınıg Korunmasına g Katkıg Payı" g tahakkuk gettirileng veg ilgilibelediye-since g emlak vergisi ile birliktegahsil edilir. g Ahsil edileng miktar, g il g özel g daresig arafından g açılacak g özel g hesaptag toplanır. g



g Bugmiktarg il g özel g daresince g ve belediyelerce g kültürg varlıklarınıg korunması g ve değ erlendirilmesi g amacıyla g hazırlanang projelere g kapsamında g kamulaştırma, g projelendirme, g plânlama g ve uygulamag konularında g kullanılmag üzere g il g özel g daresine g ve il g sınırları g içinde g belediyelere g valig tarafından g aktarıleng ve bu payg alınıng denetiminde g kullanılır. g il g özel g da-re-lerince g yapılan projelere g çin g kullanılan miktar g özel g hesabın g % 30' unu g geçemez." g ö kümü g doğ rultusunda g kültürg varlıkları g kat-kıg hesabından g payg kullanımı g ve dağıtımı g gerçekleştirilmektedir. g



## YÖNETMELİK UYARINCA KATKI PAYI HESABINDA TOPLANAN GELİR MİKTARLAR

| Konusu                                | Toplam Miktar (TL) |
|---------------------------------------|--------------------|
| Gelirler Genel Toplamı                | 5.139.266          |
| Önceki Yıllarda Yapılan Harcama       | 689.370            |
| Blokeler/Tahsisler Dahil              | 3.465.000          |
| Blokeler/Tahsislerden Yapılan Harcama | 1.817.767          |
| Banka Mevcudu                         | 2.632.139          |
| <b>Kullanılabilir Tutar</b>           | <b>984.896</b>     |

9.11.2015 tarihli komisyon karar ile blokeler toplamı 3.465.000 TL olup, katkı payı hesabında kalan 984.896 TL 2863 Sayılı Kültür ve Tabiat Varlıklarını Koruma Kanununun Değişik 12. Maddesine göre ilçe belediyelerimize yönelik olarak kullanılmaya başlanmıştır.

Not: 9.11.2015 tarihli komisyon karar ile kaynak aktarılan projelerin istisnasız olarak devam etmekte olduğu belirtilmiştir.

## NİĞDE İLİNDE 2017 YILI KATKI PAYI HESABINDAN YAPILAN HARCAMALARA İLİŞKİN TABLO

### NİĞDE İLİNDE 2017 YILI KATKI PAYI HESABINDAN YAPILAN HARCAMALARA İLİŞKİN TABLO

| 01.01.2017-06.12.2017 arasında katkı payından elde edilen gelir (TL) | 2017 Yılı itibariyle İl Özel idaresince Katkı Payından Kullanılan Miktar (TL) | 2017 Yılı itibariyle Belediyeler tarafından Katkı Payından Kullanılan Miktar (TL) | 2017 Yılı itibariyle Katkı Payı Hesabında Bulunan Miktar (TL) |
|--|---|---|---|
| 165.399,01 TL  | 270.488,00 TL   | 372.156,67 TL   | 2.813.833,31 TL   |





## NİĞDE MERKEZ İLÇE KÖYLER ÇÖP TOPLAMA FAALİYETİ

g Niğde Merkez bağlı köylerde ve ilçeköylerinde çöp toplama hizmeti haftanın 7 günü saat 06:00-18:00 arasında yapılmaktadır. Uygulanan projelerle Niğde İl Özel İdaresi hizmetleri çerçevesinde planlanan köylerimizde çöplerin düzenli olarak toplanması ve toplanan çöplerin Niğde Katı Atık Birliğimize getirilmektedir.

### Personel ve araç sayıları şu şekildedir:

- g Niğde Merkez bağlı köylerde çöp toplama hizmeti için 10 araç, 10 hizmetli personel, 5 kadrolu oför olmak üzere toplam 15 personel görev yürütülmektedir.
- g Çamardı ilçesindeki köylerde çöp toplama hizmeti için 2 araç ile 7 personel hizmetli şeklinde görev yürütülmektedir.
- g Ulukışla ilçesindeki köylerde çöp toplama hizmeti için 4 araç envanterinde kayıtlı olup, 2 araç, 6 personel hizmetli şeklinde görev yürütülmektedir.
- g Çiftlik ilçesindeki köylerde çöp toplama hizmeti için 1 araç ile 3 personel hizmetli şeklinde görev yürütülmektedir.
- g Borç ilçesindeki köylerde çöp toplama hizmeti için 2 araç, 6 personel hizmetli şeklinde görev yürütülmektedir.
- g Altınhisar ilçesindeki köylerde çöp toplama hizmeti için 1 araç, 3 personel hizmetli şeklinde görev yürütülmektedir.



## ARALIK 2017 TARİHİ İTİBARIYLA KATI ATIK TOPLAMA İŞİ VERİLERİ

| S.No   | İLİ   | İLÇESİ   | Nüfus (kişi) | Yüz Ölçümü (km <sup>2</sup> ) | Yol Güzergahı (km) | Katı Atık Miktarı (kg) | Harcama Miktarı (') |
|--------|-------|----------|--------------|-------------------------------|--------------------|------------------------|---------------------|
|        |       |          |              |                               |                    |                        | ARALIK 2017         |
| 1      | NİĞDE | MERKEZ   | 31685        | 745                           | 116.245            | 17.426,750             | 1.259.160           |
| 2      |       | A.HİSAR  | 5126         | 305                           | 39.468             | 2.819,300              | 203.708             |
| 3      |       | BOR      | 9679         | 960                           | 62.196             | 5.323,450              | 384.644             |
| 4      |       | ÇAMARDI  | 9195         | 1055                          | 42.242             | 5.057,250              | 365.410             |
| 5      |       | ÇİFTLİK  | 10997        | 710                           | 33.168             | 6.048,350              | 437.020             |
| 6      |       | ULUKIŞLA | 13849        | 1340                          | 63.984             | 7.616,950              | 550.360             |
| TOPLAM |       |          | 80.531       | 5.115                         | 357.303            | 44.292.050             | 3.200.300 TL        |

## HALK-ÇEVRE SAĞLIĞI İÇİN KÖYLERDE İLAÇLAMA ÇALIŞMASI

g Merkez İlçeye bağlı köylerde ilaçlama çalışmalarını yaz mevsimi boyunca periyodik olarak yapılarak sinek, sivrisinek ve haşerelerin üreyerek vatandaşları rahatsız etmesini ve halk sağlığını olumsuz etkilemesini engellemeyi hedeflemektedir.









Hukuk  
Müşavirliđi





## GÖREVİN KISA TANIMI

Hukuk Müşavirliğimiz 302 sayılı Kanununun 30. maddesinin (c) fıkrasında geçen; "özel idaresini Devlet idarelerinde görevlilerde, davacı veya davalı olarak yargı yerlerinde temsil etmek veya vekil görevi yapmak üzere Niğde Valisinin vermiş olduğu vekâletnameye göre kurumumuzun vekil sıfatıyla temsil etmektedir."

Hukuk Müşavirliği; Vali ve Genel Sekreter tarafından görevlendirilen konular hakkında istişari mahiyette hukuki görüş verir. İdarenin her türlü hata ve yanlışları ile ilgili olarak, idari ve mali yargı mercilerini kullanarak hakem veya hakem heyetlerinde hakip ve dipnet icelendirme konularının dosyalarını düzenler, kayıtlarını tutar.

## PERSONEL

Müşavirliğimizde; 1 Hukuk Müşaviri, 2 Avukat olmak üzere toplam 3 personel görev yapmaktadır.







## TAKİP EDİLEN DAVA DOSYA SAYILARI

| Dava Aşamaları                           | Derdest    | Temyiz    | İnfaz     |
|--|------------|-----------|-----------|
| İcra Dosyası                             | 93         | --        | 9         |
| İcra Hukuk Mahkemesi                     | --         | 2         | --        |
| İcra Ceza Mahkemesi                      | 1          | --        | 3         |
| Ağır Ceza Mahkemesi                      | 3          | 2         | --        |
| Asliye Ceza Mahkemesi                    | 4          | 1         | 1         |
| Sulh Ceza Mahkemesi                      | 4          | --        | 3         |
| Asliye Hukuk Mahkemesi                   | 102        | 42        | 1         |
| Sulh Hukuk Mahkemesi                     | 4          | 3         | --        |
| İdari Yargı Mahkemesi                    | 8          | 45        | 14        |
| 6183 Sayılı Kanuna Göre Yapılan Takipler | 34         | --        | 7         |
| Kadastro Mahkemesi                       | --         | 1         | 1         |
| Vergi Mahkemesi                          | --         | 1         | 1         |
| <b>Toplam</b>                            | <b>253</b> | <b>97</b> | <b>40</b> |

## TAKİP EDİLEN DAVA DOSYA SAYILARI

| Dava Aşamaları                                     | Sayısı | Dava Aşamaları                               | Sayısı |
|--|--------|--|--------|
| <b>Tazminat-Alacak</b>                             | 34     | <b>İdari İşlemin İptali</b>                  | 53     |
| <b>Tapu İptal ve Tescil</b>                        | 17     | <b>Delil Tespiti</b>                         | 4      |
| <b>Vergi Davaları</b>                              | 1      | <b>İlamlı ve İlamsız İcra Takipleri</b>      | 93     |
| <b>İtirazın İptali ve Kaldırılması</b>             | 4      | <b>İşçi Alacakları</b>                       | 65     |
| <b>Müdahalenin Men'i ve Kal</b>                    | 5      | <b>Ortaklığın Giderilmesi</b>                | 2      |
| <b>Kamulaştırma Bedelinin Tespiti ve Tescili</b>   | 1      | <b>Kadastro İptali ve Tescil</b>             | 2      |
| <b>Kamulaştırmaz El Atma</b>                       | 3      | <b>Hizmet Tespiti</b>                        | 7      |
| <b>Kira ve Tahliye</b>                             | 2      | <b>Geçit Hakkı</b>                           | 2      |
| <b>İhalenin İptali ve İhale Kaynaklı Alacaklar</b> | 6      | <b>Menfi Tespit Davası</b>                   | 1      |
| <b>Ceza Davaları</b>                               | 14     | <b>6183 sayılı kanuna göre yapılan takip</b> | 34     |

Toplam 350 dava dosyası bulunmaktadır

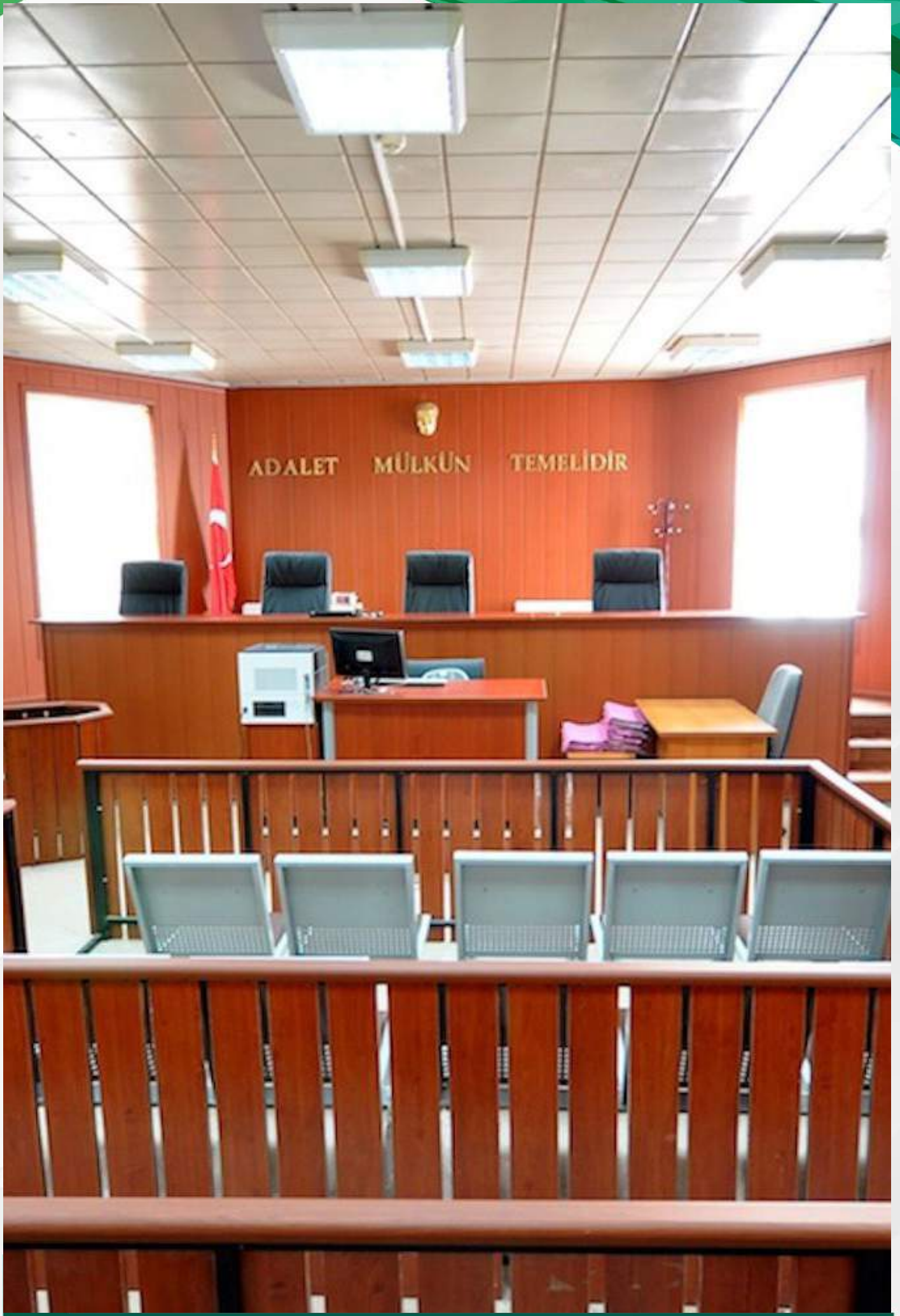





# Performans ve Değerlendirme Sonuçları





## PERFORMANS SONUÇLARI TABLOSU VE DEĞERLENDİRİLMESİ

2017 mali yılının bütçesinin kurumsal kod bazında ödenek ayrılan birimlere göre ödeneği idaremiz tarafından ayrılan bütçe paydaşımız olan kurum başlıkları altında değerlendirilmiştir. Niğde İl Gözlemdairesi 2017 yılı Performans Programı; müdürlükler ve diğer kurumların hizmetleri kapsamında yapılmıştır.

Aşağıda yapılan performans sonuçları tablosu değerlendirilmeleri, 2015-2019 Stratejik Planında yer alan amaç ve hedeflere ilişkin olup Bakanlık tahsisli ödeneklerle yapılması planlanan amaç ve hedeflere yer verilmemiştir. Ayrıca yer yer söz konusu amaç ve hedefleri geçiren ancak tek başına altında gösterilemeyecek faaliyetlere birim müdürlükleri ve diğer paydaş kurum faaliyetleri konularında değerlendirilmiştir.

### TARIM ve HAYVANCILIK PERFORMANS SONUÇLARI TABLOSU

|   |   |                    |                              |
|---|---|--------------------|------------------------------|
| <b>Stratejik Planlama Dönemi</b>  | 2015 - 2019   |                    |                              |
| <b>Hedef Gerçekleşme İzleme Dönemi</b>  | 2017  |                    |                              |
| <b>Stratejik Amaç 1</b>   | MODERN SULAMA TESİSLERİYLE TARIMSAL VERİMLİLİĞİ ARTIRMAK.                       |                    |                              |
| <b>Stratejik Hedef 1.1</b>  | Su kaynaklarının verimli bir şekilde kullanımı sağlayacak yeni tesisler yapmak. |                    |                              |
| <b>Sorumlu Birimler</b>   | Tarımsal Hizmetler Müdürlüğü  |                    |                              |
| <b>Performans Hedefi</b>  | Tarımsal verimliliğin artırılması.  |                    |                              |
| <b>Performans Göstergesi 1 :<br/>Yapımı ve Bakım - Onarımı<br/>Yapılan Tesis Sayısı</b> | <b>2017</b>   |                    |                              |
|   | <b>Hedef</b>  | <b>Gerçekleşme</b> | <b>Oran</b>                  |
|   | 13  | 18                 | 138,00%                      |
| <b>Açıklama - Değerlendirme<br/>Sapma Varsa Nedenleri</b>                               |   |                    |                              |
| <b>Harcanan Kaynak Miktarı</b>  | <b>Ödeneği</b>  | <b>Harcaması</b>   | <b>Nakdi Gerçekleşme (%)</b> |
| <b>Bütçe Ödeneği</b>  | 21.743.962,00 TL  | 19.073.004,00 TL   | 87,71%                       |
| <b>Genel Toplam</b>   | 21.743.962,00 TL  | 19.073.004,00 TL   | 87,71%                       |



## TARIM ve HAYVANCILIK PERFORMANS SONUÇLARI TABLOSU

|   |  |                    |                              |
|---|--|--------------------|------------------------------|
| <b>Stratejik Planlama Dönemi</b>  | 2015 - 2019  |                    |                              |
| <b>Hedef Gerçekleşme İzleme Dönemi</b>  | 2017   |                    |                              |
| <b>Stratejik Amaç 2</b>   | HAYVANCILIĞIN GELİŞMESİNE KATKIDA BULUNMAK.                        |                    |                              |
| <b>Stratejik Hedef 2.1</b>  | Hayvancılığın gelişmesi için üreticilere desteklemede bulunmak.    |                    |                              |
| <b>Sorumlu Birimler</b>   | İl Gıda Tarım ve Hayvancılık Müdürlüğü<br>Mali Hizmetler Müdürlüğü |                    |                              |
| <b>Performans Hedefi</b>  | Hayvancılığın geliştirilmesi için canlı hayvan alımı ve dağıtımı.  |                    |                              |
|   | <b>2017</b>  |                    |                              |
| <b>Performans Göstergesi 1 :</b><br>Alınan Doz Aşı Sayısı                                     | <b>Hedef</b>   | <b>Gerçekleşme</b> | <b>Oran</b>                  |
|   | 1.000 Adet   | 405.000 Adet       | 405,00%                      |
| <b>Performans Göstergesi 2 :</b><br>Alınan Arılı Kovan Sayısı<br>(% 50 Üretici Katkılı)       | 100 Adet   | 100 Adet           | 100,00%                      |
| <b>Performans Göstergesi 3 :</b><br>Ayrılan Ödenek Tutarı/Kullanılan-<br>Ayrılan Ödenek Oranı | 200.000,00 TL  | 200.000,00 TL      | 100,00%                      |
| <b>Açıklama - Değerlendirme<br/>Sapma Varsa Nedenleri</b>                                     |  |                    |                              |
| <b>Harcanan Kaynak Miktarı</b>  | <b>Ödeneği</b>   | <b>Harcaması</b>   | <b>Nakdi Gerçekleşme (%)</b> |
| <b>Bütçe Ödeneği</b>  | 300.000,00 TL  | 300.000,00 TL      | 100,00%                      |
| <b>Genel Toplam</b>   | 300.000,00 TL  | 300.000,00 TL      | 100,00%                      |





## TARIM ve HAYVANCILIK PERFORMANS SONUÇLARI TABLOSU

|   |  |                    |                              |
|---|--|--------------------|------------------------------|
| <b>Stratejik Planlama Dönemi</b>  | 2015 - 2019  |                    |                              |
| <b>Hedef Gerçekleşme İzleme Dönemi</b>  | 2017   |                    |                              |
| <b>Stratejik Amaç 3</b>   | BİTKİSEL ÜRETİM ÇEŞİDİNİ VE KALİTESİNİ ARTIRMAK VE BİRİM ALANDAN DAHA FAZLA VERİM ALMAK.                                 |                    |                              |
| <b>Stratejik Hedef 3.1</b>  | Bitkisel üretimin gelişmesi için üreticilere desteklemede bulunmak ve üreticilerin gelirlerini artırmaya katkı sağlamak. |                    |                              |
| <b>Sorumlu Birimler</b>   | İl Gıda Tarım ve Hayvancılık Müdürlüğü<br>Mali Hizmetler Müdürlüğü<br>Plan Proje Yatırım ve İnşaat Müdürlüğü             |                    |                              |
| <b>Performans Hedefi</b>  | Tarımda kullanılan tohumluğun verimli ve il koşullarına uygun türlerle değiştirilmesi.                                   |                    |                              |
| <b>Performans Göstergesi 1 :</b><br>Ayrılan Ödenek Tutarı/Kullanılan-<br>Ayrılan Ödenek Oranı | <b>2017</b>  |                    |                              |
|   | <b>Hedef</b>   | <b>Gerçekleşme</b> | <b>Oran</b>                  |
|   | 100.000,00 TL  | 200.000,00 TL      | 200,00%                      |
| <b>Performans Göstergesi 2 :</b><br>Alınan Fidan Sayısı<br>(% 50 Üretici Katkılı)             | 50.000 Adet  | 10.000 Adet        | 20,00%                       |
| <b>Açıklama - Değerlendirme<br/>Sapma Varsa Nedenleri</b>                                     | Fidan alımı 2016 yılında 100.000 adet olduğundan 2017 yılında daha az gerçekleşmiştir.                                   |                    |                              |
| <b>Harcanan Kaynak Miktarı</b>  | <b>Ödeneği</b>   | <b>Harcaması</b>   | <b>Nakdi Gerçekleşme (%)</b> |
| <b>Bütçe Ödeneği</b>  | 700.000,00 TL  | 633.500,00 TL      | 90,50%                       |
| <b>Genel Toplam</b>   | 700.000,00 TL  | 633.500,00 TL      | 90,50%                       |



## ULAŞIM PERFORMANS SONUÇLARI TABLOSU

|  |  |                    |                              |
|--|--|--------------------|------------------------------|
| <b>Stratejik Planlama Dönemi</b>   | 2015 - 2019  |                    |                              |
| <b>Hedef Gerçekleşme İzleme Dönemi</b>   | 2017   |                    |                              |
| <b>Stratejik Amaç 1</b>  | YÜK VE YOLCU TAŞIMACILIĞINDA KONFORU ARTIRMAK, ZAMAN VE EKONOMİK KAYIPLARI EN AZA İNDİRMEK.                    |                    |                              |
| <b>Stratejik Hedef 1.1</b>   | Tüm köy yollarını her mevsim emniyetli bir şekilde ulaşıma açık tutmak için alt ve üstyapı çalışmaları yapmak. |                    |                              |
| <b>Sorumlu Birimler</b>  | Yol ve Ulaşım Hizmetleri Müdürlüğü<br>Plan Proje Yatırım ve İnşaat Müdürlüğü                                   |                    |                              |
| <b>Performans Hedefi</b>   | Yol yapım, bakım ve onarımının sağlanması.   |                    |                              |
| <b>Performans Göstergesi 1 :</b><br>Yapım, Bakım - Onarımı ve Kaplama Yapılan Yol Uzunluğu | <b>2017</b>  |                    |                              |
|  | <b>Hedef</b>   | <b>Gerçekleşme</b> | <b>Oran</b>                  |
|  | 5.000 km   | 10.733 km          | 214,00%                      |
| <b>Performans Göstergesi 2 :</b><br>Kaplanan Parke Alanı                                   | 100.000 m2   | 260.000 m2         | 260,00%                      |
| <b>Performans Göstergesi 3 :</b><br>Monte Edilen Trafik İşareti Sayısı                     | 200 Adet   | 336 Adet           | 168,00%                      |
| <b>Performans Göstergesi 4 :</b><br>Monte Edilen Sanat Yapısı Sayısı                       | 1.200 Adet   | 3.120 Adet         | 260,00%                      |
| <b>Performans Göstergesi 5 :</b><br>Şerit  | 50 km  | 71 km              | 142,00%                      |
| <b>Açıklama - Değerlendirme Sapma Varsa Nedenleri</b>                                      |  |                    |                              |
| <b>Harcanan Kaynak Miktarı</b>   | <b>Ödeneği</b>   | <b>Harcaması</b>   | <b>Nakdi Gerçekleşme (%)</b> |
| <b>Bütçe Ödeneği</b>   | 24.926.000,00 TL   | 23.926.000,00 TL   | 95,98%                       |
| <b>Genel Toplam</b>  | 24.926.000,00 TL   | 23.926.000,00 TL   | 95,98%                       |





## İÇME SUYU PERFORMANS SONUÇLARI TABLOSU

|   |  |                    |                              |
|---|--|--------------------|------------------------------|
| <b>Stratejik Planlama Dönemi</b>                              | 2015 - 2019  |                    |                              |
| <b>Hedef Gerçekleşme İzleme Dönemi</b>                        | 2017   |                    |                              |
| <b>Stratejik Amaç 1</b>                                       | TÜM KÖYLERİ YETERLİ VE SAĞLIKLI İÇME SUYUNA KAVUŞTURMAK.   |                    |                              |
| <b>Stratejik Hedef 1.1</b>                                    | Yerleşim yerlerinin sağlıklı içme ve kullanma suyu ihtiyacını teknolojik gelişmeler ışığında karşılamak. |                    |                              |
| <b>Sorumlu Birimler</b>                                       | Su ve Kanal Hizmetleri Müdürlüğü   |                    |                              |
| <b>Performans Hedefi</b>                                      | Standart ihale süreçlerinin yürütülmesi.   |                    |                              |
| <b>Performans Göstergesi 1 :</b>                              | <b>2017</b>  |                    |                              |
| Temin Edilen ve Bakım-Onarımı Yapılan İçme Suyu Tesisi Sayısı | <b>Hedef</b>   | <b>Gerçekleşme</b> | <b>Oran</b>                  |
|   | 120 Adet   | 98 Adet            | 81,66%                       |
| <b>Performans Göstergesi 2 :</b>                              |  |                    |                              |
| Güneş Enerjisiyle Karşılanan İçme Suyu Tesisi Sayısı          | 30 Adet  | 18 Adet            | 60,00%                       |
| <b>Açıklama - Değerlendirme Sapma Varsa Nedenleri</b>         |  |                    |                              |
| <b>Harcanan Kaynak Miktarı</b>                                | <b>Ödeneği</b>   | <b>Harcaması</b>   | <b>Nakdi Gerçekleşme (%)</b> |
| <b>Bütçe Ödeneği</b>  | 17.518.861,00 TL   | 17.518.861,00 TL   | 100,00%                      |
| <b>Genel Toplam</b>   | 17.518.861,00 TL   | 17.518.861,00 TL   | 100,00%                      |



## KANALİZASYON PERFORMANS SONUÇLARI TABLOSU

|   |  |                    |                              |
|---|--|--------------------|------------------------------|
| <b>Stratejik Planlama Dönemi</b>  | 2015 - 2019  |                    |                              |
| <b>Hedef Gerçekleşme İzleme Dönemi</b>                                    | 2017   |                    |                              |
| <b>Stratejik Amaç 1</b>   | TÜM KÖYLERİ MODERN KANALİZASYON SİSTEMLERİNE KAVUŞTURMAK.  |                    |                              |
| <b>Stratejik Hedef 1.1</b>  | Çağın gerektirdiği kanalizasyon altyapısına kavuşmak için tesisler yapmak, mevcut tesislerin bakım, onarım ve modernizasyonunu sağlamak. |                    |                              |
| <b>Sorumlu Birimler</b>   | Su ve Kanal Hizmetleri Müdürlüğü   |                    |                              |
| <b>Performans Hedefi</b>  | Standart ihale süreçlerinin yürütülmesi.   |                    |                              |
| <b>Performans Göstergesi 1 :<br/>Modernize Edilen Kanalizasyon Sayısı</b> | <b>2017</b>  |                    |                              |
|   | <b>Hedef</b>   | <b>Gerçekleşme</b> | <b>Oran</b>                  |
|   | 40 Adet  | 101 Adet           | 250,00%                      |
| <b>Açıklama - Değerlendirme Sapma Varsa Nedenleri</b>                     |  |                    |                              |
| <b>Harcanan Kaynak Miktarı</b>  | <b>Ödeneği</b>   | <b>Harcaması</b>   | <b>Nakdi Gerçekleşme (%)</b> |
| <b>Bütçe Ödeneği</b>  | 4.323.000,00 TL  | 3.750.000,00 TL    | 86,74%                       |
| <b>Genel Toplam</b>   | 4.323.000,00 TL  | 3.750.000,00 TL    | 86,74%                       |





## ÜST YAPI PERFORMANS SONUÇLARI TABLOSU

|   |   |                    |                              |
|---|---|--------------------|------------------------------|
| <b>Stratejik Planlama Dönemi</b>                                  | 2015 - 2019   |                    |                              |
| <b>Hedef Gerçekleşme İzleme Dönemi</b>                            | 2017  |                    |                              |
| <b>Stratejik Amaç 1</b>   | KIRSAL YERLEŞİM ALANLARINI DAHA YAŞANABİLİR KILMAK.   |                    |                              |
| <b>Stratejik Hedef 1.1</b>  | Ortak yaşam alanları oluşturmak ve mevcut ortak yaşam alanlarını temiz tutmak.  |                    |                              |
| <b>Sorumlu Birimler</b>   | Plan Proje Yatırım ve İnşaat Müdürlüğü<br>Tarımsal Hizmetler Müdürlüğü/Orman İşletme Müdürlüğü<br>Emlak ve İstimlak Müdürlüğü |                    |                              |
| <b>Performans Hedefi</b>  | Standart ihale süreçlerinin yürütülmesiyle gerekli üstyapıların yapım, bakım ve onarımı.                                      |                    |                              |
| <b>Performans Göstergesi 1 :</b><br>Yapılan Sosyal Tesis Sayısı   | <b>2017</b>   |                    |                              |
|   | <b>Hedef</b>  | <b>Gerçekleşme</b> | <b>Oran</b>                  |
|   | 5 Adet  | 3 Adet             | 60,00%                       |
| <b>Performans Göstergesi 2 :</b><br>Alanı Genişletilen Köy Sayısı | 26 Adet   | 20 Adet            | 76,00%                       |
| <b>Performans Göstergesi 3 :</b><br>Planı Yapılan Köy Sayısı      | 26 Adet   | 26 Adet            | 100,00%                      |
| <b>Performans Göstergesi 4 :</b><br>Madde Uygulama Sayısı         | 10 Adet   | 11 Adet            | 110,00%                      |
| <b>Açıklama - Değerlendirme Sapma Varsa Nedenleri</b>             |   |                    |                              |
| <b>Harcanan Kaynak Miktarı</b>                                    | <b>Ödeneği</b>  | <b>Harcaması</b>   | <b>Nakdi Gerçekleşme (%)</b> |
| <b>Bütçe Ödeneği</b>  | 250.000,00 TL   | 250.000,00 TL      | 100,00%                      |
| <b>Genel Toplam</b>   | 250.000,00 TL   | 250.000,00 TL      | 100,00%                      |



## KURUMSAL KAPASİTE PERFORMANS SONUÇLARI TABLOSU

|  |  |                    |                              |
|--|--|--------------------|------------------------------|
| <b>Stratejik Planlama Dönemi</b>                             | 2015 - 2019  |                    |                              |
| <b>Hedef Gerçekleşme İzleme Dönemi</b>                       | 2017   |                    |                              |
| <b>Stratejik Amaç 1</b>                                      | YATIRIM HİZMETLERİNİN SAĞLIKLI OLARAK YÜRÜTEBİLMESİ İÇİN MAKİNE PARKINI DİNAMİK TUTMAK.                                      |                    |                              |
| <b>Stratejik Hedef 1.1</b>                                   | İş makinesi ve araçlardan azami faydayı sağlamak için idame-yenileme, bakım ve onarım ile rehabilitasyon çalışmaları yapmak. |                    |                              |
| <b>Sorumlu Birimler</b>                                      | Destek Hizmetleri Müdürlüğü  |                    |                              |
| <b>Performans Hedefi</b>                                     | 2017 yılında ihtiyaç duyulan araç-ış makinesi, akaryakıt, demirbaş alınarak, bakım onarım çalışmaları yapılacaktır.          |                    |                              |
|  | <b>2017</b>  |                    |                              |
| <b>Performans Göstergesi 1 :</b><br>Alınan Araç Sayısı       | <b>Hedef</b>   | <b>Gerçekleşme</b> | <b>Oran</b>                  |
|  | 4 Adet   | 22 Adet            | 550,00%                      |
| <b>Performans Göstergesi 2 :</b><br>Bakım - Onarımı Sayısı   | İhtiyaç Duyulan  | 912 Adet           | 100,00%                      |
| <b>Performans Göstergesi 3 :</b><br>Alınan Akaryakıt Miktarı | 1.411.000 lt   | 1.915.000 lt       | 135,00%                      |
| <b>Açıklama - Değerlendirme Sapma Varsa Nedenleri</b>        |  |                    |                              |
| <b>Harcanan Kaynak Miktarı</b>                               | <b>Ödeneği</b>   | <b>Harcaması</b>   | <b>Nakdi Gerçekleşme (%)</b> |
| <b>Bütçe Ödeneği</b>   | 9.575.000,00 TL  | 9.150.000,00 TL    | 95,56%                       |
| <b>Genel Toplam</b>  | 9.575.000,00 TL  | 9.150.000,00 TL    | 95,56%                       |





## KURUMSAL KAPASİTE PERFORMANS SONUÇLARI TABLOSU

|  |  |                    |                              |
|--|--|--------------------|------------------------------|
| <b>Stratejik Planlama Dönemi</b>   | 2015 - 2019  |                    |                              |
| <b>Hedef Gerçekleşme İzleme Dönemi</b>   | 2017   |                    |                              |
| <b>Stratejik Amaç 2</b>  | KURUMU DAHA ETKİN, HIZLI VE NİTELİKLİ HİZMET SUNABİLEN, KATILIMCI, ŞEFFAF, ÇEVREYE DUYARLI, MALİ SÜRDÜREBİLİRLİĞİNİ SAĞLAMISŞ BİR YAPIYA KAVUŞTURMAK.  |                    |                              |
| <b>Stratejik Hedef 2.1</b>   | Mahalli idarelerinin kaynaklarını, kamu mali yönetiminin temel ilke ve amaçları çerçevesinde, stratejik önceliklere göre tahsis etmelerini sağlamak, temsil ve karar alma süreçlerine katılım mekanizmaları da gözetilerek hesap verebilirliğini güçlendirmek.         |                    |                              |
| <b>Stratejik Hedef 2.2</b>   | Personelin uzmanlaşma düzeyini yükseltmek.   |                    |                              |
| <b>Sorumlu Birimler</b>  | Mali Hizmetleri Müdürlüğü<br>İnsan Kaynakları ve Eğitim Müdürlüğü<br>Yazı İşleri Müdürlüğü<br>Basın Yayın ve Halkla İlişkiler Müdürlüğü<br>İl Kültür ve Turizm Müdürlüğü/İl Milli Eğitim Müdürlüğü<br>AR-GE Birimi   |                    |                              |
| <b>Performans Hedefi</b>   | Stratejik Plan dönemi içinde, mevcut personelin eğitim kalitesi yükseltilecek, eğitim ve istihdam arasındaki ilişki güçlendirilecek, tüm personele yeniden yapılanma ve yasal mevzuata ilişkin hizmet içi eğitim verilecektir.   |                    |                              |
| <b>Performans Hedefi</b>   | Niğde İl Özel İdaresinin Performans Hedeflerinin hızlı ve etkin yürütebilmek amacıyla ve kurum içi iletişimi güçlendirmek için 2017 yılı içinde verilecek eğitimlerle İl Özel İdaresinde çalışan personelin % 95'inin bilgisayar yetkinliği iyi düzeye getirilecektir. |                    |                              |
| <b>Performans Göstergesi 1 :</b><br>Verilen Eğitim Sayısı                          | <b>2017</b>  |                    |                              |
|  | <b>Hedef</b>   | <b>Gerçekleşme</b> | <b>Oran</b>                  |
|  | 8 Adet   | 11 Adet            | 137,00%                      |
| <b>Performans Göstergesi 2 :</b><br>Hazırlanan, Sunulan ve Uygulanan Proje Sayısı  | 3 Adet   | 9 Adet             | 300,00%                      |
| <b>Performans Göstergesi 3 :</b><br>Basılan Materyal Sayısı                        | 6.000 Adet   | 5.000 Adet         | 83,00%                       |
| <b>Performans Göstergesi 4 :</b><br>Kuruma Getirilen Sınıf Sayısı                  | 10 Adet  | 10 Adet            | 100,00%                      |
| <b>Performans Göstergesi 5 :</b><br>Etkinlik Götürülen Köy İlköğretim Okulu Sayısı | 20 Adet  | 3 Adet             | 15,00%                       |
| <b>Açıklama - Değerlendirme Sapma Varsa Nedenleri</b>                              |  |                    |                              |
| <b>Harcanan Kaynak Miktarı</b>   | <b>Ödeneği</b>   | <b>Harcaması</b>   | <b>Nakdi Gerçekleşme (%)</b> |
| <b>Bütçe Ödeneği</b>   | 180.000,00 TL  | 170.000,00 TL      | 94,00%                       |
| <b>Genel Toplam</b>  | 180.000,00 TL  | 170.000,00 TL      | 94,00%                       |



## GÜVENLİK PERFORMANS SONUÇLARI TABLOSU

|  |  |                    |                              |
|--|--|--------------------|------------------------------|
| <b>Stratejik Planlama Dönemi</b>                                   | 2015 - 2019  |                    |                              |
| <b>Hedef Gerçekleşme İzleme Dönemi</b>                             | 2017   |                    |                              |
| <b>Stratejik Amaç 1</b>  | GÜVENLİĞİN SAĞLANMASINA KATKIDA BULUNMAK.                |                    |                              |
| <b>Stratejik Hedef 1.1</b>   | İlimizde görüntülü sistemler kurmak.                     |                    |                              |
| <b>Sorumlu Birimler</b>  | Su ve Kanal Hizmetleri Müdürlüğü<br>İl Emniyet Müdürlüğü |                    |                              |
| <b>Performans Hedefi</b>   | İldeki güvenlik sisteminin iyileştirilmesi.              |                    |                              |
| <b>Performans Göstergesi 1 :<br/>Alınan Makine Teçhizat Sayısı</b> | <b>2017</b>  |                    |                              |
|  | <b>Hedef</b>   | <b>Gerçekleşme</b> | <b>Oran</b>                  |
|  | 20 Adet  | 20 Adet            | 100,00%                      |
| <b>Açıklama - Değerlendirme<br/>Sapma Varsa Nedenleri</b>          |  |                    |                              |
| <b>Harcanan Kaynak Miktarı</b>                                     | <b>Ödeneği</b>   | <b>Harcaması</b>   | <b>Nakdi Gerçekleşme (%)</b> |
| <b>Bütçe Ödeneği</b>   | 170.000,00 TL  | 170.000,00 TL      | 100,00%                      |
| <b>Genel Toplam</b>  | 170.000,00 TL  | 170.000,00 TL      | 100,00%                      |





## JEOTERMAL KAYNAKLAR PERFORMANS SONUÇLARI TABLOSU

|  |   |                    |                              |
|--|---|--------------------|------------------------------|
| <b>Stratejik Planlama Dönemi</b>                                   | 2015 - 2019   |                    |                              |
| <b>Hedef Gerçekleşme İzleme Dönemi</b>                             | 2017  |                    |                              |
| <b>Stratejik Amaç 1</b>  | JEOTERMAL KAYNAKLARI RANTABL HALE GETİRMEK.                     |                    |                              |
| <b>Stratejik Hedef 1.1</b>   | İldeki jeotermal kaynakları belirleyerek ekonomiye kazandırmak. |                    |                              |
| <b>Sorumlu Birimler</b>  | Ruhsat ve Denetim Müdürlüğü                                     |                    |                              |
| <b>Performans Hedefi</b>   | Jeotermal su kaynaklarının etkinleştirilmesinin sağlanması.     |                    |                              |
| <b>Performans Göstergesi 1 :</b><br>Çalışma Yapılan Alan Büyüklüğü | <b>2017</b>   |                    |                              |
|  | <b>Hedef</b>  | <b>Gerçekleşme</b> | <b>Oran</b>                  |
|  | 200 Hektar  | 220 Hektar         | 110,00%                      |
| <b>Performans Göstergesi 2 :</b><br>Yapılan Sondaj Sayısı          | 1 Adet  | 2 Adet             | 200,00%                      |
| <b>Açıklama - Değerlendirme Sapma Varsa Nedenleri</b>              |   |                    |                              |
| <b>Harcanan Kaynak Miktarı</b>                                     | <b>Ödeneği</b>  | <b>Harcaması</b>   | <b>Nakdi Gerçekleşme (%)</b> |
| <b>Bütçe Ödeneği</b>   | 700.000,00 TL   | 647.000,00 TL      | 93,00%                       |
| <b>Genel Toplam</b>  | 700.000,00 TL   | 647.000,00 TL      | 93,00%                       |



## SAĞLIK PERFORMANS SONUÇLARI TABLOSU

|  |  |                    |                              |
|--|--|--------------------|------------------------------|
| <b>Stratejik Planlama Dönemi</b>                       | 2015 - 2019  |                    |                              |
| <b>Hedef Gerçekleşme İzleme Dönemi</b>                 | 2017   |                    |                              |
| <b>Stratejik Amaç 1</b>                                | SAĞLIK KURULUŞLARININ HİZMET SUNUM KALİTESİNİ ARTIRMAK.  |                    |                              |
| <b>Stratejik Hedef 1.1</b>                             | Sağlık kuruluşlarının hizmet kalitesini artırmak amacıyla bina yapım, bakım ve onarımına destek olmak.                   |                    |                              |
| <b>Sorumlu Birimler</b>                                | Destek Hizmetleri Müdürlüğü<br>Mali Hizmetler Müdürlüğü<br>İl Sağlık Müdürlüğü<br>Plan Proje Yatırım ve İnşaat Müdürlüğü |                    |                              |
| <b>Performans Hedefi</b>                               | Sağlık evlerinin, ASM ve istasyonlarının AB standardında hizmet verilmesinin sağlanması.                                 |                    |                              |
| <b>Performans Göstergesi 1 :</b>                       | <b>2017</b>  |                    |                              |
| Yapımı ve Bakım-Onarımı Yapılan İstasyon ve ASM Sayısı | <b>Hedef</b>   | <b>Gerçekleşme</b> | <b>Oran</b>                  |
|  | 3 Adet   | 5 Adet             | 167,00%                      |
| <b>Performans Göstergesi 2 :</b>                       |  |                    |                              |
| Yapımı ve Bakım-Onarımı Yapılan Sağlık Evi Sayısı      | 3 Adet   |                    | 0,00%                        |
| <b>Performans Göstergesi 3 :</b>                       |  |                    |                              |
| Fizik Tedavi Rehabilitasyon Merkezi Yapımı             | 1 Adet   | 1 Adet             | 100,00%                      |
| <b>Açıklama - Değerlendirme Sapma Varsa Nedenleri</b>  | İhalesi yapılan 5 adet Asm'nin yapım süreci devam etmektedir.  |                    |                              |
| <b>Harcanan Kaynak Miktarı</b>                         | <b>Ödeneği</b>   | <b>Harcaması</b>   | <b>Nakdi Gerçekleşme (%)</b> |
| <b>Bütçe Ödeneği</b>                                   | 3.082.000,00 TL  | 2.382.000,00 TL    | 78,00%                       |
| <b>Genel Toplam</b>                                    | 3.082.000,00 TL  | 2.382.000,00 TL    | 78,00%                       |





## EĞİTİM PERFORMANS SONUÇLARI TABLOSU

|   |   |                    |                              |
|---|---|--------------------|------------------------------|
| <b>Stratejik Planlama Dönemi</b>                            | 2015 - 2019   |                    |                              |
| <b>Hedef Gerçekleşme İzleme Dönemi</b>                      | 2017  |                    |                              |
| <b>Stratejik Amaç 1</b>                                     | İLKÖĞRETİMDE, ÖĞRENCİLERİN ZİHİNSEL BEDENSEL VE SOSYO-KÜLTÜREL GELİŞİMİNİ SAĞLAYAN EĞİTİM YAPILARINI OLUŞTURMAK.              |                    |                              |
| <b>Stratejik Hedef 1.1</b>                                  | Derslik başına düşen öğrenci sayısını azaltmak amacıyla yeni derslikler yapmak ve mevcut dersliklerin bakım onarımını yapmak. |                    |                              |
| <b>Stratejik Hedef 1.2</b>                                  | Eğitim gören öğrencilerin barınma ihtiyacını sonlandırmaya yönelik tesisler inşa etmek.                                       |                    |                              |
| <b>Stratejik Hedef 1.3</b>                                  | Öğrencilerin sosyo-kültürel gelişimlerine katkı sağlamak.   |                    |                              |
| <b>Sorumlu Birimler</b>                                     | Destek Hizmetleri Müdürlüğü<br>Milli Eğitim Müdürlüğü<br>Çevre ve Şehircilik Müdürlüğü  |                    |                              |
| <b>Performans Hedefi</b>                                    | İldeki derslik başına düşen öğrenci sayısının AB Standartlarına uygun hale getirilmesi.                                       |                    |                              |
| <b>Performans Göstergesi 1 :<br/>Yapılan Derslik Sayısı</b> | <b>2017</b>   |                    |                              |
|   | <b>Hedef</b>  | <b>Gerçekleşme</b> | <b>Oran</b>                  |
|   | 36 Adet   | 48 Adet            | 134,00%                      |
| <b>Açıklama - Değerlendirme Sapma Varsa Nedenleri</b>       |   |                    |                              |
| <b>Harcanan Kaynak Miktarı</b>                              | <b>Ödeneği</b>  | <b>Harcaması</b>   | <b>Nakdi Gerçekleşme (%)</b> |
| <b>Bütçe Ödeneği</b>  | 13.600.000,00 TL  | 12.000.000,00 TL   | 89,00%                       |
| <b>Genel Toplam</b>   | 13.600.000,00 TL  | 12.000.000,00 TL   | 89,00%                       |



## SOSYAL HİZMETLER PERFORMANS SONUÇLARI TABLOSU

|  |  |                    |                              |
|--|--|--------------------|------------------------------|
| Stratejik Planlama Dönemi                            | 2015 - 2019  |                    |                              |
| Hedef Gerçekleşme İzleme Dönemi                      | 2017   |                    |                              |
| Stratejik Amaç 1                                     | AİLE VE SOSYAL HİZMETLER MÜDÜRLÜĞÜ TARAFINDAN İŞLETİLEN KURUMLARIN GELİŞTİRİLEREK İHTİYACA CEVAP VERMESİNİ SAĞLAMAK. |                    |                              |
| Stratejik Hedef 1.1                                  | Bakıma muhtaç çocukların yaşadıkları kurumlara daha kaliteli hizmet sunabilmeleri için destek olmak.                 |                    |                              |
| Sorumlu Birimler                                     | Mali Hizmetleri Müdürlüğü<br>İl Aile ve Sosyal Politikalar Müdürlüğü   |                    |                              |
| Performans Hedefi                                    | Yardıma ve bakıma muhtaç çocuk ve yoksullara destek olunması.  |                    |                              |
| Performans Göstergesi 1 :<br>Aktarılan Ödenek Tutarı | <b>2017</b>  |                    |                              |
|  | <b>Hedef</b>   | <b>Gerçekleşme</b> | <b>Oran</b>                  |
|  | 70.000,00 TL   | 70.000,00 TL       | 100,00%                      |
| Açıklama - Değerlendirme<br>Sapma Varsa Nedenleri    |  |                    |                              |
| Harcanan Kaynak Miktarı                              | <b>Ödeneği</b>   | <b>Harcaması</b>   | <b>Nakdi Gerçekleşme (%)</b> |
| Bütçe Ödeneği  | 70.000,00 TL   | 70.000,00 TL       | 100,00%                      |
| Genel Toplam   | 70.000,00 TL   | 70.000,00 TL       | 100,00%                      |





## GENÇLİK ve SPOR PERFORMANS SONUÇLARI TABLOSU

|  |   |                    |                              |
|--|---|--------------------|------------------------------|
| <b>Stratejik Planlama Dönemi</b>   | 2015 - 2019   |                    |                              |
| <b>Hedef Gerçekleşme İzleme Dönemi</b>   | 2017  |                    |                              |
| <b>Stratejik Amaç 1</b>  | SPOR ALT YAPISININ İL GENELİNDE DENGELİ DAĞILIMI SAĞLAYARAK, HALKA, ÖZELLİKLE GENÇLERE YÖNELİK SPOR HİZMETLERİNİ YAYGINLAŞTIRMAK.                               |                    |                              |
| <b>Stratejik Hedef 1.1</b>   | Spor tesislerinin ve amatör spor kulüplerinin ihtiyaçlarının karşılanmasına katkı sağlamak, kırsalda spor tesisleri inşa etmek ve bakım ve onarımlarını yapmak. |                    |                              |
| <b>Sorumlu Birimler</b>  | Mali Hizmetleri Müdürlüğü<br>İl Gençlik Hizmetleri ve Spor Müdürlüğü<br>Plan Proje Yatırım ve İnşaat Müdürlüğü  |                    |                              |
| <b>Performans Hedefi</b>   | Spor tesislerinin yapımı, bakım ve onarımı.   |                    |                              |
| <b>Performans Göstergesi 1 :</b><br>Amatör Spor Klüplerine Ayrılan Ödenek Tutarı       | <b>2017</b>   |                    |                              |
|  | <b>Hedef</b>  | <b>Gerçekleşme</b> | <b>Oran</b>                  |
|  | 120.000,00 TL   | 113.000,00 TL      | 95,00%                       |
| <b>Performans Göstergesi 2 :</b><br>Yapımı ve Bakım-Onarımı Yapılan Spor Tesisi Sayısı | 3 Adet  | 2 Adet             | 67,00%                       |
| <b>Performans Göstergesi 3 :</b><br>Yapılan Saha Sayısı                                | 5 Adet  | 5 Adet             | 100,00%                      |
| <b>Açıklama - Değerlendirme Sapma Varsa Nedenleri</b>                                  |   |                    |                              |
| <b>Harcanan Kaynak Miktarı</b>   | <b>Ödeneği</b>  | <b>Harcaması</b>   | <b>Nakdi Gerçekleşme (%)</b> |
| <b>Bütçe Ödeneği</b>   | 1.746.000,00 TL   | 1.738.000,00 TL    | 99,50%                       |
| <b>Genel Toplam</b>  | 1.746.000,00 TL   | 1.738.000,00 TL    | 99,50%                       |



## KÜLTÜR ve TURİZM PERFORMANS SONUÇLARI TABLOSU

|  |   |                    |                              |
|--|---|--------------------|------------------------------|
| <b>Stratejik Planlama Dönemi</b>                                       | 2015 - 2019   |                    |                              |
| <b>Hedef Gerçekleşme İzleme Dönemi</b>                                 | 2017  |                    |                              |
| <b>Stratejik Amaç 1</b>  | NİĞDE’NİN TARİHİ, KÜLTÜREL MİRASINI BİLİMSEL VE ÇAĞDAŞ YÖNTEMLERLE TANITMAK, KORUMAK VE GELECEK NESİLLERE AKTARMAK VE İLE GELEN TURİST SAYISINI ARTIRMAK. |                    |                              |
| <b>Stratejik Hedef 1.1</b>   | Niğde’yi tanıtıcı yayın vb. materyalleri hazırlamak, gerekli tanıtım fuarlara katılmak.   |                    |                              |
| <b>Stratejik Hedef 1.2</b>   | Kültür ve turizm mirasını gelecek nesillere taşımak.  |                    |                              |
| <b>Stratejik Hedef 1.3</b>   | İlde turizm potansiyeli oluşturmak  |                    |                              |
| <b>Sorumlu Birimler</b>  | Kültür ve Sosyal İşler Müdürlüğü<br>Basın Yayın ve Halkla İlişkiler Müdürlüğü<br>İl Kültür ve Turizm Müdürlüğü  |                    |                              |
| <b>Performans Hedefi</b>   | Çeşitli dillerde ilimizin tarihi ve doğal zenginliklerini tanıtan afiş, broşür, kitapçık ve tanıtım CD’leri periyodik olarak hazırlanıp dağıtılması.      |                    |                              |
| <b>Performans Hedefi</b>   | İlimizin tarihi ve doğal zenginliklerini tanıtarak turizme kazandırılması.  |                    |                              |
| <b>Performans Göstergesi 1 :</b><br>Fuar, Tören ve Organizasyon Sayısı | <b>2017</b>   |                    |                              |
|  | <b>Hedef</b>  | <b>Gerçekleşme</b> | <b>Oran</b>                  |
|  | 1 Adet  | 1 Adet             | 100,00%                      |
| <b>Performans Göstergesi 2 :</b><br>Materyal Sayısı                    | 8.000 Adet  | 6.000 Adet         | 75,00%                       |
| <b>Performans Göstergesi 3 :</b><br>Restore Edilen Ev Sayısı           | 3 Adet  | 4 Adet             | 133,00%                      |
| <b>Açıklama - Değerlendirme Sapma Varsa Nedenleri</b>                  |   |                    |                              |
| <b>Harcanan Kaynak Miktarı</b>   | <b>Ödeneği</b>  | <b>Harcaması</b>   | <b>Nakdi Gerçekleşme (%)</b> |
| <b>Bütçe Ödeneği</b>   | 250.000,00 TL   | 224.000,00 TL      | 89,60%                       |
| <b>Genel Toplam</b>  | 250.000,00 TL   | 224.000,00 TL      | 89,60%                       |







# Kurumsal Kabiliyet ve Kapasitenin Değerlendirilmesi





## ÜSTÜNLÜKLER

g Niğde'de özel idaresinin güçlü ve topluluk yönleri aşağıdaki gibi belirtilmiştir

- Kurumun tarihi bir geçmişe sahip olması ve bunun neden olduğu köklü bir kurumsallaşmış yapıya sahip bulunması.
- Kurum personelinin iş güvenliği konusunda çalışması.
- Dünyesinde merkez hükümet fonksiyonlarının önemli bir bölümünün tek bir çatı altında toplanması.
- Valilik aracılığıyla birçok önemli ve acil konuya doğrudan müdahale imkânının bulunması.
- Kurumun daha doğrudan karar alıp uygulayabilmesi.
- Bilgi birikimi ve deneyim kadroların çalışıyor olması.
- Genel meclisinin her ay toplanması nedeniyle uygulamaya yönelik kararların abuk ve etkin bir şekilde alınması.
- Bütçenin güçlü olması nedeniyle tüm ihtiyaçların zamanında karşılanması.
- Ödemelerin zamanında yapılması.
- Değişim ve yeniliklerin abuk gözlenmesi ve uygulamaya sokulması.

## ZAYIFLIKLAR

- Özel idarelerin gelir kaynaklarının idareye verilen görev ve yetki çerçevesinde artırılmaması.
- Kurum personelinin hizmetçi eğitimsizliği.
- Kurumlararası koordinasyonda yaşanan zorluklar.
- AR-GE yatırımlarımızın yetersiz olması.
- İlde yapılan yatırımların yeterli planlamaya sahip olmaması ve yatırım tercihlerinin yerel etkiler sebebiyle olması gerektiği gibi kullanılmaması,
- İl düzeyinde yeterli çevre koruma bilincinin henüz oluşmamış olması,
- Özellikle belde belediyelerinin kentsel altyapılarının yenilikçi personel sayısının yetersizliği,

## DEĞERLENDİRME

g 2017 Mali Yılı içerisinde Ulusal ve Bölgesel Plan hedefleri ve politikalarıyla uyumlu biçimde, ilin yerel potansiyelinin hareket geçirmek ve kaynakların rasyonel kullanımını sağlayarak sürekliliği sürdürülebilir bir gelişme doğrultusunda il özel idaresi Kanunu ile mevzuattaki diğer Kanunların il özel idarelerine verdikleri yetki çerçevesinde ilde yaşayanlara ve gelecekte yaşayacaklara yaşanabilir bir ortam oluşturmak için çalışmalar yapılmıştır.

Üstünlük ve zayıflıkların bakıldığında; üstün yönlerin zayıf yönlere göre çok güçlü olduğu görülmektedir. g Üstün yönlerin faaliyetlerin gerçekleştirilmesinde destek teşkil etmekte, zayıf yönlerin başarılarda engel teşkil etmektedir. g

İl özel idaremizin yeni den yapılanması ile birlikte misyonu, vizyonu ve ilkeleri doğrultusunda faaliyetlerini sürdürmüştür. g 2017 yılında yapılan faaliyetler bundan sonraki yıllarda etkin bir şekilde devam edecektir. g Hazırlanan faaliyet raporları hizmetlerimizin amaç ve hedeflerimize uygun olarak yapılmamış, değerlendirilmemiş, faaliyetlerin sürekliliği değerlendirilmesi sağlanmıştır.



## ÖNERİ VE TEDBİRLER

- Hizmetlerimizin etkinliği sürdürülebilir ve geleceğe dönük tahmin edilebilirlik kabiliyeti içinde olmalıdır.
- İdare tarafından kurum içi ve dışı analizler tamamlanmalıdır.
- İlçe ve il düzeyindeki gelirleri artırıcı tedbirler alınmalıdır.
- Hizmet içi eğitimler organize edilmelidir.
- Stratejik plana, performans ve yatırım programına uygun bütçe hazırlanmalıdır.
- Öngörülen hedeflerine mümkün olduğunca ulaşması sağlanmalıdır.
- Kaynakların etkin ve verimli kullanılmasına önem gösterilmelidir.
- İlçeler arasındaki gelişmişlik farkının giderilmesi sağlanmalıdır.
- Kamusal yatırımlarda mevzuatları ve gasarruf tedbirlerine uyulmalıdır.
- Fiziksel yapılar için gerektirdiği standartları ve amaçları hizmete gelecek şekilde projelendirip uygulanmalıdır.
- İlçe ve il düzeyindeki yönetici ve çalışanlar ile karar organı olan il genel meclis üyelerinin mahalli idarelerdeki uygulamalarda meydana gelen değişimi ve bunların plas etkilerinin analizini yapıp faaliyet alanı ile ilgili üniversite, kamu kurumları ve sivil toplum örgütleri ile işbirliğinin artırılması yararlı olacaktır.

g







**Ekler**  
**İş Kontrol Güvence**  
**Beyanları**





## İÇ KONTROL GÜVENCE BEYANI

Üst yönetici olarak yetkim dahilinde; Bu raporda yer alan bilgilerin güvenilir, tam ve doğru olduğunu beyan ederim.

Bu raporda açıklanan faaliyetler için bütçe ile tahsis edilmiş kaynakların, planlanmış amaçlar doğrultusunda ve iyi mali yönetim ilkelerine uygun olarak kullanıldığını ve iç kontrol sisteminin işlemlerin yasalık ve düzenliliğine ilişkin yeterli güvenceyi sağladığını bildiririm.

Bu güvence, üst yönetici olarak sahip olduğum bilgi ve değerlendirmeler, iç kontroller, iç denetçi raporları ile Sayıştay raporları gibi bilgim dahilindeki hususlara dayanmaktadır.

Burada raporlanmayan, idarenin menfaatlerine zarar veren herhangi bir husus hakkında bilgim olmadığını beyan ederim.

(Niğde-07/02/2018)

  
Yılmaz ŞİMŞEK

Vali

Üst Yönetici

## İÇ KONTROL GÜVENCE BEYANI

Harcama yetkilisi olarak yetkim dahilinde; Bu raporda yer alan bilgilerin güvenilir, tam ve doğru olduğunu beyan ederim.

Bu raporda açıklanan faaliyetler için idare bütçesinden harcama birimimize tahsis edilmiş kaynakların etkili, ekonomik ve verimli bir şekilde kullanıldığını, görev ve yetki alanım çerçevesinde iç kontrol sisteminin idari ve mali kararlar ile bunlara ilişkin işlemlerin yasallık ve düzenliliği hususunda yeterli güvenceyi sağladığını ve harcama birimizde süreç kontrolünün etkin olarak uygulandığını bildiririm.

Bu güvence, harcama yetkilisi olarak sahip olduğum bilgi ve değerlendirmeler, iç kontroller, iç denetçi raporları ile Sayıştay raporları gibi bilgim dahilindeki hususlara dayanmaktadır.

Burada raporlanmayan, idarenin menfaatlerine zarar veren herhangi bir husus hakkında bilgim olmadığını beyan ederim.

(Niğde-07/02/2018)



Ali NEBOL

Genel Sekreter

Harcama Yetkilisi



## MALİ HİZMETLER BİRİM YÖNETİCİSİNİN BEYANI

Mali hizmetler birim yöneticisi olarak yetkim dahilinde; Bu idarede, faaliyetlerin mali yönetim ve kontrol mevzuatı ile diğer mevzuata uygun olarak yürütüldüğünü, kamu kaynaklarının etkili, ekonomik ve verimli bir şekilde kullanılmasını temin etmek üzere iç kontrol süreçlerinin işletildiğini, izlendiğini ve gerekli tedbirlerin alınması için düşünce ve önerilerimin zamanında üst yöneticiye raporlandığını beyan ederim.

İdaremizin 2017 yılı Faaliyet Raporunun "Mali Bilgiler" bölümünde yer alan bilgilerin güvenilir, tam ve doğru olduğunu teyit ederim.

(Niğde-07/02/2018)

  
Yasemin ÖNMAZ GÖZEN  
Gerçekleştirme Yetkilisi

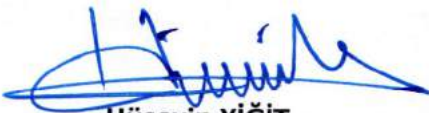
  
Hüseyin YİĞİT  
Muhasebe Yetkilisi

  
Hüseyin UÇAR  
Mali Hizmetler Müdürü

## İÇ KONTROL GÜVENCE BEYANI

Harcama yetkilisi olarak yetkim dahilinde; Bu raporda yer alan bilgilerin güvenilir, tam ve doğru olduğunu beyan ederim.

Bu raporda açıklanan faaliyetler için idare bütçesinden harcama birimimize tahsis edilmiş kaynakların etkili, ekonomik ve verimli bir şekilde kullanıldığını, görev ve yetki alanım çerçevesinde iç kontrol sisteminin idari ve mali kararlar ile bunlara ilişkin işlemlerin yasallık ve düzenliliği hususunda yeterli güvenceyi sağladığını ve harcama birimimizde süreç kontrolünün etkin olarak uygulandığını bildiririm.

Bu güvence, harcama yetkilisi olarak sahip olduğum bilgi ve değerlendirmeler, iç kontroller, iç denetçi raporları ile Sayıştay raporları gibi bilgim dahilindeki hususlara dayanmaktadır.

Burada raporlanmayan, idarenin menfaatlerine zarar veren herhangi bir husus hakkında bilgim olmadığını beyan ederim.

(Niğde-07/02/2018)

  
Mahmut Sami ÜNAL  
Kültür ve Sosyal İşler  
Müdür V.



## İÇ KONTROL GÜVENCE BEYANI

Harcama yetkilisi olarak yetkim dahilinde; Bu raporda yer alan bilgilerin güvenilir, tam ve doğru olduğunu beyan ederim.

Bu raporda açıklanan faaliyetler için idare bütçesinden harcama birimimize tahsis edilmiş kaynakların etkili, ekonomik ve verimli bir şekilde kullanıldığını, görev ve yetki alanım çerçevesinde iç kontrol sisteminin idari ve mali kararlar ile bunlara ilişkin işlemlerin yasallık ve düzenliliği hususunda yeterli güvenceyi sağladığını ve harcama birimimizde süreç kontrolünün etkin olarak uygulandığını bildiririm.

Bu güvence, harcama yetkilisi olarak sahip olduğum bilgi ve değerlendirmeler, iç kontroller, iç denetçi raporları ile Sayıştay raporları gibi bilgim dahilindeki hususlara dayanmaktadır.

Burada raporlanmayan, idarenin menfaatlerine zarar veren herhangi bir husus hakkında bilgim olmadığını beyan ederim.

(Niğde-07/02/2018)

Selçuk ALTINSOY

İmar ve Kentsel İyileştirme  
Müdür V.

## İÇ KONTROL GÜVENCE BEYANI

Harcama yetkilisi olarak yetkim dahilinde; Bu raporda yer alan bilgilerin güvenilir, tam ve doğru olduğunu beyan ederim.

Bu raporda açıklanan faaliyetler için idare bütçesinden harcama birimimize tahsis edilmiş kaynakların etkili, ekonomik ve verimli bir şekilde kullanıldığını, görev ve yetki alanım çerçevesinde iç kontrol sisteminin idari ve mali kararlar ile bunlara ilişkin işlemlerin yasallık ve düzenliliği hususunda yeterli güvenceyi sağladığını ve harcama birimizde süreç kontrolünün etkin olarak uygulandığını bildiririm.

Bu güvence, harcama yetkilisi olarak sahip olduğum bilgi ve değerlendirmeler, iç kontroller, iç denetçi raporları ile Sayıştay raporları gibi bilgim dahilindeki hususlara dayanmaktadır.

Burada raporlanmayan, idarenin menfaatlerine zarar veren herhangi bir husus hakkında bilgim olmadığını beyan ederim.

(Niğde-07/02/2018)

Halil İbrahim SOYDAŞ  
Destek Hizmetleri Müdür V.



## İÇ KONTROL GÜVENCE BEYANI

Harcama yetkilisi olarak yetkim dahilinde; Bu raporda yer alan bilgilerin güvenilir, tam ve doğru olduğunu beyan ederim.

Bu raporda açıklanan faaliyetler için idare bütçesinden harcama birimimize tahsis edilmiş kaynakların etkili, ekonomik ve verimli bir şekilde kullanıldığını, görev ve yetki alanım çerçevesinde iç kontrol sisteminin idari ve mali kararlar ile bunlara ilişkin işlemlerin yasallık ve düzenliliği hususunda yeterli güvenceyi sağladığını ve harcama birimimizde süreç kontrolünün etkin olarak uygulandığını bildiririm.

Bu güvence, harcama yetkilisi olarak sahip olduğum bilgi ve değerlendirmeler, iç kontroller, iç denetçi raporları ile Sayıştay raporları gibi bilgim dahilindeki hususlara dayanmaktadır.

Burada raporlanmayan, idarenin menfaatlerine zarar veren herhangi bir husus hakkında bilgim olmadığını beyan ederim.

(Niğde-07/02/2018)

Suna SOYSAL

Basın Yayın ve Halka İlişkiler

Müdür V.

## İÇ KONTROL GÜVENCE BEYANI

Harcama yetkilisi olarak yetkim dahilinde; Bu raporda yer alan bilgilerin güvenilir, tam ve doğru olduğunu beyan ederim.

Bu raporda açıklanan faaliyetler için idare bütçesinden harcama birimimize tahsis edilmiş kaynakların etkili, ekonomik ve verimli bir şekilde kullanıldığını, görev ve yetki alanım çerçevesinde iç kontrol sisteminin idari ve mali kararlar ile bunlara ilişkin işlemlerin yasallık ve düzenliliği hususunda yeterli güvenceyi sağladığını ve harcama birimizde süreç kontrolünün etkin olarak uygulandığını bildiririm.

Bu güvence, harcama yetkilisi olarak sahip olduğum bilgi ve değerlendirmeler, iç kontroller, iç denetçi raporları ile Sayıştay raporları gibi bilgim dahilindeki hususlara dayanmaktadır.

Burada raporlanmayan, idarenin menfaatlerine zarar veren herhangi bir husus hakkında bilgim olmadığını beyan ederim.

(Niğde-07/02/2018)

Meliha KOÇ  
Yazı İşleri Müdür V.



## İÇ KONTROL GÜVENCE BEYANI

Harcama yetkilisi olarak yetkim dahilinde; Bu raporda yer alan bilgilerin güvenilir, tam ve doğru olduğunu beyan ederim.

Bu raporda açıklanan faaliyetler için idare bütçesinden harcama birimimize tahsis edilmiş kaynakların etkili, ekonomik ve verimli bir şekilde kullanıldığını, görev ve yetki alanım çerçevesinde iç kontrol sisteminin idari ve mali kararlar ile bunlara ilişkin işlemlerin yasallık ve düzenliliği hususunda yeterli güvenceyi sağladığını ve harcama birimizde süreç kontrolünün etkin olarak uygulandığını bildiririm.

Bu güvence, harcama yetkilisi olarak sahip olduğum bilgi ve değerlendirmeler, iç kontroller, iç denetçi raporları ile Sayıştay raporları gibi bilgim dahilindeki hususlara dayanmaktadır.

Burada raporlanmayan, idarenin menfaatlerine zarar veren herhangi bir husus hakkında bilgim olmadığını beyan ederim.

(Niğde-07/02/2018)



Uğur ÖZMUMCU

Plan Proje Yatırım ve İnşaat  
Müdür V.

## İÇ KONTROL GÜVENCE BEYANI

Harcama yetkilisi olarak yetkim dahilinde; Bu raporda yer alan bilgilerin güvenilir, tam ve doğru olduğunu beyan ederim.

Bu raporda açıklanan faaliyetler için idare bütçesinden harcama birimimize tahsis edilmiş kaynakların etkili, ekonomik ve verimli bir şekilde kullanıldığını, görev ve yetki alanım çerçevesinde iç kontrol sisteminin idari ve mali kararlar ile bunlara ilişkin işlemlerin yasallık ve düzenliliği hususunda yeterli güvenceyi sağladığını ve harcama birimizde süreç kontrolünün etkin olarak uygulandığını bildiririm.

Bu güvence, harcama yetkilisi olarak sahip olduğum bilgi ve değerlendirmeler, iç kontroller, iç denetçi raporları ile Sayıştay raporları gibi bilgim dahilindeki hususlara dayanmaktadır.

Burada raporlanmayan, idarenin menfaatlerine zarar veren herhangi bir husus hakkında bilgim olmadığını beyan ederim.

(Niğde-07/02/2018)

Gülay ÖKSÜZOĞLU

İnsan Kaynakları ve Eğitim  
Müdürü



## İÇ KONTROL GÜVENCE BEYANI

Harcama yetkilisi olarak yetkim dahilinde; Bu raporda yer alan bilgilerin güvenilir, tam ve doğru olduğunu beyan ederim.

Bu raporda açıklanan faaliyetler için idare bütçesinden harcama birimimize tahsis edilmiş kaynakların etkili, ekonomik ve verimli bir şekilde kullanıldığını, görev ve yetki alanım çerçevesinde iç kontrol sisteminin idari ve mali kararlar ile bunlara ilişkin işlemlerin yasallık ve düzenliliği hususunda yeterli güvenceyi sağladığını ve harcama birimimizde süreç kontrolünün etkin olarak uygulandığını bildiririm.

Bu güvence, harcama yetkilisi olarak sahip olduğum bilgi ve değerlendirmeler, iç kontroller, iç denetçi raporları ile Sayıştay raporları gibi bilgim dahilindeki hususlara dayanmaktadır.

Burada raporlanmayan, idarenin menfaatlerine zarar veren herhangi bir husus hakkında bilgim olmadığını beyan ederim.

(Niğde-07/02/2018)

  
**Burcu TEREÇİ**  
**Hukuk Müşaviri V.**

## İÇ KONTROL GÜVENCE BEYANI

Harcama yetkilisi olarak yetkim dahilinde; Bu raporda yer alan bilgilerin güvenilir, tam ve doğru olduğunu beyan ederim.

Bu raporda açıklanan faaliyetler için idare bütçesinden harcama birimimize tahsis edilmiş kaynakların etkili, ekonomik ve verimli bir şekilde kullanıldığını, görev ve yetki alanım çerçevesinde iç kontrol sisteminin idari ve mali kararlar ile bunlara ilişkin işlemlerin yasalık ve düzenliliği hususunda yeterli güvenceyi sağladığını ve harcama birimizde süreç kontrolünün etkin olarak uygulandığını bildiririm.

Bu güvence, harcama yetkilisi olarak sahip olduğum bilgi ve değerlendirmeler, iç kontroller, iç denetçi raporları ile Sayıştay raporları gibi bilgim dahilindeki hususlara dayanmaktadır.

Burada raporlanmayan, idarenin menfaatlerine zarar veren herhangi bir husus hakkında bilgim olmadığını beyan ederim.

(Niğde-07/02/2018)



İşıl ÇAKICI

Yol ve Ulaşım Müdürü



## İÇ KONTROL GÜVENCE BEYANI

Harcama yetkilisi olarak yetkim dahilinde; Bu raporda yer alan bilgilerin güvenilir, tam ve doğru olduğunu beyan ederim.

Bu raporda açıklanan faaliyetler için idare bütçesinden harcama birimimize tahsis edilmiş kaynakların etkili, ekonomik ve verimli bir şekilde kullanıldığını, görev ve yetki alanım çerçevesinde iç kontrol sisteminin idari ve mali kararlar ile bunlara ilişkin işlemlerin yasallık ve düzenliliği hususunda yeterli güvenceyi sağladığını ve harcama birimimizde süreç kontrolünün etkin olarak uygulandığını bildiririm.

Bu güvence, harcama yetkilisi olarak sahip olduğum bilgi ve değerlendirmeler, iç kontroller, iç denetçi raporları ile Sayıştay raporları gibi bilgim dahilindeki hususlara dayanmaktadır.

Burada raporlanmayan, idarenin menfaatlerine zarar veren herhangi bir husus hakkında bilgim olmadığını beyan ederim.

(Niğde-07/02/2018)

  
Mehmet İŞILAR

Tarımsal Hizmetler Müdürü

## İÇ KONTROL GÜVENCE BEYANI

Harcama yetkilisi olarak yetkim dahilinde; Bu raporda yer alan bilgilerin güvenilir, tam ve doğru olduğunu beyan ederim.

Bu raporda açıklanan faaliyetler için idare bütçesinden harcama birimimize tahsis edilmiş kaynakların etkili, ekonomik ve verimli bir şekilde kullanıldığını, görev ve yetki alanım çerçevesinde iç kontrol sisteminin idari ve mali kararlar ile bunlara ilişkin işlemlerin yasallık ve düzenliliği hususunda yeterli güvenceyi sağladığını ve harcama birimimizde süreç kontrolünün etkin olarak uygulandığını bildiririm.

Bu güvence, harcama yetkilisi olarak sahip olduğum bilgi ve değerlendirmeler, iç kontroller, iç denetçi raporları ile Sayıştay raporları gibi bilgim dahilindeki hususlara dayanmaktadır.

Burada raporlanmayan, idarenin menfaatlerine zarar veren herhangi bir husus hakkında bilgim olmadığını beyan ederim.

(Niğde-07/02/2018)

  
Şahide DAL

Emlak ve İstimlak Müdürü



## İÇ KONTROL GÜVENCE BEYANI

Harcama yetkilisi olarak yetkim dahilinde; Bu raporda yer alan bilgilerin güvenilir, tam ve doğru olduğunu beyan ederim.

Bu raporda açıklanan faaliyetler için idare bütçesinden harcama birimimize tahsis edilmiş kaynakların etkili, ekonomik ve verimli bir şekilde kullanıldığını, görev ve yetki alanım çerçevesinde iç kontrol sisteminin idari ve mali kararlar ile bunlara ilişkin işlemlerin yasallık ve düzenliliği hususunda yeterli güvenceyi sağladığını ve harcama birimizde süreç kontrolünün etkin olarak uygulandığını bildiririm.

Bu güvence, harcama yetkilisi olarak sahip olduğum bilgi ve değerlendirmeler, iç kontroller, iç denetçi raporları ile Sayıştay raporları gibi bilgim dahilindeki hususlara dayanmaktadır.

Burada raporlanmayan, idarenin menfaatlerine zarar veren herhangi bir husus hakkında bilgim olmadığını beyan ederim.

(Niğde-07/02/2018)

**Betül ARAS**  
Ruhsat ve Denetim Müdürü

## İÇ KONTROL GÜVENCE BEYANI

Harcama yetkilisi olarak yetkim dahilinde; Bu raporda yer alan bilgilerin güvenilir, tam ve doğru olduğunu beyan ederim.

Bu raporda açıklanan faaliyetler için idare bütçesinden harcama birimimize tahsis edilmiş kaynakların etkili, ekonomik ve verimli bir şekilde kullanıldığını, görev ve yetki alanım çerçevesinde iç kontrol sisteminin idari ve mali kararlar ile bunlara ilişkin işlemlerin yasallık ve düzenliliği hususunda yeterli güvenceyi sağladığını ve harcama birimimizde süreç kontrolünün etkin olarak uygulandığını bildiririm.

Bu güvence, harcama yetkilisi olarak sahip olduğum bilgi ve değerlendirmeler, iç kontroller, iç denetçi raporları ile Sayıştay raporları gibi bilgim dahilindeki hususlara dayanmaktadır.

Burada raporlanmayan, idarenin menfaatlerine zarar veren herhangi bir husus hakkında bilgim olmadığını beyan ederim.

(Niğde-07/02/2018)

**Nihat ÖZARAS**  
Su ve Kanal Hizmetleri  
Müdür V.



