T.C. Niğde İL ÖZEL İDARESİ

2014 Yılı
Faaliyet Raporu

www.nigdeozelidare.gov.tr

GENEL BİLGİLER

Niğde İl Özel İdaresi Faaliyet Raporu aşağıdaki ekip tarafından hazırlanmıştır.

Ali NEBOL	: Genel Sekreter / Koordinatör
Abdullah KARKI	: Genel Sekreter Yardımcısı
Hakan ELMAS	: Emlak İstimlak Müdür Vekili
Burcu TERECİ	: Hukuk Müşaviri
Mehmet IŞILAR	: Tarımsal Hizmetler Müdürü
Şahide DAL	: İmar ve Kentsel İyileştirme Müdürü
Hüseyin UÇAR	: Mali Hizmetler Müdürü
Nihat ÖZARAS	: Plan Proje Yatırım ve İnşaat Müdürü
Serhat ÜNVER	: Kültür ve Sosyal İşler Müdürü
Işıl ÇAKICI	: Yol ve Ulaşım Hizmetleri Müdürü
Gülay ÖKSÜZOĞLU	: İnsan Kaynakları ve Eğitim Müdürü
Selahattin DAVARCI	: Ruhsat ve Denetim Müdürü
Halil İbrahim SOYDAŞ	: Destek Hizmetleri Müdürü
Hulusi BAYOL	: Basın Yayın ve Halkla İşlişkiler Müdür Vekili
Selen ZÜLFİKAR	: Mali Hizmetler Uzmanı
Mahmut Sami ÜNAL	: Muhasebeci

Grafik & Tasarım

Çatman
Fatih Kızılkaya

Baskı

FEYZA
dijital baskı merkezi & matbaa ve kağıt ürünleri
Ahipaşa Mah. Karahafız Sk. Baysal Apt. Niğde
Tel: 0388 232 0 400

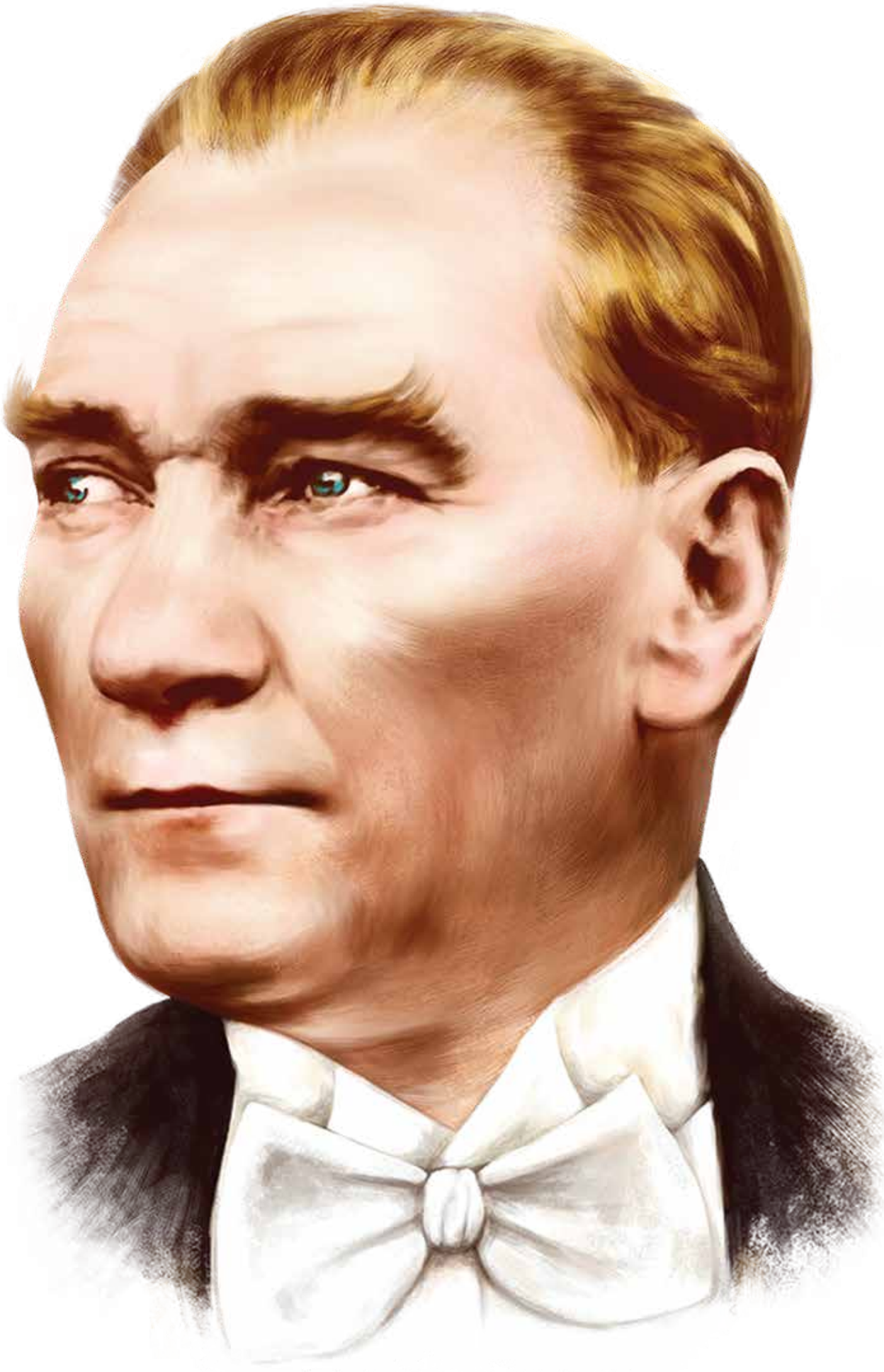

Fotoğraf: Fatih Kızılkaya / ***Çamardı***

TAKDİM

Kamu idarelerinin stratejik planlama ve performans programları uyarınca yürütülen faaliyetlerini belirlenmiş performans göstergelerine göre, hedef ve gerçekleştirme durumlarında meydana gelen sapmaların nedenlerini açıklayacak ve idarenin faaliyet sonuçlarını gösterecek şekilde mali ve hesap verme sorumluluğunun en önemli unsurlarından olan faaliyet raporlarını bir yıllık bütçe uygulamasının sonrasında raporlamaları hükme bağlanmıştır.

Niğde İl Özel İdaresi'nin 2014 yılına ait faaliyet raporu, 5302 sayılı İl Özel İdare Kanunu'nun 39. maddesi ve 5018 sayılı Kamu Mali Yönetimi ve Kontrol Kanunu'nun 41. maddesi çerçevesinde hazırlanmıştır. Bu kapsamda kalkınma planları ve programlarında yer alan politika ve hedefler doğrultusunda kamu kaynaklarının etkili, ekonomik, verimli bir şekilde elde edilmesi, kullanılması; hesap verebilirliği ve mali saydamlığı sağlamak üzere, kamu mali yönetim yapısı ve işleyişi, kamu bütçesinin hazırlanması, uygulanması, tüm mali işlemlerin muhasebeleştirilmesi, raporlanması ve mali kontrolü düzenlemek amaçlanmıştır.

2014 yılı faaliyet raporu genel anlamda idarenin harcama yetkisi verdiği ve ödenek kullandırdığı harcama yetkililerine ait faaliyetlerin bileşkesi olarak mali tabloları, performans ölçütlerini, idarenin geleceğe dönük öngörülerini, 2014 yılı faaliyet değerlendirmesi, özel idarenin kendi imkanları ve devletin desteği ile yapmış olduğu faaliyetleri, yatırım hizmetlerini ve önemli projelere ait bilgileri konu almaktadır.

Bu çerçevede hazırlanan faaliyet raporu, il özel idaresinin yapmış olduğu çalışmaların kamuoyuna duyurulması, yürütülen faaliyetlerle ulaşılan sonuçların görülebilmesi, ilgililerin faaliyetlerle ilgili bilgi edinebilmesi, kurumsal bazda özeleştiri yapılabilmesi, kamuda iyi yönetişim ilkelerinin hayata geçirilmesi ve özellikle kamu yönetiminde saydamlığın artırılması açısından büyük bir önem taşımaktadır.

2014 yılı Faaliyet Raporunun hazırlanmasında katkıda bulunanları, emeği geçenleri gayretlerinden dolayı kutlar, başarılarının devamını dilerim.

Necmeddin KILIÇ
Vali

İÇİNDEKİLER

01 GENEL BİLGİLER 17

02 İDAREYE İLİŞKİN BİLGİLER 31

03 AMAÇ HEDEF VE FAALİYETLER 41

04 FAALİYETLERE İLİŞKİN BİLGİLER 45

05 EKLER 231

GENEL BİLGİLER

Misyon

Yasayla verilen mahalli ve müşterek nitelikteki;

Gençlik ve spor, sağlık, tarım, sanayi ve ticaret, ilin çevre düzeni planı, bayındırlık ve iskan, toprağın korunması, erozyonun önlenmesi, kültür, sanat, turizm, sosyal hizmet ve yardımlar, yoksullara mikro kredi verilmesi, çocuk yuvaları ve yetiştirme yurtları, ilk ve orta öğretim kurumlarının arsa temini, binalarının yapımı, bakım ve onarımı ile diğer ihtiyaçlarının karşılanmasına ilişkin hizmetleri il sınırları içinde,

İmar, yol, su, kanalizasyon, katı atık, çevre, acil yardım ve kurtarma, orman köylerinin desteklenmesi, ağaçlandırma, park ve bahçe tesislerine ilişkin hizmetleri belediye sınırları dışında,

Katılımcılık, etkinlik, saydamlık, hesap verebilirlik ilkeleri çerçevesinde yürütmek, halkımızın yaşam kalitesini ve ilimizin refah düzeyini yükseltmektir.

Vizyon

Katılımcı, şeffaf, demokratik ve insan odaklı bir yerel yönetim anlayışı içinde halkımızla el ele vererek, potansiyel kaynaklarımızı da harekete geçirerek, ülke genelinde ilklerin öncüsü olan bir İl Özel İdare olmak.

YETKİ GÖREV VE SORUMLULUKLAR

Fotoğraf: Fatih Kızılkaya / ***Altunhisar***

İl Özel İdaresinin Kuruluşu

5302 sayılı İl Özel İdare Kanununun 4. maddesinde il özel idarelerinin kuruluşu şu şekilde tanımlanmıştır. İl özel idaresi, ilin kurulmasına dair kanunla kurulur ve ilin kaldırılmasıyla tüzel kişiliği sona erer.

İl Özel İdaresinin Görev Alanı

5302 sayılı İl Özel İdare Kanununun 5. maddesinde il özel idarelerinin görev alanı şu şekilde tanımlanmıştır. İl özel idaresinin görev alanı il sınırlarını kapsar

Görev ve Sorumluluklar

5302 sayılı İl Özel İdare Kanununun 6. maddesinde il özel idaresinin görev sorumlulukları şu şekilde düzenlenmiştir.

İl özel idaresi mahalli müşterek nitelikte olmak şartıyla;

Sağlık, gençlik ve Sspor, tarım, sanayi ve ticaret; Belediye sınırları il sınırı olan büyükşehir belediyeleri hariç ilin çevre düzeni planı, bayındırlık ve iskan, toprağın korunması, erozyonun önlenmesi, kültür, sanat, turizm, sosyal hizmet ve yardımlar, yoksullara mikro kredi verilmesi, çocuk yuvaları ve yetiştirme yurtları; ilk ve orta öğretim kurumlarının arsa temini, binalarının yapım, bakım ve onarımı ile diğer ihtiyaçlarının karşılanmasına ilişkin hizmetleri il sınırları içinde,

İmar, yol, su, kanalizasyon, katı atık, çevre, acil yardım ve kurtarma, orman köylerinin desteklenmesi, ağaçlandırma, park ve bahçe tesisine ilişkin hizmetleri belediye sınırları dışında yapmakla görevli ve yetkilidir.

Bakanlıklar ve diğer merkezi idare kuruluşları; yapım, bakım ve onarım işleri, devlet ve il yolları, içme suyu, sulama suyu, kanalizasyon, enerji nakil hattı, sağlık, eğitim, kültür, turizm, çevre, imar,

bayındırlık, iskan, gençlik ve spor gibi hizmetlere ilişkin yatırımlar ile bakanlıklar ve diğer merkezi idare kuruluşlarının görev alanına giren diğer yatırımları, kendi bütçelerinde bu hizmetler için ayrılan ödenekleri il özel idarelerine aktarmak suretiyle gerçekleştirebilir. Aktarma işlemi ilgili bakanın onayıyla yapılır ve bu ödenekler tahsis amacı dışında kullanılamaz. İş, il özel idaresinin tabi olduğu usul ve esaslara göre sonuçlandırılır. İl özel idareleri de bütçe imkanları ölçüsünde bu yatırımlara kendi bütçesinden ödenek aktarabilir. Bu fıkraya göre, bakanlıklar ve diğer merkezi idare kuruluşları tarafından aktarılacak ödenekler ile gerçekleştirilecek yatırımlar, birinci fıkrada öngörülen görev alanı sınırlamasına tabi olmaksızın bütün il sınırları içinde yapılabilir. Bu fıkra kapsamında belirli bir projenin gerçekleştirilmesi amacıyla il özel idaresine aktarıldığı halde, aktarıldığı mali yılı takip eden yıl sonuna kadar tahsis edildiği proje için kullanılamayacağı anlaşılan ödenekler, ilgili bakanın onayı ile bu fıkra kapsamında değerlendirilmek ve başka bir projede kullanılmak üzere aynı veya başka bir il özel idaresine veya ilgili mevzuatı çerçevesinde kullanılmak üzere Toplu Konut İdaresine aktarılabilir.

Kamu kurum ve kuruluşlarının 5/1/1961 tarihli ve 237 sayılı Taşıt Kanunu kapsamındaki araçlarının alımı, işletilmesi, bakım ve onarımı ile bürolarının ihtiyaçları; kamu konutlarının yapım, bakım, işletme ve onarımı ile emniyet hizmetlerinin gerektirdiği teçhizat alımıyla ilgili harcamalar il özel idaresi bütçesinden karşılanabilir.

İl çevre düzeni planı; valinin koordinasyonunda, büyükşehirlerde büyükşehir belediyeleri, diğer illerde il belediyesi ve il özel idaresi ile birlikte yapılır. İl çevre düzeni planı belediye meclisi ile il genel meclisi tarafından onaylanır.

Hizmetlerin yerine getirilmesinde öncelik sırası, il özel idaresinin mali durumu, hizmetin ivediliği ve verildiği yerin gelişmişlik düzeyi dikkate alınarak belirlenir.

İl özel idaresi hizmetleri, vatandaşlara en yakın yerlerde ve en uygun yöntemlerle sunulur. Hizmet sunumunda özürlü, yaşlı, düşkün ve dar gelirlilerin durumuna uygun yöntemler uygulanır.

Hizmetlerin diğer mahalli idareler ve kamu kuruluşları arasında bütünlük ve uyum içinde yürütülmesine yönelik koordinasyon o ilin valisi tarafından sağlanır.

4562 sayılı Organize Sanayi Bölgeleri Kanunu ile Sanayi ve Ticaret Bakanlığına ve organize sanayi bölgelerine tanınan yetki ve sorumluluklar bu kanun kapsamı dışındadır.

Yetki ve İmtiyazlar

5302 sayılı İl Özel İdare Kanununun 7. maddesinde il özel idaresinin yetkileri ve imtiyazları şu şekilde düzenlenmiştir.

Kanunlarla verilen görev ve hizmetleri yerine getirebilmek için her türlü faaliyette bulunmak, gerçek ve tüzel kişilerin faaliyetleri için kanunlarda belirtilen izin ve ruhsatları vermek ve denetlemek.

Kanunların il özel idaresine verdiği yetki çerçevesinde yönetmelik çıkarmak, emir vermek, yasak koymak ve uygulamak, kanunlarda belirtilen cezaları vermek.

Hizmetlerin yürütülmesi amacıyla, taşınır ve taşınmaz malları almak, satmak, kiralamak veya kiraya vermek, takas etmek, bunlar üzerinde sınırlı aynı hak tesis etmek.

Borç almak ve bağış kabul etmek.

Vergi, resim ve harçlar dışında kalan ve miktarı yirmibeşmilyar Türk Lirasına kadar olan dava konusu uyuşmazlıkların anlaşmayla tasfiyesine karar vermek.

Özel kanunları gereğince il özel idaresine ait vergi, resim ve harçların tarh, tahakkuk ve tahsilini yapmak.

Belediye sınırları dışındaki gayri sıhhi müesseseler ile umuma açık istirahat ve eğlence yerlerine ruhsat vermek ve denetlemek. Ancak, sivil hava ulaşımına açık havaalanları bünyesinde yer alan tüm tesislere işyeri açma ve çalışma ruhsatı dahil her türlü ruhsat, Sivil Havacılık Genel Müdürlüğü tarafından verilir. Bu konuya ilişkin usul ve esaslar Sivil Havacılık Genel Müdürlüğünce hazırlanacak bir yönetmelikle düzenlenir.

İl özel idaresi, hizmetleri ile ilgili olarak, halkın görüş ve düşüncelerini belirlemek amacıyla kamuoyu yoklaması ve araştırması yapabilir.

İl özel idaresinin mallarına karşı suç işleyenler Devlet malına karşı suç işlemiş sayılır. 2886 sayılı Devlet İhale Kanununun 75 inci maddesi hükümleri il özel idaresi taşınmazları hakkında da uygulanır.

İl özel idaresinin proje karşılığı borçlanma yoluyla elde edilen gelirleri, vergi, resim ve harçları, şartlı bağışlar ve kamu hizmetlerinde fiilen kullanılan malları haczedilemez.

Muafiyetler

5302 sayılı İl Özel İdare Kanununun 8. maddesinde il özel idaresine tanınan muafiyetler şu şekilde düzenlenmiştir.

İl özel idaresinin kamu hizmetine ayrılan veya kamunun yararlanmasına açık, gelir getirmeyen taşınmaz malları ile bunların inşa ve kullanımları katma değer vergisi ile özel tüketim vergisi hariç her türlü vergi, resim, harç, katkı ve katılma paylarından muaftır.

Fotoğraf: Fatih Kızılkaya / ***Hacıbeyli***

ÖZEL İDARELERİNİN ORGANLARI, GÖREV VE YETKİLERİ

İl Genel Meclisi

5302 sayılı İl Özel İdare Kanununun 9. maddesinde il genel meclisi şu şekilde tanımlanmıştır.

İl genel meclisi, il özel idaresinin karar organıdır ve ilgili kanunda gösterilen esas ve usullere göre ildeki seçmenler tarafından seçilmiş üyelerden oluşur.

Görev ve Yetkiler

5302 sayılı İl Özel İdare Kanununun 10. maddesinde il genel meclisinin görev ve yetkileri şu şekilde tanımlanmıştır.

İl genel meclisinin görev ve yetkileri şunlardır:

Stratejik plan ile yatırım ve çalışma programlarını, il özel idaresi faaliyetlerini ve personelinin performans ölçütlerini görüşmek ve karara bağlamak.

Bütçe ve kesin hesabı kabul etmek, bütçede kurumsal kodlama yapılan birimler ile fonksiyonel sınıflandırmanın birinci düzeyleri arasında aktarma yapmak.

Belediye sınırları il sınırı olan büyükşehir belediyeleri hariç il çevre düzeni planı ile belediye sınırları dışındaki alanların imar planlarını görüşmek ve karara bağlamak.

Borçlanmaya karar vermek.

Bütçe içi işletmeler ile Türk Ticaret Kanununa tabi ortaklıklar kurulmasına veya bu ortaklıklardan ayrılmaya, sermaye artışına ve gayrimenkul yatırım ortaklığı kurulmasına karar vermek.

Taşınmaz mal alımına, satımına, trampa edilmesine, tahsisine, tahsis şeklinin değiştirilmesine veya tahsisli bir taşınmazın akar haline getirilmesine izin; üç yıldan fazla kiralanmasına ve süresi yirmibeş yılı geçmemek kaydıyla bunlar üzerinde sınırlı ayni hak tesisine karar vermek.

Şartlı bağışları kabul etmek.

İl özel idaresi adına imtiyaz verilmesine ve il özel idaresi yatırımlarının yap-işlet veya yap-işlet-devret modeli ile yapılmasına, il özel idaresine ait şirket, işletme ve iştiraklerin özelleştirilmesine karar vermek.

Encümen üyeleri ile ihtisas komisyonları üyelerini seçmek.

İl özel idaresi tarafından çıkarılacak yönetmelikleri kabul etmek.

Norm kadro çerçevesinde il özel idaresinin ve bağlı kuruluşlarının kadrolarının ihdas, iptal ve değiştirilmesine karar vermek.

Yurt içindeki ve yurt dışındaki mahalli idareler ve mahalli idare birlikleriyle karşılıklı işbirliği yapılmasına karar vermek.

Diğer mahalli idarelerle birlik kurulmasına, kurulmuş birliklere katılmaya veya ayrılmaya karar vermek.

İl özel idaresine kanunlarla verilen görev ve hizmetler dışında kalan ve ilgililerin isteğine bağlı hizmetler için uygulanacak ücret tarifesini belirlemek.

Meclis Başkanlık Divanı

5302 sayılı İl Özel İdare Kanununun 11. maddesinde meclis başkanlık divanı şu şekilde tanımlanmıştır.

İl genel meclisi, seçim sonuçlarının ilanını izleyen beşinci gün kendiliğinden toplanır. Bu toplantıda meclise en yaşlı üye başkanlık eder. Meclis, bu toplantıda, üyeleri arasından ve gizli oyla meclis başkanını, meclis birinci ve ikinci başkan vekillerini, ikisi yedek olmak üzere dört katip üyeyi ilk iki yıl için görev yapmak üzere seçer. İlk iki yıldan sonra seçilecek başkanlık divanı, yapılacak ilk mahalli idareler seçimlerine kadar görev yapar.

Meclis başkanlık divanı seçimi üç gün içinde tamamlanır.

Meclis başkanlığı ve başkanlık divanında boşalma olması durumunda, kalan süreyi tamamlamak üzere, yenisi seçilir.

İl genel meclisine meclis başkanı, bulunmaması durumunda meclis birinci başkan vekili, onun da bulunmaması durumunda ikinci başkan vekili başkanlık eder.

Meclis başkanı, meclis çalışmalarında düzeni sağlamakla yükümlüdür.

İl genel meclisinin çalışmalarına ilişkin esas ve usuller İçişleri Bakanlığı tarafından çıkarılacak yönetmelikle düzenlenir.

İl Encümeni

5302 sayılı İl Özel İdare Kanununun 25. maddesinde il encümeni şu şekilde tanımlanmıştır.

İl encümeni valinin başkanlığında, genel sekreter ile İl Genel Meclisi'nin her yıl kendi üyeleri arasında seçeceği üç üye ve Vali'nin her yıl birim amirleri arasında seçeceği iki üyeden oluşur.

Valinin katılamadığı encümen toplantısına genel sekreter başkanlık eder.

Encümen toplantılarına gündemdeki konularla ilgili olarak, ilgili birim amirleri vali tarafından oy hakkı olmaksızın görüşleri alınmak üzere çağrılabilir.

İl Encümenin Görev ve Yetkileri

5302 sayılı İl Özel İdare Kanununun 26. maddesinde il encümenin görev ve yetkileri şu şekilde tanımlanmıştır.

Encümenin görev ve yetkileri şunlardır:

Stratejik plan ve yıllık çalışma programı ile bütçe ve kesin hesabı inceleyip il genel meclisine görüş bildirmek.

Yıllık çalışma programına alınan işlerle ilgili kamulaştırma kararlarını almak ve uygulamak.

Öngörülmeyen giderler ödeneğinin harcama yerlerini belirlemek.

Bütçede fonksiyonel sınıflandırmanın ikinci düzeyleri arasında aktarma yapmak.

Kanunlarda öngörülen cezaları vermek.

Vergi, resim ve harçlar dışında kalan ve miktarı beşmilyar Türk Lirasına kadar olan ihtilafların sulhen halline karar vermek.

Taşınmaz mal satımına, trampa edilmesine ve tahsisine ilişkin kararları uygulamak, süresi üç yılı geçmemek üzere kiralanmasına karar vermek.

Belediye sınırları dışındaki umuma açık yerlerin açılış ve kapanış saatlerini belirlemek.

Vali tarafından havale edilen konularda görüş bildirmek.

Kanunlarla verilen diğer görevleri yapmak.

Seçilmiş İl Encümen Üyeleri

Bülent Küçüktuna

Ferhat Kavaklıoğlu

Şahin Tulgar

Vali

5302 sayılı İl Özel İdare Kanununun 29. maddesinde vali şu şekilde tanımlanmıştır.

Vali, il özel idaresinin başı ve tüzel kişiliğinin temsilcisidir.

Görev ve Yetkiler

5302 sayılı İl Özel İdare Kanununun 30. maddesinde valinin görev ve yetkileri şu şekilde tanımlanmıştır.

Valinin görev ve yetkileri şunlardır:

İl özel idaresi teşkilatının en üst amiri olarak il özel idaresi teşkilatını sevk ve idare etmek, il özel idaresinin hak ve menfaatlerini korumak.

İl özel idaresini stratejik plana uygun olarak yönetmek, il özel idaresinin kurumsal stratejilerini oluşturmak, bu stratejilere uygun olarak bütçeyi, il özel idaresi faaliyetlerinin ve personelinin performans ölçütlerini hazırlamak ve uygulamak, izlemek ve değerlendirmek, bunlarla ilgili raporları meclise sunmak.

İl özel idaresini Devlet dairelerinde ve törenlerde, davacı veya davalı olarak da yargı yerlerinde temsil etmek veya vekil tayin etmek.

İl encümenine başkanlık etmek.

İl özel idaresinin taşınır ve taşınmaz mallarını idare etmek.

İl özel idaresinin gelir ve alacaklarını takip ve tahsil etmek.

Yetkili organların kararını almak şartıyla sözleşme yapmak.

İl genel meclisi ve encümen kararlarını uygulamak.

Bütçeyi uygulamak, bütçede meclis ve encümenin yetkisi dışında kalan aktarmaları yapmak.

İl özel idaresi personelini atamak.

İl özel idaresi, bağlı kuruluşlarını ve işletmelerini denetlemek.

Şartsız bağışları kabul etmek.

İl halkının huzur, esenlik, sağlık ve mutluluğu için gereken önlemleri almak.

Bütçede yoksul ve muhtaçlar için ayrılan ödeneği kullanmak.

Kanunlarla il özel idaresine verilen ve il genel meclisi veya il encümeni kararını gerektirmeyen görevleri yapmak ve yetkileri kullanmak.

Yönetiminin Diğer Görevlileri

Vali, il özel idare hizmetlerinin yürütülmesinde; ilçelerde kaymakamlardan, ilde ise merkezi yönetimin taşra teşkilatı görevlilerinden yararlanabilir.

İDAREYE İLİŞKİN BİLGİLER

Fiziki Yapı

Niğde İl Özeli İdaresi; mülkiyeti kendisine ait olan İlhanlı Mahallesi Sabancı Bulvarı No:1 adresinde 3 katlı ana bina ve müştemilatından oluşan hizmet binası ile Yukarı Kayabaşı Mahallesi Sağlık Caddesi üzerinde bulunan 4 katlı Meclis Binası'nda hizmet vermektedir.

İdaremiz Yazı İşleri Müdürlüğü meclis binasında hizmet vermekte olup, diğer tüm müdürlükler hizmet binasında hizmet vermektedir.

RESİ

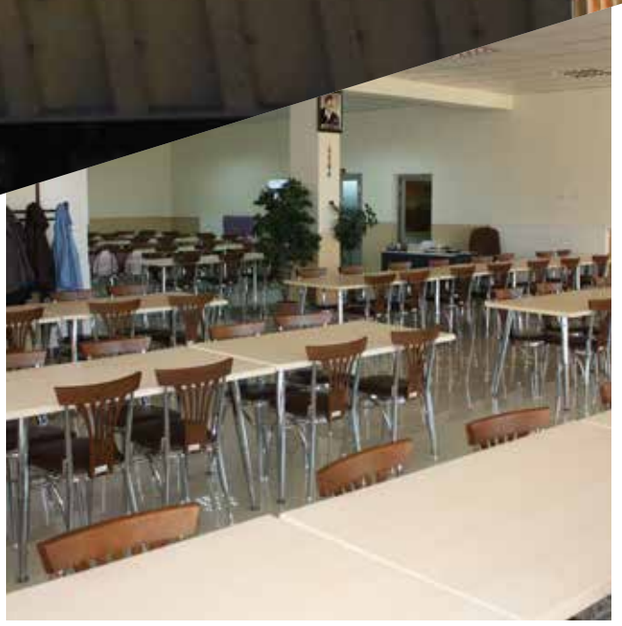

BU MİLLETE HİZMET EDEN,
ONUN EFENDİSİ OLUR.
İL GENEL MECLİSİ

Örgüt Yapısı

Necmeddin KILIÇ
Vali

Ali Nebol
Genel Sekreter

Teşkilat

5302 sayılı İl Özel İdare Kanununun 35. maddesinde özel idare teşkilatı şu şekilde tanımlanmıştır.

İl özel idaresi teşkilatı; genel sekreterlik, malı işler, sağlık, tarım, imar, insan kaynakları, hukuk işleri birimlerinden oluşur. İlin nüfusu, fiziki ve coğrafi yapısı, ekonomik, sosyal, kültürel özellikleri ile gelişme potansiyeli dikkate alınarak norm kadro sistemine ve ihtiyaca göre oluşturulacak diğer birimlerin kurulması, kaldırılması veya birleştirilmesi il genel meclisinin kararıyla olur. Bu birimler büyükşehir belediyesi olan illerde daire başkanlığı ve müdürlük, diğer illerde müdürlük şeklinde kurulur.

Genel sekreter, il özel idaresi hizmetlerini vali adına ve onun emirleri yönünde, mevzuat hükümlerine, il genel meclisi ve il encümeni kararlarına, il özel idaresinin amaç ve politikalarına, stratejik plan ve yıllık çalışma programına göre düzenler ve yürütür. Bu amaçla il özel idaresi kuruluşlarına gereken emirleri verir ve bunların uygulanmasını gözetir ve sağlar.

Genel sekreter yukarıda belirtilen hizmetlerin yürütülmesinden valiye karşı sorumludur.

Toplam nüfusu 3.000.000'a kadar olan illerde, ihtiyaca göre en fazla iki, nüfusu bunun üzerinde olan illerde en fazla dört genel sekreter yardımcılığı kadrosu ihdas edilebilir.

İlçelerde, özel idare işlerini yürütmek amacıyla kaymakama bağlı ilçe özel idare teşkilatı oluşturulabilir.

Teşkilat Şeması

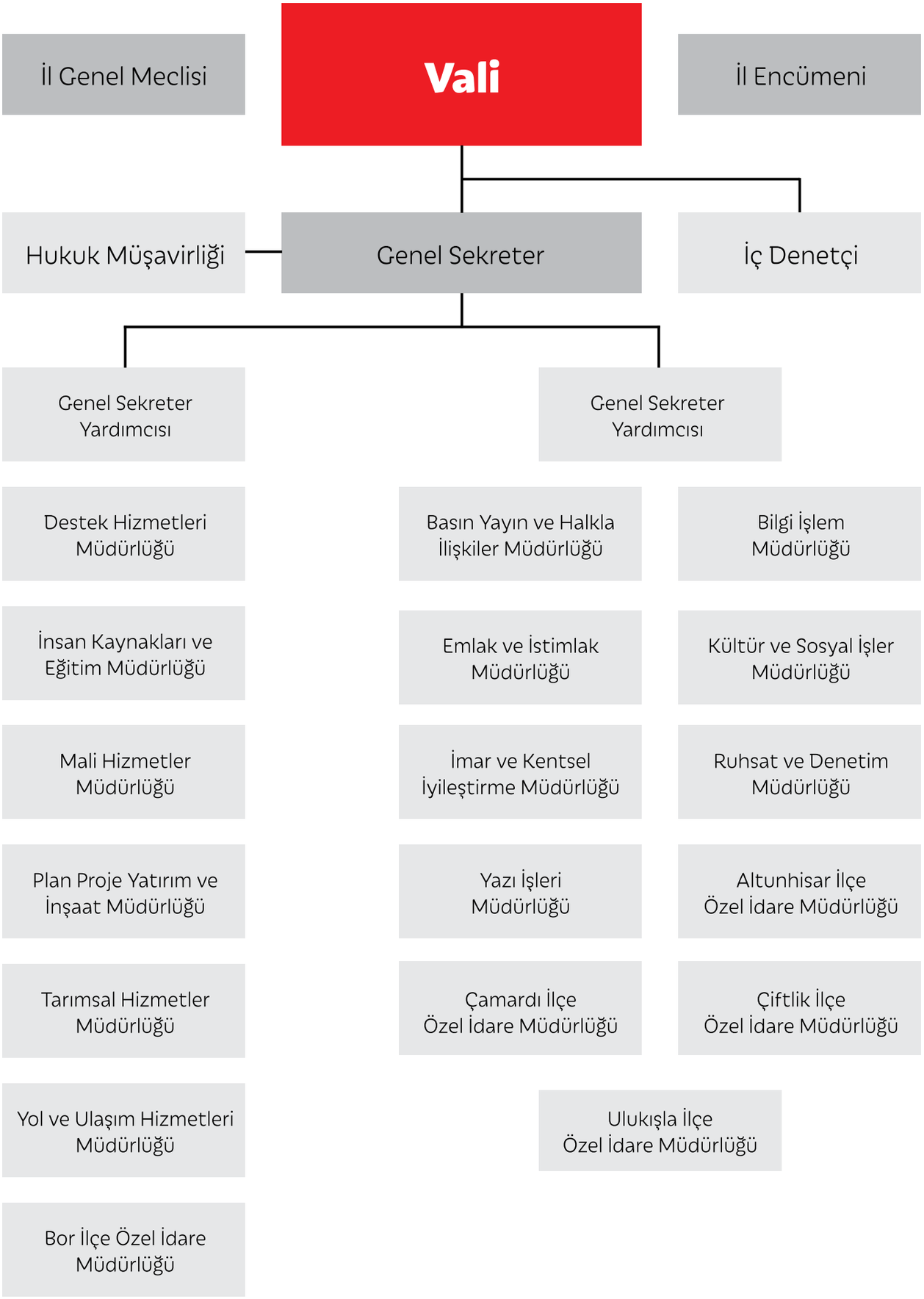

İl Özel İdare Personel İcmali

Niğde İl Özel İdaresi 2014 yılında faaliyetlerini 101 memur ve 170 işçi olmak üzere toplam 271 personeli ile yürütmüştür. Personele ilişkin çeşitli parametrelerde hazırlanan tablolar ve tablolara ilişkin grafikler aşağıda verilmiştir.

Personelin Çalıştığı Teşkilata ve Sınıfına Göre Dağılımı

657 Sayılı Yasaya Tabi Çalışan	
Merkez Teşkilatı	89
İlçe Teşkilatı	12
Toplam	**101**

İş Kanuna Tabi Çalışan	
Merkez Teşkilatı	168
İlçe Teşkilatı	1
Toplam	**169**

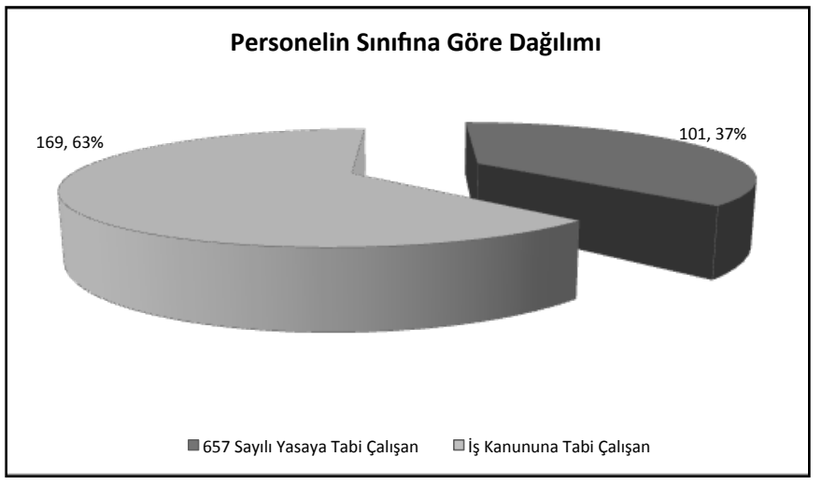

Personelin Cinsiyete Göre Dağılımı

Personelin Cinsiyeti	Personel Sayısı İşçi	Personel Sayısı Memur
Kadın	6	24
Erkek	163	77
Toplam	169	101

Personelin Eğitim Durumlarına Göre Dağılımı

Mezuniyet Durumu	Toplam	Personel Sayısı (İşçi)	Personel Sayısı (Memur)
İlkokul	123	121	2
Ortaokul	22	21	1
ilköğretim	5	0	5
Lise	31	21	10
Önlisans	25	4	21
Lisans	58	2	56
Yüksek Lisans	6	0	6
Doktora ve Sonrası	0		0
Toplam	**270**	**169**	**101**

Memur Personelin HizmetSınıflarına Göre Dağılımı

Hizmet Sınıfları	Personel Sayısı
Genel İdare Hizmetleri	44
Avukatlık Hizmetleri	2
Teknik Hizmetler	48
Yardımcı Hizmetler	7
Sağlık Hizmetleri	0
Toplam	**101**

Personelin Yaşa Göre Dağılımı

Yaş Aralığı	Personel Sayısı
20-29	22
30-39	28
40-49	181
50-59	39
Toplam	**270**

Memur Personelin Hizmet Yılına Göre Dağılımı

Yıl Aralığı	Personel Sayısı
0-5	33
6-10	9
11-15	8
16-20	18
21-25	18
26-30	10
31 yıl ve üzeri	5
Toplam	**101**

Personelin İstihdam Şekline Göre Dağılımı

İstihdam Şekli	Personel Sayısı
Memur	101
İşçi	169
Toplam	**270**

İşçi Personelin Hizmet Yılına Göre Dağılımı

Yıl Aralığı	Personel Sayısı
0-5	3
6-10	5
11-15	7
16-20	58
21-25	85
26-30	11
Toplam	**169**

İlçe Özel İdareler

Niğde İl Özel İdaresi ilçe teşkilatı ilimizin Altunhisar, Bor, Çamardı, Çiftlik ve Ulukışla ilçelerinde örgütlenmiştir.

İlçelere ait personel icmali aşağıdaki tabloda gösterilmiştir.

Personelin Çalıştığı Teşkilata ve Sınıfına Göre Dağılımı

İlçe Özel İdare Personel İcmali		
İlçesi	**Ünvanı**	**Adedi**
Altunhisar	Müdür	1
	Memur	1
Bor	Müdür	1
	Memur	2
Çamardı	Müdür	1
	Memur	2
Çiftlik	Müdür	1
	Memur	2
Ulukışla	Müdür	1
	Memur	-
	İşçi	1
Toplam		**13**

Altunhisar İlçe Özel İdare

Bor İlçe Özel İdare

Çamardı İlçe Özel İdare

Çiftlik İlçe Özel İdare

Ulukışla İlçe Özel İdare

Bilgi ve Teknolojik Kaynaklar

Hizmet binasında 1 adet IBM System x3650 sunucu, 1 adet Zyvvall usg 300 firevvall, 1 adet Zyxell ES-2024 omurga svvitch, 6 adet zyxell ES-124P switch bulunmaktadır.

IBM Sunucu araç takip sitemi için kullanılmaktadır.

İnternet hizmeti Metro Ethernet hat üzerinden sağlanmaktadır. Meclis binası ve ilçe özel idarelere uzaktan erişim ile hizmet verilmektedir. Gerekli durumlarda yerinde müdahalede yapılmaktadır.

İdaremizde 110 adet PC, 14 adet diz üstü bilgisayar, 13 adet tarayıcı, 61 adet yazıcı, 99 adet telefon makinası ve 2 adet fax makinası bulunmaktadır.

AMAÇ HEDEF VE FAALİYETLER

Amaç Hedef ve Faaliyetler

Genel olarak ifade etmek gerekirse, Niğde İl Özel İdaresi'nin amacı; X. Beş Yıllık Kalkınma Planı ve Vizyon 2023 belgesine hizmet etmektir. Bununla birlikte, üst ölçekli planlar taranmış, amaç ve hedef birlikteliği gözetilerek ilin kalkınma çabalarına bütüncül, sonuçlara yönelik ve öz bir politika çerçevesi oluşturmak, ilgili tüm plan paydaşlarını eşgüdüm içerisinde belirlenen hedefler istikametinde harekete geçirmek suretiyle, Niğde ilini bulunduğu sosyo-ekonomik konumdan çok daha ileri bir düzeye taşımak amaçlanmıştır.

Niğde İl Özel İdaresi kalkınma planları, programlar, ilgili mevzuat ve benimsediği temel ilkeler çerçevesinde, geleceğe ilişkin vizyon ve misyonu oluşturmuştur.

Bu amaçla; imkansız olmayan, ölçülebilir, somut, yatırım, hizmet ve faaliyetlerle, yükümlülükler belirlenmiş, kamusal mal ve hizmet akışının nicelik ve nitelik yönünden geliştirilmesi, kamusal mal ve hizmetlere ulaşılabilirlik düzeyinin yükseltilerek, vatandaş memnuniyetinin artırılması ve uzun dönemli sonuç etmek, uzun dönem yaşamına devam edebilmek, sürdürülebilir rekabet üstünlüğü, ortalamanın üzerinde getiri hedeflenmiştir.

Bu hedefin gerçekleştirilmesine yönelik olarak kırsal kalkınma stratejileri kapsamında; su ve toprak kaynaklarının etkin kullanımı,

Üreticilerin örgütlenme ve bilgi düzeyinin artırılması,

Kırsal ekonominin çeşitlendirilmesi,

Kırsal alt ve üst yapının geliştirilmesi,

Kırsal yerleşimlerin geliştirilmesi ve korunması,

Çevreci iyi tarım uygulamalarının geliştirilmesine katkı sağlaması,

Orman kaynaklarının sürdürülebilir kullanımının sağlanması,

Makine parkının genç tutulması,

Kurumsal kapasitenin yükseltilmesine yönelik çalışmaların yapılması,

Kurumun tanınırlığını artırılması,

Jeotermal kaynakların tanıtımının yapılarak özel sektörün ilgisinin çekilmesi,

Turizmin çeşitlendirilerek, ilin kış turizminde cazibe merkezi haline getirilmesi,

Çocukların zengin ve farklı bakış açılarına sahip olmalarına katkı sağlamak amacıyla bilim merkezleri, çocuk müzeleri kurulmasına katkı sağlanması,

AR-GE yenilik çalışmalarına ağırlık verilmesi,

Eğitim, sağlık ve spor hizmetlerinin güçlendirilmesi,

Ekonomik ve sosyal yoksunluk içinde bulunan gruplara yönelik hizmetlerin artırılması

Çevre ve mekansal gelişme boyutunda, hava, su, toprak kirliliğine yönelik tedbirlerin alınması öncelikli amaçları arasındadır.

Oluşturulan strateji doğrultusunda uygulama, izleme ve değerlendirmenin daha sağlıklı yapılabilmesi açısından stratejik amaç, hedef ve faaliyetler belirlenmiştir. Bu stratejik amaçlar ve hedefler belirlenirken idaremizin vizyonunu gerçekleştirmesine katkı sağlaması gerekliliği özellikle dikkate alınmıştır.

Temel Politikalar ve İlkelerimiz

Temel Politikalar

Niğde İl Özel İdaresi 2015-2019 Yılı Stratejik Planı'nda yer alan hususların tamamı temel politika ve önceliğimizdir.

Bu politikalarımızı hayata geçirirken aşağıdaki ilkeler doğrultusunda çalışılacaktır.

İlkelerimiz

İlkelerimiz iki ana başlıkta ele alınmıştır. Bunlar; Bireylerle İlgili İlkelerimiz ve Yönetim ve Hizmet Süreçleriyle ilgili ilkelerimizdir.

Bireyler ile İlgili İlkelerimiz

- Gelişmelere Açık
- Hukuka ve İnsan Haklarına Saygılı
- Sağ Duyulu
- Hoşgörülü
- Erişilebilir
- Analiz Yapabilen
- Çevreye Duyarlı
- Öngörülü
- Güvenilir
- Eşit
- Tarafsız
- Dinamik

Yönetim ve Hizmet Süreçleri ile İlgili İlkelerimiz

- Katılımcı
- Şeffaf
- İhtiyaçlara Duyarlı
- Maliyet Etkili ve Hesap Verebilir
- Kaliteli Hizmet
- Hukukun Üstünlüğüne İnanan

FAALİYETLERE İLİŞKİN BİLGİ VE DEĞERLENDİRMELER

Yazı İşleri Müdürlüğü

Yazı İşleri Müdürlüğü Personeli ve İcmali

Ünvan	Kişi
Müdür	1
Memur	5
Toplam	**6**

İl Genel Meclis Çalışmaları

Niğde İl Genel Meclisi 2014 yılı 12 aylık dönemde 11 olağan 1 adet olağanüstü toplantı yapmış olup, 71 birleşimde toplam 211 adet karar alınmıştır.

İl Genel Meclisi Faaliyetleri

İl Genel Meclisi Faaliyetleri	Yapılan Toplantı Adedi	12
	Toplam Birleşim Adedi	71
	Alınan Karar Adedi	211

II. Komisyonlarca Raporlanan Kararların Komisyonlara Dağılımı

Kararların Komisyonlara Göre Dağılımı	Bütçe ve Plan Komisyonu	17
	İmar Bayındırlık Komisyonu	34
	Bütçe ve Plan Komisyonu + Tarım Komisyonu	1
	Eğitim Kültür ve Sosyal Hiz. Komisyonu	3
	Çevre ve Sağlık Komisyonu	_
	Çevre ve Sağlık Komisyonu+ Çeşitli İşler Komisyonu + Plan ve Bütçe Komisyonu	1
	İl Sınırları ile Sorumlu Çeşitli İşl. Komisyonu	_

İl Encümeni Çalışmaları

Niğde İl Encümeni 2014 yılı 12 aylık dönemde 59 toplantı yapmış olup, 467 adet karar almıştır.

İl Encümen Faaliyetleri

İl Encümen Faaliyetleri	Yapılan Toplantı Adedi	59
	Alınan Karar Adedi	467
	Sunulan Teklif Adedi	467

İl Encümenine Yapılan Tekliflerin Birimlere Göre Dağılımı

Tekliflerin Birimlere Göre Dağılımı	Ruhsat ve Denetim Müdürlüğü	9
	Kültür ve Sosyal İşler Müdürlüğü	21
	Hukuk Müşavirliği	_
	İmar ve Kentsel İyileştirme Müdürlüğü	159
	Plan Proje Yatırım ve İnşaat Müdürlüğü	12
	Yol ve Ulaşım Hizmetleri Müdürlüğü	1
	İnsan Kaynakları ve Eğitim Müdürlüğü	6
	Mali Hizmetler Müdürlüğü	25
	İl Encümeni	108
	Yazı İşleri Müdürlüğü	4
	Emlak ve İstimlak Müdürlüğü	98
	Tarımsal Hizmetler Müdürlüğü	6
	Destek Hizmetleri Müdürlüğü	18

İl Genel Meclis Üyeleri

Mahmut PEŞİN
İl Genel Meclis Başkanı

Ali Dede TEKİN
AK PARTİ

Bülent KÜÇÜKTUNA
AK PARTİ

Durmuş Ali PALTA
AK PARTİ

Fahrettin ANIL
AK PARTİ

Ferhat KAVAKLIOĞLU
AK PARTİ

Gafur KARACA
AK PARTİ

Göksel AKÇAM
AK PARTİ

Mahide YARAMIŞ
MHP

Mevlüt ŞAHİN
AK PARTİ

İL GENEL MECLİSİ BAŞKANLIĞI
1923
NİĞDE

Mustafa TECİMER
MHP

Nihat UYSAL
AK PARTİ

Rasim YILMAZ
CHP

Sabri BOZDAĞ
AK PARTİ

Şahin TULGAR
AK PARTİ

Tahsin EREN
MHP

Ünal PINAR
AK PARTİ

Vedat KİRAZCI
MHP

Yusuf YALÇIN
MHP

Mali Bilgiler

Mali Hizmetler Müdürlüğü Personel ve İcmali

Ünvan	Kişi
Müdür	1
Memur	6
Toplam	**7**

2014 Mali Yılı Gider Bütçesi Fonksiyonel Sınıflandırması

Kodu	Açıklama	Bütçe ile Kabul Edilen (TL)	Ek Ödenek (TL)	Toplam Bütçe (TL)
01	Genel Kamu Hizmetleri	17.489.989	5.513.237	23.003.226
02	Savunma Hizmetleri	320.000		320.000
03	Kamu Düzeni ve Güvenlik Hizmetleri	600.000		600.000
04	Ekonomik İşler ve Hizmetleri	5.265.005	5.767.017	11.032.022
05	Çevre Koruma Hizmetleri	500.001	1.023.201	1.523.202
06	İskan ve Toplum Refahı Hizmetleri	2.960.000	1.569.961	4.529.961
07	Sağlık Hizmetleri	200.001		200.001
08	Dinlenme Kültür ve Din Hizmetleri	215.003	179.486	394.489
09	Eğitim Hizmetleri	4.400.000		4.400.000
10	Sosyal Güvenlik ve Yardımlaşma Hizmetleri	50.001		50.001
Toplam		**32.000.000**	**14.052.902**	**46.052.902**

2014 Mali Yılı Gelir Bütçesi Ekonomik Sınıflandırması

Kodu	Açıklama	Bütçe ile Kabul Edilen (TL)	Ek Ödenek (TL)	Toplam Bütçe (TL)
01	Vergi Gelirleri	1.000		1.000
03	Teşebbüs ve Mülkiyet Gelirleri	2.795.005		2.795.005
04	Alınan Bağış ve Yardımlar	25		25
05	Diğer Gelirler	29.162.971	11.329.000	40.491.971
06	Sermaye Gelirleri	41.006	1.900.000	1.941.006
09	Red ve İadeler (-)	(-) 7		7
	Nakit Artığı		823.902	823.902
Toplam		**32.000.000**	**14.052.902**	**46.052.902**

İl Özel İdaresi 2014 Mali Yılı Kesin Hesabı Gider Bütçesi

Kodu	Açıklama	Tutar (TL)
01	Genel Kamu Hizmetleri	48.429.697,92
02	Savunma Hizmetleri	827.484,71
03	Kamu Düzeni ve Güvenlik Hizmetleri	1.247.860,10
04	Ekonomik İşler ve Hizmetleri	33.324.419,54
05	Çevre Koruma Hizmetleri	1.558.115,26
06	İskan ve Toplum Refahı Hizmetleri	5.370.604,10
07	Sağlık Hizmetleri	1.168.439,17
08	Dinlenme Kültür ve Din Hizmetleri	938.168,50
09	Eğitim Hizmetleri	18.374.517,00
10	Sosyal Güvenlik ve Sosyal Yardımlaşma Hizmetleri	2.819.879,52
Toplam		**114.059.185,82**

İl Özel İdaresi 2014 Mali Yılı Kesin Hesabı Gelir Bütçesi

Kodu	Açıklama	Tutar (TL)
01	Vergi Gelirleri	170
03	Teşebbüs ve Mülkiyet Gelirleri	2.384.257,69
04	Alınan Bağış ve Yardımlar	70.367.778,91
05	Diğer Gelirler	40.683.543,29
06	Sermaye Gelirleri	1.982.405
Toplam		**115.418.154,89**

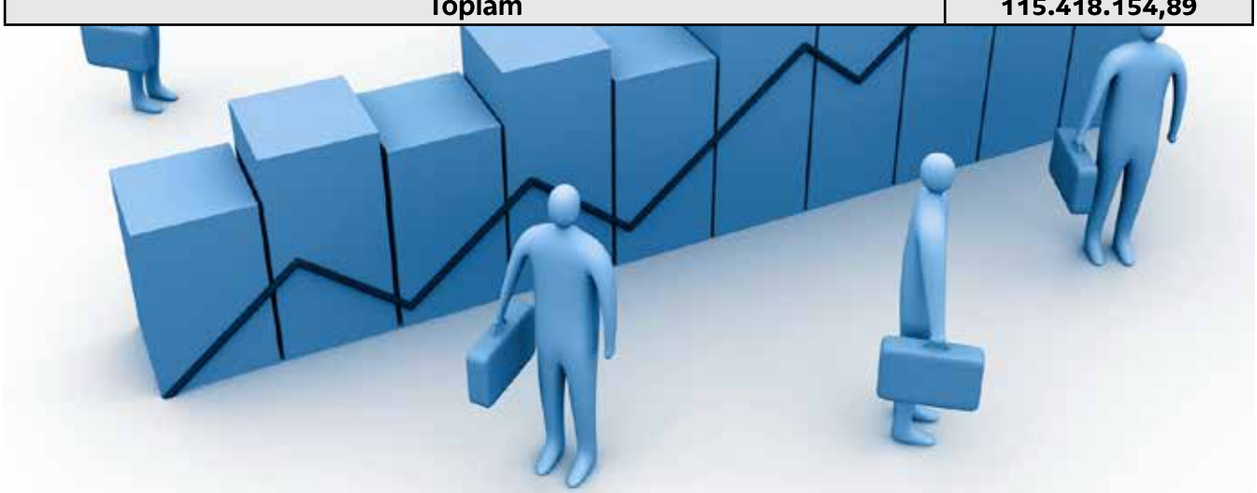

2014 Mali Yılı 12 Aylık Öz Gelirlerinin Gerçekleşme Durumu

Kodu	Açıklama	Tutar (TL)
01.6.9.60	Diğer Harçlar	170,00
03.1.1.01	Şartname Satışları	43.656,05
03.1.2.99	Diğer Hizmet Gelirleri	155.390,05
03.6.1.01	Lojman Kira Gelirleri	87.042,10
03.6.1.02	Ecrimisil Gelirleri	153.779,45
03.6.1.03	Sosyal Tesis Kira Gelirleri	1.560,00
03.6.1.99	Diğer Taşınmaz Kira Gelirleri	1.911.836,99
03.6.2.01	Taşınır Kira Gelirleri	30.993,05
05.1.9.03	Faizler	3.824.294,21
05.2.2.51	Merkezi İdare Vergi Gelirleri	32.846.663,26
05.2.8.51	Maden İşletmelerinden Alınan Paylar	879.534,56
05.2.9.99	Diğer Paylar	1.247.235,68
05.3.2.99	Diğer İdari Para Cezaları	233.211,20
05.3.4.01	Vergi ve Amme Alacakları Gecikme Zamları	79.706,93
05.9.1.01	İrat Kaydedilecek Nakdi Teminatlar	18.181,20
05.9.1.03	İrat Kaydedilecek Teminat Mektupları	63.000,00
05.9.1.06	Kişilerden Alacaklar	6.260,16
05.9.1.99	Yukarıda Tanımlanmayan Diğer Çeşitli Gelirler	1.485.456,09
06.1.5.01	Taşınmaz Satış Gelirleri	1.616.900,00
06.2.2.01	Taşıt Satış Gelirleri	365.505,00
Toplam		**45.050.375,98**

Bakanlık Tahsisli Gelirler

Kodu	Açıklama	Tutar (TL)
04.2.1.51	Muhtar Ödenekleri	2.903.815,00
04.2.1.99	Cari Nitelikli Genel Bütçeden Alınan Gelirler	21.235.300,91
04.4.2.04	Kişilerden Alınan Yardım Ve Bağışlar	2.000.000,00
04.5.1.01	Genel Bütçeli İdarelerden Alınan Cari Proje Yardımları	7.554.563,00
04.5.2.01	Genel Bütçeli İdarelerden Alınan Sermaye Yardımları	36.066.735,00
04.5.2.05	Mahalli İdarelerden Alınan Proje Yardımlar	607.365,00
Toplam		**70.367.778,91**

2014 Mali Yılı İl Özel İdare Kaynakları İle Yapılan Giderlerler

Kodu	Giderin Türü	Harcama (TL)
01	Personel Giderleri	5.508.820,90
02	Sosyal Güvenlik Kurumlarına Devlet Pirim Giderleri	825.706,23
03	Mal Ve Hizmet Alımı Giderleri	7.871.069,20
05	Cari Transferler	506.424,45
06	Sermaye Giderleri	26.099.393,73
07	Sermaye Transferleri	3.087.733,31
Toplam		**43.899.147,82**

2014 Mali Yılı Bakanlık Kaynakları İle Yapılan Giderler

Kodu	Giderin Türü	Harcama (TL)
01	Personel Giderleri	20.973.614,38
02	Sosyal Güvenlik Kurumlarına Devlet Pirim Giderleri	2.754.089,56
03	Mal Ve Hizmet Alımı Giderleri	7.106.170,46
05	Cari Transferler	726.645,98
06	Sermaye Giderleri	38.599.517,62
Toplam		**70.160.038**

2014 Mali Yılı Özel İdarece İle Yapılan Tüm Giderler

Kodu	Giderin Türü	Harcama (TL)
01	Personel Giderleri	26.482.435,28
02	Sosyal Güvenlik Kurumlarına Devlet Pirim Giderleri	3.579.795,79
03	Mal Ve Hizmet Alımı Giderleri	14.977.239,66
05	Cari Transferler	1.233.070,43
06	Sermaye Giderleri	64.698.911,35
07	Sermaye Transferleri	3.087.733,31
Toplam		**114.059.185,82**

İdaremizin Diğer Kurumlara Verdiği Katkılar ve Bakanlık Kaynaklı Ödenekler

MİLLİ EĞİTİM MÜDÜRLÜĞÜ

Harcama İcmali

Sıra	Ödeneğin Konusu	Durumu	2014 Yılı Ödeneği (TL)	Harcama (TL)
1	İlköğretim Okulların Yapımı	İş Devam Ediyor	9.559.363	7.146.967
2	İlköğretim Okulların Onarımı	İş Devam Ediyor	1.827.670	1.392.083
3	Bor 24 Derslik Onur Ekemen Ortaokul Yapım Projesi	Sözleşme İmzalandı	2.000.000	
4	Ortaöğretim Okulların Bakım ve Onarımı	İş Devam Ediyor	1.961.602,65	838.705
5	Ulukışla İlçesi Halk Eğitim Merkezi Yapım Projesi	İş Bitti	446.549	446.549
6	Kız Meslek Lisesi Yapımı	İş Devam Ediyor	6.875.500	910.135
7	Bor İmam Hatip Lisesi Yapımı	İş Devam Ediyor	950.000	
8	Okul Mefruşat Alımı		1.969.236	1.387.510
9	Cari Giderler(Taşıma,Elktrik,Su ve Yakacak)		7.583.872	3.087.728
TOPLAM			**33.173.792,65**	**15.209.677**

Merkez Kırbağları Ortaöğrenim Kız Kampusü Projesi

İlimizde kız çocuklarının ilköğretim ve Orta öğretimde okullulaşma sayılarına bakıldığında erkeklerden farklı olarak Kız çocuklarının eğitiminin önündeki en önemli engel, geleneksel değerler, ekonomik zorluklarla beraber Kırsalda okulların yerleşim bölgelerinden çok uzak olması ve kız çocuklarının konaklama imkanlarının bulunmamasıdır. Bu amaçla Sayın Valimizin önderliğinde Kırsalda yaşayan Kızlarımızın ekonomik yetersizliğini ve konaklama sorunun ortadan kaldırmak ve daha yaşanabilir, daha güvenli, daha donanımlı eğitim alanları oluşturmak önceliğimiz olmuştur.

İlimiz Merkez İlçe Kırbağları Mevkiine yapılacak olan ortaöğrenim Kız kampusu 32 bin m² alana oturacaktır. Proje örnek bahçe düzenlemesine sahip olacak olup, 1.904 adet öğrenci eğitim görecektir.

Kampuste Yer Alacak Ortaöğretim Binaları

7.100 m² kapalı alana sahip 32 DERSLİKLİ KIZ MESLEK LİSESİ,

5.000 m² kapalı alana sahip 300 YATAKLI ÖĞRENCİ YURDU.

3.150 m² kapalı alana sahip 24 DERSLİKLİ KIZ İMAM HATİP LİSESİ,

750 m² kapalı alana sahip Küçük Tip Spor Salonu

Projenin şu anki durumu; 17.958.000 TL yaklaşık maliyetli proje 25.07.2014 tarihinde 10.514.000 TL (KDV dahil) bedelle ihale edilmiş olup işin süresi 450 takvim günü olarak belirlenmiştir.

32 Derslikli Kız Meslek Lisesinin 3. kat döşeme ve perde duvarları demirleri bağlanıyor

24 Derslikli Kız İmam Lisesi 1. Kat döşeme ve perde duvarları demirleri bağlanıyor.

300 Yataklı Öğrenci Yurdu – Bodrum kat perde duvarlarının demir ve kalıpları bağlanıyor.

Bor Merkez Öğrenim Kampusü

Kaliteli eğitimin önündeki en öncelikli sorun olarak ortaya çıkmakta olan, daha yaşanabilir ve sosyal donatılara sahip okullar ile derslik sayısındaki yetersizlik görülmektedir. Bu amaçla Niğde Bor Merkez Kızılyer Mevkiine yapılacak olan ortaöğrenim kampusu toplam 8276 m2 kapalı alana oturacaktır. 11.389.135 TL yaklaşık maliyetli proje 7.552.000 TL (KDV dahil) bedelle ihale edilmiş olup işin süresi 365 takvim günü olarak belirlenmiştir. Proje örnek bahçe düzenlemesine sahip olacak olup, 816 adet öğrenci faydalanacaktır.

Kampuste Yer Alacak Ortaöğretim Binaları

3.150 m^2 kapalı alana sahip
24 DERSLİKLİ İMAMHATİP LİSESİ
3.950 m^2 kapalı alana sahip
200 YATAKLI ÖĞRENCİ YURDU
750 m^2 kapalı alana sahip
SPOR SALONU (KÜÇÜK TİP)
426 m^2 kapalı alana sahip
BOR ENDÜSTRİ MESLEK LİSESİNE ATÖLYE
Projenin şu anki durumu; İşyeri teslimi yapıldı, inşaata başlandı.

Bor Merkez Bağış Karşılığı Okul Projesi

İlimiz Bor İlçesinde okul yapımı için hayırsever bir vatandaşımız tarafından bağış karşılığı alınan 180 Ada 181 parselde 1600 m^2 oturum alanına sahip olacak şekilde tasarlanan Bodrum, Zemin, 1 ve 2. katlardan oluşacak 24 derslikli İlköğretim okul yapımı için zemin etüdü tamamlanmış olup 15.01.2015 tarihinde ihalesi gerçekleştirilmiş olup, sözleşme aşamasına gelinmiştir.

Bor Kaynarca Altı Derslikli İlkokul Yapımı

İlimiz Bor İlçesinde okul yapımı için hayırsever bir vatandaşımız tarafından bağış karşılığı alınan 180 Ada 181 parselde 1600 m^2 oturum alanına sahip olacak şekilde tasarlanan Bodrum, Zemin, 1 ve 2. katlardan oluşacak 24 derslikli İlköğretim okul yapımı için zemin etüdü tamamlanmış olup 15.01.2015 tarihinde ihalesi gerçekleştirilmiş olup, sözleşme aşamasına gelinmiştir.

Sıra	Ödeneğin Konusu
Proje Bedeli	615.000 TL
Başlama Tarihi	16 Eylül 2014
Bitiş Tarihi	14 Aralık 2014
Fiziki Gerçekleştirme	% 90
Ödenek Durumu	Ödenek ihtiyacı yoktur.

Proje Bedeli	670.000,00 TL
Başlama Tarihi	16 Eylül 2014
Bitiş Tarihi	14 Aralık 2014
Fiziki Gerçekleştirme	% 90
Ödenek Durumu	Ödenek ihtiyacı yoktur.
Ödenek Durumu	Ödenek ihtiyacı yoktur.

İdaremiz 2014 yılında da eğitim yatırımlarına büyük önem vermiştir. Bu bağlamda okul yapım ve bakım-onarımına katkıda bulunmuştur. İdaremizin katkı sağladığı projeler ve miktarları aşağıda tablo halinde verilmiştir.

İlk - Ortaöğrenim Yapım Bakım ve Onarımları

Sıra	İşin Adı	İhale bedeli	Ödenecek miktar (KDV Dahil)	Bakanlık Bütçesinden Ödenen	İl Özel İdare Bütçesinden Ödenen
1	Niğde Merkez 24 Derslik Okul Yapımı	5.977.719	7.053.708,42	5.146.967	
2	Niğde Bor Kaynarca Köyü 6 Derslikli İlkokul Yapımı	519.350	612.833		359.913,02
3	Niğde Merkez Selçuk İlkokulu onarımı	102.400	120.832		120.832,00
4	Niğde Bor Kemerhisar Cumhuriyet İlkokulu Kazan Dairesi ve Kalorifer Yap.	134.400	158.592		158.592,00
5	Niğde Merkez Aktaş İlkokulu Onarımı	109.400	129.092	42.712,26	86.379,74
6	Niğde Merkez 5 Şubat Ortaokulu Onarımı ve Bor Atatürk Oratokulu Onarımı	831.359,14	981.003	484.486,74	420.099,00
7	Gölcük Yenimahalle İlkokulu Kalorifer Yapımı ve Onarımı	73.000	86.140		86.140,00
8	Altunhisar Yakacık İlkokulu Kalorifer Yapımı ve Onarımı	143.500	169.330		168.363,86
9	Edikli Şehit Ayhan Arıkan İlk ve Ortaokulu Merdiven Dairesi Yapımı ve WC Onarımı, Gösterli İlk ve Ortaokulu ek Merdiven Dairesi Yapımı, Çamardı Nazmiye Pınar İlk ve Ortaokulu Ek Merdiven Dairesi yapımı	516.333,61	609.273,66	20.062,94	589.210,72
10	Çiftlik Mustafa Kemal Ortaokulu ve Mavibalon Anaokulu Onarımı. Ulukışla Mustafa Küçükavşar YİBO onarımı. Ulukışla Hüsniye İlk ve Ortaokul onarımı Ulukışla Çiftehan İlk ve Ortaokulu Onarımı, Keçikalesi Cumhuriyet Ortaokulu Onarımı	381.500	450.170		309.518,63
11	Cari Giderler (Yakacak, Demirbaş Alımı)				1.320.000
Toplam		**8.788.961,75**	**10.370.974,87**	**5.694.228,94**	**3.619.048,97**

AİLE VE SOSYAL POLİTİKALAR İL MÜDÜRLÜĞÜ

Harcama İcmali

Sıra	Ödeneğin Konusu	Durumu	2014 Yılı Ödeneği (TL)	Bakanlık Bütçesinden Ödenen (TL)	İl Özel İdare Bütçesinden Ödenen (TL)
1	Niğde BSRM Yapımı	İnşaat Devam Ediyor %99	2.722.319	2.675.978	
2	Hizmet Binaları Bakım Onarım Gideri	İş Devam Ediyor	309.967	117.800	
3	BSRM Demirbaş Alımı		350.000		
4	Kadın Sığınma Evi Demirbaş Alımı		80.000	8.000	
5	Menkul Mal Alım Giderleri		10.000		8.190
6	Taşıt Bakım Onarım Giderleri		10.000		
7	Büro İşyeri Mefruşat Alım Giderleri		15.000		10.000
8	Gayrimenkul Onarım Giderleri		15.000		
Toplam			**3.512.286**	**2.819.968**	**18.190**

Sosyal Rehabilitasyon Merkezi Hizmet Binası

İlimiz Kumluca Mevkiinde yüklenici firma tarafından yapımı tamamlanan Bakım ve Sosyal Rehabilitasyon Merkezi hizmet binasının geçici kabulü Müdürlüğümüz tarafından yapılmıştır. Bunun yanında;

Hizmet binasının ihale bedeli KDV hariç 2.197.000,00 TL olup, yapım işi tamamlanmadan iş artırımına gidilmiş ve binanın yapım maliyeti KDV dahil 2.777.491 TL olarak gerçekleşmiştir.

Ancak söz konusu hizmet binasının elektrik ve trafo hattının yatırım projesi kapsamında olmaması sebebiyle binaya elektrik hattı çekilememiş olup Genel Müdürlüğümüzden gerekli ödenek talebinde bulunulmuştur. Ödenek gönderilmesi durumunda bahse konu işin ihale işlemleri başlatılacaktır. Bunun yanında hizmet binasının doğal gaz hattı Kapadokya Doğalgaz Şirketinin 2014 yılı yatırım projesinde yer almaması nedeniyle doğalgaz hattı çekilememiş olup 2015 yılı yatırım projesi kapsamına alınmış olup 2015 yılı içerisinde Kapadokya Doğalgaz Şirketi tarafından yapılacaktır.

Niğde Sevgi Evleri Çocuk Yuvası ve Kız Yetiştirme Yurdu Kampüsü içerisinde bulunan 11 adet hizmet binasının tamir ve tadilat işlemlerinin 2015 yılı içerisinde yaptırılması planlanmaktadır.

Halen kullanılmakta olan Niğde Bakım ve Sosyal Rehabilitasyon Merkezi Müdürlüğü hizmet binasının tamir ve tadilat işlemlerinin 2015 yılı içerisinde yaptırılması planlanmaktadır.

İL AFET VE ACİL DURUM MÜDÜRLÜĞÜ

Harcama İcmali

Sıra	Ödeneğin Konusu	Durumu	2014 Yılı Ödeneği (TL)	Bakanlık Bütçesinden Ödenen (TL)	İl Özel İdare Bütçesinden Ödenen (TL)
1	Bor Kaynarca Köyü Knl. ve içmesuyu Yapımı	İş Bitti	171.774	120.000	
2	Çiftlik İlçesi Afet Konutları Yol Düzenlemesi Projesi	İş Bitti	225.178	225.178	
3	Makine Teçhizat Alımı	Alım Devam Ediyor	248.232	102.300	
4	Cari Harcamalar	Alım Devam Ediyor	320.000		79.061
Toplam			**965.184**	**447.478**	**79.061**

Kaynarca Afet Konutları

Bor İlçesi Kaynarca Köyü afet konutları içme suyu ve kanalizasyon yapım işi

Kaynarca Köyünde zemin çökmesi afeti nedeniyle kurulan yeni yerleşim bölgesinde yapımı tamamlanan 110 afet konutuna yönelik içme suyu ve kanalizasyon yapım işinin 06.08.2013 tarihinde işyeri teslimi yapılmış ve 28.02.2014 tarihinde iş tamamlanmıştır.

Yapılan iş çerçevesinde; 3202 m içme suyu şebeke hattı döşenmiş, 2 adet tahliye rogarı yapılmış, 5216 m kanalizasyon şebeke hattı döşenmiş, 60 adet muayene bacası yapılmıştır. Yüklenici firmaya toplam 232.031,92 TL ödenmiştir.

Azatlı Afet Konutları

Çiftlik İlçesi Azatlı Kasabası afet konutları ada içi yol düzenlemesi işi; Çiftlik İlçesi Azatlı Kasabasında 1976 yılında meydana gelen sel afetinden dolayı yapılan afet konutlarının ada içi yol düzenlemesi işinin 07.02.2014 tarihinde işyeri teslimi yapılmış ve 21.07.2014 tarihinde iş tamamlanmıştır.

Yapılan iş çerçevesinde; 9180 m2 kilitli parke, 2040 m bordür, 1060 m yağmur oluğu döşenmiştir. Yüklenici fimaya toplam 225.037,80 TL ödenmiştir.

Acil Durum İhtiyaçlarının Karşılanması Projesi

İl Müdürlükleri acil durum ihtiyaçlarının karşılanması projesi" kapsamında Müdürlüğümüze gönderilen 250.000 TL ödenekten alınan malzemeler.

Malzemenin Adı	Tutarı (TL)
Arama Kurtarma ekibine kıyafet alımı	15.501,78
Arama Kurtarma ekibine sel malzemesi alımı	5.640,40
Dijital fotoğraf makinesi alımı	12.980,00
Uydu Telefonu alımı	6.211,52
Bilgisayar,Tablet alımı	11.493,20
Arama Kurtarma ekibine şişme çadır alımı	18.526,00
Çok amaçlı sedye alımı	18.290,00
Jeneratör alımı	18.500,04
Arama Kurtarma ekibine çığ malzemesi alımı	18.028,30
Sosyal yardım malzemesi alımı	10.572,80
Yangın söndürme tüpü alımı	649,00
Arama Kurtarma ekibine spor malzemesi alımı	3.164,40
Toplam	**139.557,44**

İL JANDARMA KOMUTANLIĞI

Harcama İcmali

Sıra	Ödeneğin Konusu	Durumu	2014 Yılı Ödeneği (TL)	Bakanlık Bütçesinden Ödenen (TL)
1	Hizmet Binası ve Lojman Isı Yalıtım Yapımı	İnşaat Devam Ediyor	900.000	362.819
TOPLAM			**900.000**	**362.819**

Dış Cephe Yalıtımı

Niğde İl J.K.lığına bağlı birliklerin hizmet binaları (Bor,Çiftlik, Altunhisar, Çamardı Ulukışla İlçe J.K.lıkları ile Çiftehan J.Krk.K.lığı) ve lojmanlarının (Bor,Altunhisar, Çiftlik İlçe J.K.lığı 10 Daireli Lojman Binaları) "BİNALARDAKİ ISI PERFORMANSI YÖNETMELİĞİ" gereği dış cephe yalıtımı (Mantolama) yapılması.

(5) Adet İlçe J.K.lığı Hizmet Binası, (1) Adet J.Krk.K.lığı , (3) Adet İlçe J.K.lığı Lojmanı olmak üzere, toplam (9) Adet Bina.

Toplam Fiyatı (KDV Dahil) 549.774 TL (Beşyüz Kırk Dokuz Bin Yedi Yüz Yetmiş Dört TL)

Bor Şehit Nuri Pamir Kışlası İçme Suyu İnşaatı

3202 sayılı Köye Yönelik Hizmetler Hakkında Kanun'un 2. Maddesinin e fırkasında belirtilen e) "Köy ve bağlı yerleşme birimlerine, askeri garnizonlara sağlıklı, yeterli içmesuyu ve kullanma suyu tesislerini yapmak, geliştirmek ve yapımına destek olmak, sondaj kuyuları açmak..." görevi gereği İdaremiz tarafından Niğde Bor 21. Ana İkmal Merkez Komutanlığı'nın talebi doğrultusunda kışlanın içmesuyu; mevcut ayaklı deponun yıkılma tehlikesi olması, içmesuyu borularının eski olması ve sık sık arızalanması ve içmesuyunun Fransız sertlik değeri içilebilir değerin çok üzerinde(60 FSo) olması nedeniyle 31.07.2014 tarihinde ihale edilerek 17.09.2014 tarihinde işe başlanılan İçmesuyu Tesisi Yapımı İşi kapsamında 100m3 hacminde betonarme içmesuyu deposu yapılacak, uzun ömürlü polietilen boru ile tüm şebeke sistemi yenilenecek, yangın hidrantları sayesinde olası yangın anında hızla müdahale sağlanacak, yetersiz elektrik şebekesini desteklemek amacıyla trafo binasından motopompa kadar (3*70+35 mm2 NYY kablo ile) yeraltından elektrik hattı çekilecek, su yumuşatma sistemi kurularak suyun sertliği azaltılıp kışlaya içilebilir, temiz ve sağlıklı su verilecektir.

Birim fiyat teklif usulü ihale edilen işin sözleşme bedeli 463.493,00 TL olup yüklenici firmaya 210.067,90 TL hakediş ödenmiştir. İhale kapsamında yapılacak işler %85 oranında tamamlanmış olup yakında tamamlanarak hizmete sunulacaktır.

EMNİYET MÜDÜRLÜĞÜ VE POLİS OKULU

Harcama İcmali

Sıra	Ödeneğin Konusu	Durumu	2014 Yılı Ödeneği (TL)	Bakanlık Bütçesinden Ödenen (TL)	İl Özel İdare Bütçesinden Ödenen (TL)
1	MOBESE Bakım Onarımı		172.056	31.073	
2	MOBESE Yapımı ve Motorsiklet Alımı	İş Devam Ediyor	1.277.185		174.904
3	Hizmet Binaları ve Lojman Bakım Onarımı	İş Bitti	212.935	191.465	
4	Polis Mes. Yüks.Okulu Bakım Onarımı	İş Bitti	362.441	357.088	
5	Emniyet Müdü Demirbaş Alımı	Alım Devam Ediyor	20.000		
6	Emniyet İlt. Alt Yapı Yenileme	Devam Ediyor	30.000	8.550	
Toplam			**2.074.617**	**588.176**	**174.904**

Kent Güvenliği Yönetim Sistemi

MOBESE SİSTEMİ, Bölge İzleme , Plaka Tanıma Sistemi ve Araç Takip Sistemi olmak üzere 3 Bölümden Oluşmaktadır.

BÖLGE İZLEME: Alanda 7 Hareketli ve 30 Sabit Kameradan Oluşmaktadır.2) PTS: Şehir Giriş-Çıkışlarında 4 Noktadan oluşmaktadır.3) ARAÇ TAKİP SİSTEMİ: Merkezde bulunan 92 araçtan ekiplerce kullanılan 55 adedinde GPS Sistemi bulunmaktadır

Kent Güvenlik Yönetim Sistemi toplam 33 noktada 115 kamera ve 7 noktada Plaka Tanıma Sistemi olarak ihaleye çıkılmıştır. İhaleyi Ekin Teknolojileri San. Tic. Ltd. Şti.: 898.000 TL+KDV = 1.059.000 TL teklifle kazanmıştır. Ürün tedarikleri tamamlandıktan sonra kurulum aşamasına geçilecektir.

İlçeler KGYS Yenileme ve Genişleme Planı

2013 yılı içerisinde 5 ilçemize Kent Güvenlik Yönetim Sistemi ile uyumlu toplam 26 noktada 50 kamera ile bölge izleme ve 1 adet Plaka tanıma sistemi faaliyete geçirilmiştir.

2015 yılı içerisinde ilçelerimizde yenileme ve genişleme çalışmalarımız başlamış olup, 27 noktada 69 sabit, 4 hareketli kamera kurulması planlanmaktadır.

Bu plan dahilinde Emniyet Genel Müdürlüğü Haberleşme Dairesi Başkanlığından 828.000 TL ödenek talep edilmiştir.

İL SAĞLIK MÜDÜRLÜĞÜ

Harcama İcmali

Sıra	Ödeneğin Konusu	Durumu	2014 Yılı Ödeneği (TL)	Bakanlık Bütçesinden Ödenen (TL)	İl Özel İdare Bütçesinden Ödenen (TL)
1	Sağlık Evleri Yapımı ve Onarımı (Halk Sağlığı Ovalıbağ, Ağcaşar ve Obruk Artan Ödenek)		708.186	618.584	
2	Dr. Doğan Baran 3 nolu Aile Sağlığı Merkez Binası	İş Devam Ediyor	100.000	2.560	
3	Bor Toplum Sağlığı Merkezi,Aile Sağlığı Merkezi ve 112 Özel Tip Yapımı	İş Devam Ediyor	200.000	2.508	
4	Niğde Kamu Hastaneleri Birliği Demirbaş Alımı	İş Bitti	422.741	422.741	
5	Dr. Doğan Baran Kadın ve Çocuk Hastanesi Bakım Onarımı	İş Bitti	60.000		
6	Lojman Onarımı	İş Devam Ediyor	184.000	3.360	
7	Gayrimenkul Yapım ve Onarımı		200.000		
8	112 Acil Sağlık Hizmetleri İstasyonu Yapım Projesi	İhale Aşamasında	500.000		
Toplam			**2.374.927**	**1.049.753**	

Merkez Ağcaşar Aile Sağlığı Merkezi

Mevcut Sağlık Evi binasının eski ve elverişsiz olması nedeni ile Bakanlığımız Sağlık Yatırımları Genel Müdürlüğünce yatırım programına alınarak günümüz ihtiyaçlarına cevap verebilecek yeni bir sağlık evi binası yaptırılmıştır. Maliyeti 293.566,00 TL'dir.

Çiftlik Ovalıbağ Aile Sağlığı Merkezi

Mevcut Sağlık Evi binasının eski ve elverişsiz olması nedeni ile Bakanlığımız Sağlık Yatırımları Genel Müdürlüğünce yatırım programına alınarak günümüz ihtiyaçlarına cevap verebilecek yeni bir sağlık evi binası yaptırılmıştır. Maliyeti 208.200,00 TL'dir.

Bor Obruk Aile Sağlığı Merkezi

Mevcut Sağlık Evi binasının eski ve elverişsiz olması nedeni ile Bakanlığımız Sağlık Yatırımları Genel Müdürlüğünce yatırım programına alınarak günümüz ihtiyaçlarına cevap verebilecek yeni bir sağlık evi binası yaptırılmıştır. Maliyeti 289.024,00 TL'dir.

Merkez 5 Nolu Aile Sağlığı Merkezi

Mevcut Aile Sağlığı Merkezi binasının eski ve elverişsiz olması nedeni ile Bakanlığımız Sağlık Yatırımları Genel Müdürlüğünce yatırım programına alınarak günümüz ihtiyaçlarına cevap verebilecek yeni ve modern bir Aile Sağlığı Merkezi binası yaptırılmıştır. Maliyeti 570.000,00 TL'dir.

Merkez Dr. Doğan Baran 6 Hekimli Aile Sağlığı Merkezi

İşin ihalesi 02.12.2014 tarihinde yapıldı. Maliyeti 496.000,00 TL olup iş 2015 yılında teslim edilecektir.

Bor 3 Hekimli ASM, TSM ve 112 Acil Yapımı

İşin ihalesi 02.12.2014 tarihinde yapıldı. Maliyeti 496.000,00 TL olup iş 2015 yılında teslim edilecektir.

09.12.2014 tarihinde 1.146.000 TL Bedelle ihale edilmiş olup; yapım süreci devam etmektedir.Zemin + 1 kattan oluşmaktadır.

Merkez Tepe ve Kırbağları Mah. 112 ASHİ Yapımı

Çevre ve Şehircilik İl Müdürlüğünden yaklaşık maliyet ve zemin etüt raporları istenilmiş olup; teminine müteakip İl Özel İdaresince ihale edilecektir.

İL GIDA TARIM VE HAYVANCILIK MÜDÜRLÜĞÜ

Harcama İcmali

Sıra	Ödeneğin Konusu	Durumu	2014 Yılı Ödeneği (TL)	Bakanlık Bütçesinden Ödenen (TL)	İl Özel İdare Bütçesinden Ödenen (TL)
1	Makine Teçhizat Alımı	İş Bitti	25.206		25.206
2	Bitkisel Üretimi Geliştirme Projesi		730.371		730.371
3	Hayvancılığı Geliştirme Projesi		100.000		100.000
Toplam			**855.577**		**855.577**

Mevye Fidanları

İlimiz genelinde meyvecilik faaliyetleri, vatandaşlarımızın önemli bir gelir kalemini teşkil etmektedir. İlimiz, coğrafi yapısı ve iklim koşulları olarak elma, kiraz, kayısı, vişne, ceviz, badem başta olmak üzere pek çok meyve çeşidinin yetiştiriciliği için yüksek bir potansiyele sahiptir. Vatandaşlarımızın gelir seviyelerinin ve ilimiz tarımsal hasılasının artırılması amacıyla yetiştiricilere meyve fidanları dağıtımları yapılmıştır. Beklenen hasıla 1.485.000 TL'dir.

Cinsi	Proje Alanı (da)	Çiftçi Sayısı (Kişi)	Tarımsal Hasılası (TL)
Kiraz Fidanı	135	45	475.000
Ceviz Fidanı	183	54	680.000
Armut Fidanı	43	18	175.000
Karpuz	100	20	155.000
Toplam	**461**	**137**	**1.485.000**

Çilek Yetiştiriciliği Projesi

Çilek yetiştiriciliği projesi ilimiz Altunhisar ve Bor İlçesinde uygulanmaktadır. Proje KOP'un katma değeri yüksek ürünler ile üreticinin refah seviyesinin yükseltilmesi hedefine hizmet etmektedir. Proje ile ilimiz Altunhisar ve Bor İlçelerinde 7 çiftçi ve çiftçi ailesinin 56 dekar alanda ekonomik düzeyini arttırmak ve ilimiz ekonomisine katkı sağlanmak amacıyla gerçekleştirilmektedir.

Çilek projesi ile İlimizde ürün deseni artırılarak ilimizde çilek yetiştiriciliği Yaygınlaştılmıştır. Proje ile ilimizin tarımsal hasılasını arttırarak çiftçilerimize Altunhisar ve Bor İlçelerimizde 150.000 TL tarımsal hasıla sağlanması hedeflenmektedir.

Cinsi	Proje Alanı (da)	Çiftçi Sayısı (Kişi)	Tarımsal Hasılası (TL)
Çilek	56	7	150.00

Baklagil Projesi

Uygulanan Proje ile ilimizde merkez il, ilçeler köy ve kasabalarda 340 çiftçi ve çiftçi ailesinin 5.260 dekar alanda ekonomik düzeyini arttırmak ve ilimiz ekonomisine katkı sağlamak amaclanmıştır.

Özellikle kuru fasulyede ilimizin stratejik ürünü olduğundan Ülke sıralamasında 1. sıra hedeflenmektedir.

Proje ile ilimizin tarımsal hasılasını arttırarak çiftçilerimize il genelinde 4.475.000 TL tarımsal hasıla sağlanması hedeflenmektedir.

Baklagil Projesi

Cinsi	Proje Alanı (da)	Çiftçi Sayısı (Kişi)	Tarımsal Hasılası (TL)
Kuru Falsülye	2.200	164	3.080.000
Barbunya	700	54	1.400.000
Nohut	1.000	73	350.000
Ç.Kabak	1.360	49	820.000
Toplam	**5.260**	**340**	**5.650.0000**

Yem Bitkisi Projesi

Cinsi	Proje Alanı (da)	Çiftçi Sayısı (Kişi)	Tarımsal Hasılası (TL)
Silajlık Mısır	8.400	419	10.080.000
Yonca	5.000	301	10.000.000
Macar Fiği	200	20	80.000
Toplam	**13.600**	**722**	**20.160.000**

Arıcılık Geliştirme Projesi

Ürün	kişi	Kovan Sayısı	Yer	Toplam Gelir (TL)
Movah	15	300	Çiftlik	120.000

Damızlık Koç ve Aşı Dağıtım Projesi

Proje Konuları	Baş	Kişi	Yer
Koç Alımı	100	100	Merkez ve İlçeler
Şarbon Aşısı	10.00	Doz Aşı	Merkez ve İlçeler
Çiçek Aşısı	100.00	Doz Aşı	Merkez ve İlçeler

Tarımsal Hasıla Grafiği

GENÇLİK SPOR İL MÜDÜRLÜĞÜ

Harcama İcmali

İdaremiz 2014 yılında spor alanına da katkılarda bulunmuştur. Amatör spor kulüplerine ve yaz kurslarına katılan öğrencilere spor malzemesi alımı yapılmıştır. Bu alımlar aşağıda tablo halinde verilmiştir.

Sıra	Ödeneğin Konusu	Durumu	2014 Yılı Ödeneği (TL)	Bakanlık Bütçesinden Ödenen (TL)	İl Özel İdare Bütçesinden Ödenen (TL)
1	Çamardı İlçesi Sentetik Çim Yüzeysel Futbol Sahası Yapım projesi	İş Bitti	600.000	487.000	
2	Spor Malzemesi Alımı		51.450		51.450
3	Amatör Spor Kulüplerine Malzeme Alımı		35.300		35.300
4	Spor Tesisleri Bakım Onarımı		20.000		
Toplam			**706.750**	**487.000**	**86.750**

KÜLTÜR İL MÜDÜRLÜĞÜ

Harcama İcmali

Sıra	Ödeneğin Konusu	Durumu	2014 Yılı Ödeneği (TL)	Bakanlık Bütçesinden Ödenen (TL)	İl Özel İdare Bütçesinden Ödenen (TL)
1	Konstantin Helena Kilisesi Kazı Çalışması	Devam Ediyor	245.000	43.250	
2	Çiftlik Tepecik Höyük Kazı Çalışması Projesi	Devam Ediyor	160.000	101.176	
3	Konaklı Aziz Vasilios Rest. Projesi	İhale Aşamasında	232.000		
4	Kültür Merkezi Bakım Onarım Projesi	İş Devam Ediyor	82.706	33.193	
5	Baskı Cilt Giderleri		20.000		18.920
6	Tanıtma Giderleri		100.000		100.000
6	Tarihi Yerlerin Onarımı		20.000		14.650
Toplam			**859.706**	**177.619**	**133.570**

Konaklı Kilisesi Restarasyonu

Niğde'nin Konaklı Kasabası'nda Hürriyet Mahallesinde bulunur.1844 yılında yaptırılmıştır.Kilise bazikal planlı olup, bazalt cinsi taştan yapılmıştır. Narteksten ana mekana giriş üç kapıdan sağlanmaktadır. Ana kapının üzerinde ve hemen solundaki kapı üzerinde kemer aynası içerisinde kitabeler vardır ve 1844 yılı okunmaktadır.

Yapıldığı dönemde bölgesinde önemli bir merkez konumundaki kilise, özellikle mübadil torunları Rumların ziyaret ettiği mekanların başında geliyor. tarihi kilise Türkiye ile Yunanistan'ın nüfus değişimini öngören ve 1924 yılında imzalanan Lozan Antlaşması'na kadar ibadete açık tutuldu.

Mübadelenin ardından ibadete kapatılan kilise, 2000'li yılların başlarına kadar patates deposu olarak kullanıldı. depo olmaktan kurtarılan kilisede, 2008 yılında Fener Rum Patriği Bartholomeos'un yönetiminde ayin gerçekleştirildi.Günümüzde ise Kilisede restorasyon çalışması yapılmaktadır.

2014 yılı ödeneği 233.869.00 TL olup, ihale bedeli 603.572,00 TL'dir.

Tepecik -Çiftlik Höyüğü Kazısı

Tepecik-Çiftlik höyüğü, Orta Anadolu Platosu'nun güneyinde, Niğde ili Çiftlik ilçesinde yer almaktadır. Doç.Dr. Erhan BIÇAKÇI başkanlığında sürdürülen çalışmalarda Geç Roma-Bizans, Orta Kalkolitik, İlk Kalkolitik ve Neolitik dönem tabakalar ortaya çıkartılmıştır.

Tepecik-Çiftlik yerleşmesinin önemli bir özelliği, Yakındoğu'nun en zengin ve kaliteli obsidiyen yataklarının yanında kurulmuş olmasıdır. Göllü Dağ obsidiyeni olarak bilinen bu yataklardan alınan ham maddenin kullanıldığı yontma taş endüstrisi, kayda değer bir zenginlik göstermektedir. Burada üretilen dilgiler ile bunlardan yapılan ok ve mızrak uçları gelişmiş bir teknolojinin örneğidir. Anadolu ve Yakındoğu'da bilinen bir çok ok ve mızrak ucu tipinin burada bulunmuş olması, Tepecik-Çiftlik'in bir üretim ve ticaret merkezi olduğunu düşündürmektedir.

İleride yapılacak çalışmalar sadece Orta Anadolu'da M.Ö. 7. ve 6. bin, hatta belki de M.Ö. 8. bin kültürlerin anlaşılmasında önemli katkılarda bulunacak, aynı zamanda bir yandan Kilikia, Levant ve Kuzey Mezopotamya, diğer taraftan da Konya Ovası, Göller Bölgesi, Batı Anadolu, hatta Ege kültürleri ile olan kültürel ve ticari ilişkilerin anlaşılmasında katkılarda bulunacaktır.

Konstantin ve Helena (Eski Andaval) Kilisesi Kazısı

Konstantin ve Helena kilisesi, Niğde'yi Kayseri'ye bağlayan kara ve demir yolunun kenarında, şehir merkezinin 8 km. kuzeydoğusunda, Aktaş'a bağlı Yeniköy'de yer almaktadır. Günümüzde büyük oranda yıkık olan kilisenin kitabesi yoktur. Dö-

nem kaynaklarında da yapı hakkında bir bilgi bulunmamaktadır.

Bu nedenle yapının inşa tarihi, banisi ve kime ithaf edildiği bilinmemektedir. Stzygowski (1903: 67), yöredeki Rumlar'ın, kiliseyi imparator Konstantin'in annesi Helena'nın Kudüs yolculuğu sırasında inşa ettirdiğine inandıklarını belirtmektedir Rott (1908: 103), benzer bilgileri vermektedir. Kilisenin, en azıdan bugün yıkıntıları görülen yapının Helena tarafından inşa ettirildiğine inanılan kilise olduğu oldukça şüphelidir. Buna karşın, kilisenin bulunduğu bölge, Geç Antik dönemde, Konstantinopolis'den Kilikia Pylai'sine (Gülek Boğazı) giden, stratejik yol üzerinde bulunduğu bilinmektedir.

Yapı hakkında bilgi veren araştırmacılar, mimari ve mimari plastik özellikleri göz önüne alarak, kiliseyi 5. ve 6. yüzyıllar arasına tarihlendirmektedirler.

Ancak, yapı daha sonraları birden çok kez onarım geçirmiş olmalıdır. Yüzyıllar içinde kilisenin bulunduğu bölge kutsal bir alana dönüşmüş, duvarlarında hacca giden inançlı Hıristiyanların kazıdığı haçlar yer almıştır. Kilisede kazı ve restorasyon çalışmaları 1996-2011 yılları arasında Niğde Müzesi Başkanlığında, Hacettepe Üniversitesi Sanat Tarihi Bölümü Öğretim Üyesi Prof.Dr. Sacit PEKAK bilimsel danışmanlığında, 2011 yılından sonra ise Prof.Dr. Sacit PEKAK başkanlığında yapılmış olup çalışmalar 2013 yılında tamamlanmıştır.

Kültür ve Sosyal İşler Müdürlüğü

Kültür ve Sosyal İşler Müdürlüğü Personel ve İcmali

Ünvan	Kişi
Müdür	1
Memur	5
İşçi	1
Toplam	**7**

Kuruluş ve Görev Tanımı

Müdürlüğümüz İl Genel Meclisinin 17.04.2014 tarih ve 59 sayılı kararı ile kurulmuş olup, Valilik Makamının 20.05.2014 tarih ve 3946 sayılı olurları ile göreve başlamıştır. Müdürlüğümüz; kültür hizmetlerine ait iş ve işlemleri yürütmek, turizm hizmetlerine ait iş ve işlemleri yürütmek köylerin çöp toplama hizmetlerini yerine getirmek yatırım ve inşaat hizmetlerine ait iş ve işlemleri yürütmek köylerin kilitli parke taşı döşenmesi ile ilgili iş ve işlemlerin yürütülmesi mevzuatın ve amirlerin verdiği benzer nitelikteki diğer görevlerin yerine getirilmesi ile sorumludur.

Köylerde İnşaat ve Çevre Düzenleme İşleri İcmali

İlimizde istinat duvarı yapımı, 3 gözlü WC ve şadırvan yapımı, muhtarlık binası bakım onarımı, köy okulları ve sosyal tesisleri ihata duvarı yapımı, imam evi yapımı, cami bakım onarımı ve gasilhane yapımı futbol sahası,voleybol ve basketbol sahası, yetişkinlere yönelik açık hava spor aletleri yapımı, dinlenme parkı ve çocuk oyun parkı, kantar yapımı, mezarlık ihata duvarı yapımı,kaymakamlık lojmanı yapım işi, köylere kilitli beton parke taşı temini ve döşenmesi işi, hükümet konağı yapım işi, sentetik çim saha yapım işi vb. gibi inşaat işleri;

2014 yılında da sürdürülmüş olup, bu alanda 16.637.666,78 TL yaklaşık maliyetli 42 kalem iş için KDV dahil 7.739.510,90 TL harcanmış olup halen yapımına devam edilen işler bulunmaktadır. Yapılan işlere ilişkin detaylar proje bazlı olarak aşağıda gösterilmiştir.

Açık Hava Spor Aletleri

İdaremizce 2014 yılı içerisinde 114.375,70 TL yaklaşık maliyetli 9 adet açık hava spor aletleri tesisi yapılarak köylünün hizmetine sunulmuştur. İşlere ait detaylar aşağıdaki tabloda verilmiştir.

Sıra	İlçe	Köy	Yaklaşık Maliyet (TL)	İhale Bedeli (TL)
1	Merkez	Fertek	114.375,70	82.400
2	Merkez	Koyunlu		
3	Merkez	Çayırlı		
4	Merkez	Dikilitaş		
5	Merkez	Kayırlı		
6	Merkez	Gösterli		
7	Merkez	Uluağaç		
8	Merkez	Güllüce		
9	Merkez	Yeşilburç		
Toplam			**114.375,70**	**82.400**

Basketbol - Voleybol Sahası Tesisleri

İdaremizce 2014 yılı içerisinde 885.624 TL yaklaşık maliyetli 14 adet basketbol-voleybol sahası tesisi yapılarak köylünün hizmetine sunulmuştur. İşlere ait detaylar aşağıdaki tabloda verilmiştir.

Sıra	İlçe	Köy	Yaklaşık Maliyet (TL)	İhale Bedeli (TL)
1	Merkez	Ovacık	235.048,32	165.000
2		Çarıklı		
3		Koyunlu		
4	Bor	Balcı (Gayret Mah.)	95.506,88	40.650
5	Çamardı	Burç	222.027,52	155.000
6		Bademdere		
7		Yelatan		
8		Çukurbağ		
9	Çiftlik	Ovalıbağ	55.506,88	44.000
10	Merkez	Fesleğen	111.013,76	84.000
11		Elmalı		
12	Ulukışla	Çiftehan	166.520,64	119.000
13		Darboğaz		
14		Hasangazi		
Toplam			**885.624**	**607.650**

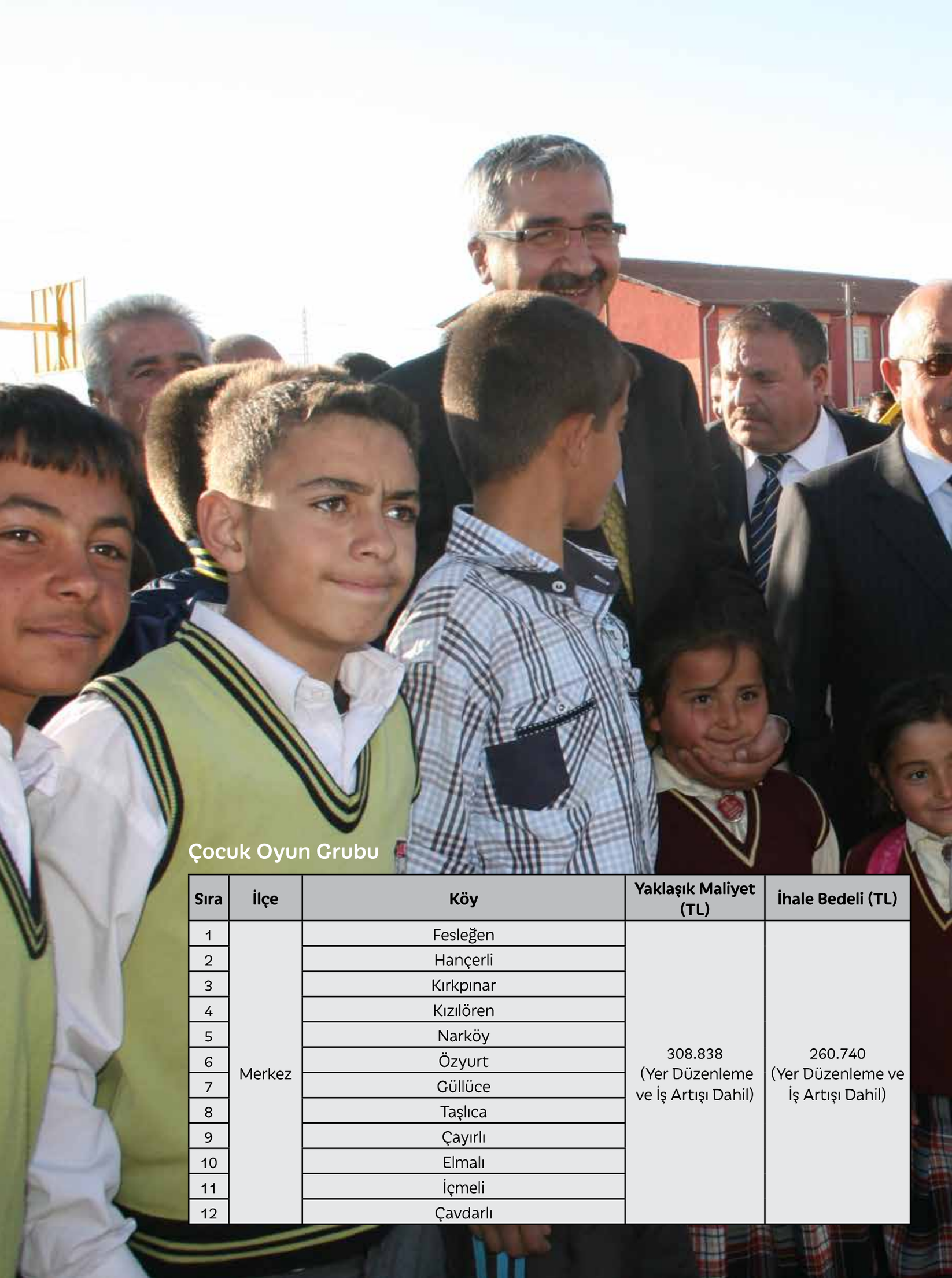

Çocuk Oyun Grubu

Sıra	İlçe	Köy	Yaklaşık Maliyet (TL)	İhale Bedeli (TL)
1	Merkez	Fesleğen	308.838 (Yer Düzenleme ve İş Artışı Dahil)	260.740 (Yer Düzenleme ve İş Artışı Dahil)
2		Hançerli		
3		Kırkpınar		
4		Kızılören		
5		Narköy		
6		Özyurt		
7		Güllüce		
8		Taşlıca		
9		Çayırlı		
10		Elmalı		
11		İçmeli		
12		Çavdarlı		

13	Altun-hisar	Ulukışla	308.838 (Yer Düzenleme ve İş Artışı Dahil)	260.740 (Yer Düzenleme ve İş Artışı Dahil)
14		Yakacık		
15	Çamardı	Balcı		
16		Kayı		
17		Badak		
18		Emen		
19		Kılavuz		
20		Elekgölü		
21		Celaller		
22		Bekçili		
23	Çiftlik	Mahmutlu		
24		Çınarlı		
25		Ovalıbağ		
26		Kitreli		

Çocuk Oyun Grubu

Sıra	İlçe	Köy	Yaklaşık Maliyet (TL)	İhale Bedeli (TL)
27	Ulukışla	Kılan	308.838 (Yer Düzenleme ve İş Artışı Dahil)	260.740 (Yer Düzen-leme ve İş Artışı Dahil)
28		Çanakçı		
29		Tekneçukur		
30		Gümüş		
31		Alihoca		
32		İmrahor		
33		Karacaören		
34		Koçak		
35		Şeyhömerli		
36		Hasangazi		
37		Maden		
38	Merkez	İçmeli	188.500	124.500
39		Yeşilova		
40		Koyunlu		
41		Kayırlı		
42		Yeşilburç		
43	Altun-hisar	Yeşilyurt		
44	Çamardı	Pınarbaşı		
45	Çiftlik	Kitreli		
46		Hüsniye		
47		Gedelli		
48		Darboğaz		
49		Çiftehan		
Toplam			**497.338**	**385.240**

Peyzaj Projeleri

İdaremizce 2014 yılı içerisinde 372.098,65TL yaklaşık maliyetli 7 adet peyzaj projesi yapılarak köylünün hizmetine sunulmuştur. İşlere ait detaylar aşağıdaki tabloda verilmiştir.

Sıra	İlçe	Köy	Yaklaşık Maliyet (TL)	İhale Bedeli (TL)
1	Merkez	Elmalı	297.528,04	225.000
2		Yaylayolu		
3		Çavdarlı		
4		Çayırlı		
5		Yeşilova		
6	Bor	Kızılca (Onarım)	24.920,56	22.500
7	Ulukışla	Kılan	49.650,05	42.000
Toplam			**372.098,65**	**289.500**

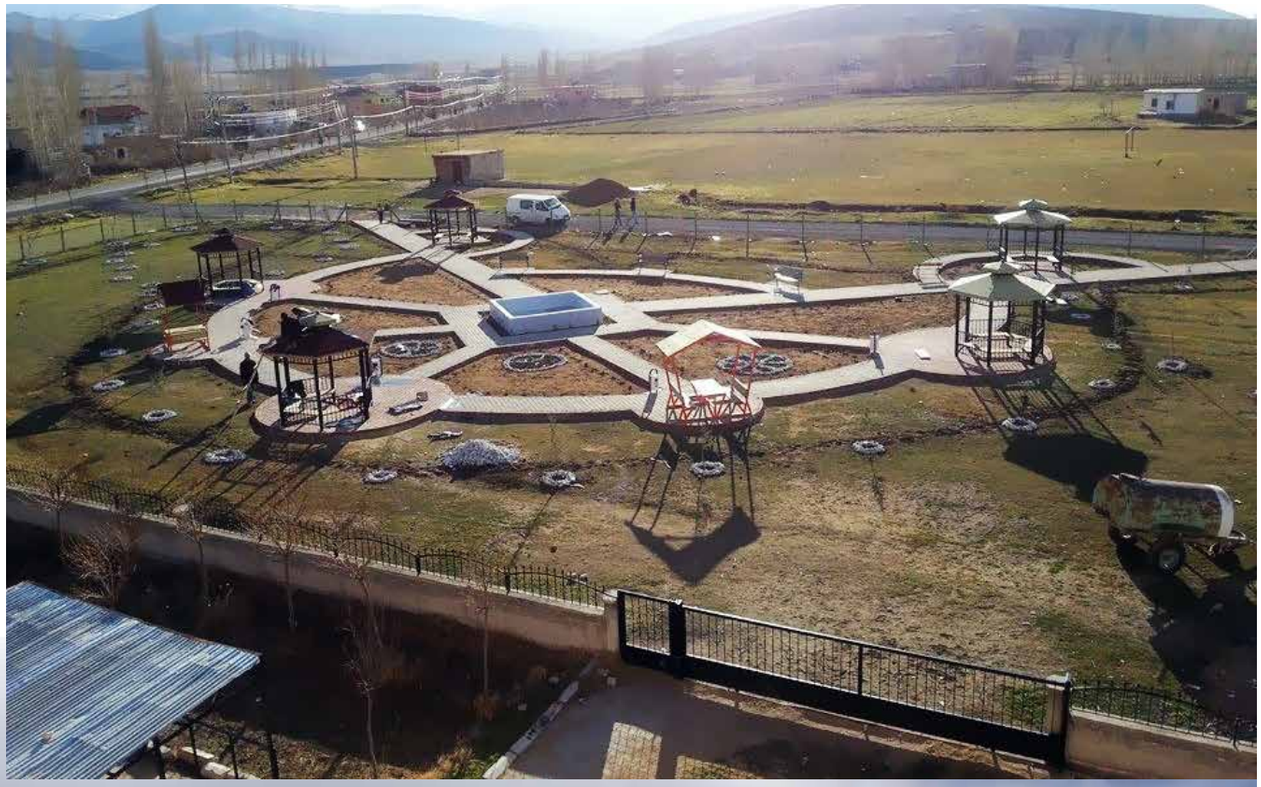

Birlik Kanalı ile İhale Edilen İşler

İdaremizce 2014 yılı içerisinde Köylere Hizmet Götürme Birlikleri eliyle köylerin üst yapısına yönelik çeşitli işler ihale edilerek yapılmıştır. İşlere ait detaylar aşağıdadır.

Sıra	İlçe	Köy	Yaklaşık Maliyet (TL)	İhale Bedeli (TL)
1	Merkez KHGB	Ovacık, Çarıklı ve Koyun Köyleri Basketbol ve Voleybol Sahası Yapım İşi	235.048,32	165.000
2		Fesleğen Ve Elmalı Köyleri basketbol ve Voleybol Sahası Yapım İşi	111.013,76	84.000
3		Çayırlı ,Dikilitaş, Kayırlı, Gösterli, Uluağaç,Güllüce ve Yeşilburç Köylerine Spor Aletleri Yapım İşi	85.361,85	62.000
4		Merkez Hasaköy Sosyal Tesis Yapım İşi	306.632,82	200.000
5		Özel İdaresine Ait 1 Adet Lojman Bakım Onarım İşi	64.665,80	42.500
6		Niğde İli Merkeze Bağlı 25 Köyün İçme Suyu Depoları Çevresine Tel Örgü Yapılması	131.527,54	95.000
7		Niğde İli Merkez ve İlçe 30 Köyüne Çocuk Oyun Grubu Alt Yapı Yapım İşi	75.526,80	57.500,00
8		Niğde Merkez Elmalı ve Yaylayolu Köyleri Park Yapım İşi	112.908,73	70.000
9		Niğde Merkez Çayırlı,Çavdarlı ve Yeşilova Köyleri Park Yapım İşi	184.619,31	155.000
10		İlimiz Merkez ve İlçe Köylerine Kilitli Beton Parke Taşı Temini ve Döşenmesi İşi (KÖYDES)	4.126.012,50	2.238.375
11		İlimiz Merkez ve İlçe Köylerine Çocuk Oyun Grubu Yapılması İşi (37 Köy)	215.280,00	
12		İlimiz Merkez ve İlçe Köylerine Çocuk Oyun Grubu Yapılması İşi (12 Köy)	188.500,00	124.500
13		Niğde Köylerine Çevre Kirliğini Giderilmesi İçin 1000 Adet Çöp Konteyneri Alım İşi	271.250,00	215.000
Toplam			**6.108.347,43**	**3.508.875,05**

Sıra	İlçe	Köy	Yaklaşık Maliyet (TL)	İhale Bedeli (TL)
1	Altunhisar KHGB	Akçaören Selektör Binası Bakım Onarım İşi	16.499,77	13.100
Toplam			**16.499,77**	**13.100**

Sıra	İlçe	Köy	Yaklaşık Maliyet (TL)	İhale Bedeli (TL)
1	Ulukışla KHGB	Çifteköy Köyü İlkokulun Sosyal Tesise Çevrilmesi İşi	39.483,45	24.150
2		Ulukışla Kaymakamlık Lojmanı İnşaatı Yapım İşi	419.904,25	295.000
3		Çiftehan,Darboğaz ve Hasangazi Köyleri Voleybol/Basketbol Sahası Yapım İşi	166.520,64	119.000
4		Kılan Köyü Park Yapım İşi	49.650,05	42.000
Toplam			**675.558,39**	**480.150**

Sıra	İlçe	Köy	Yaklaşık Maliyet (TL)	İhale Bedeli (TL)
1	Bor KHGB	Postallı Köyü İmamevi Onarım ve Tadilat Yapım İşi	5.579,45	4.450
2		Seslikaya Köyü Camisi Dış Cephesi Onarılması ve Oluk Yapım İşi	7.349,30	2.850
3		Balcı Köyü Sağ ve Sol taraflarındaki Geçitlere Merdiven Yapım İşi	15.523,28	12.650
4		Badak, Balcı ve Kayı Köylerine 60'ar Tonluk Kantar Yapılması İşi	266.100,00	175.000
5		Balcı Köyü Mezarlık İhata Bakım Onarımı Ve 3 Gözlü Şadırvan WC Yapılması İşi	44.956,44	29.250
6		Halaç Köyü Ceviz Fidanlığı Etrafına Tel Örgü Yapılması İşi	19.124,41	12.850
7		Kızılca Köyü Park Yapım İşi	24.920,56	22.500
8		Emen Köyü İlkokulun Sosyal Tesise Çevrilmesi İşi	42.126,89	25.000
9		Balcı Köyü Voleybol/Basketbol Sahası Yapım İşi	55.506,88	40.650
Toplam			**481.187,21**	**325.200**

Sıra	İlçe	Köy	Yaklaşık Maliyet (TL)	İhale Bedeli (TL)
1	Çam-ardı KHGB	Orhaniye ve Sulucaova Köyleri Mezarlık İhata Duvarı Bakım Onarım İşi	47.713,94	33.000
2		Burç, Bademdere, Yelatan ve Çukurbağ Köyler-ine Basketbol ve Voleybol Sahası Yapım İşi	222.027,52	155.000
3		Burç Köyü Mezarlık İhata Duvarı Yapım İşi,Elek-gölü Merzalık İhata Duvarı Bakım Onarım İşi ve Burç Köyü Şadırvan Etrafına PVC doğrama Yapılması İşi	133.389,84	79.500
4		Çukurbağ Köyü 3 Gözlü Şadırvan WC Yapılması İşi	27.194,97	16.500
5		Kavlaktepe Köyü 3 Gözlü Şadırvan WC Yapımı ve Cami İhata Duvarı Yapım İşi	36.733,48	20.000
6		Pınarbaşı Köyü Köy Konağı Bakım Onarım İşi	15.916,65	11.750
Toplam			**482.976,40**	**315.750**

Sıra	İlçe	Köy	Yaklaşık Maliyet (TL)	İhale Bedeli (TL)
1	Çiftlik KHGB	Şeyhler Ve Sultapınarı Futbol Sahası Tel Örgü Yapılması,Murtaza Muhtarlık Onarımı ve Kitreli İlkokulu İhata Duvarı Yapılması İşi	42.373,62	35.500
2		Ovalıbağ Köyü Basketbol ve Voleybol Sahası Yapım İşi	55.506,88	44.000
3		Mahmutlu Köyü Muhtarlık ve Şadırvan Onarım İşi	10.578,52	8.750
4		Mahmutlu Köyü Sosyal Tesis Önüne Kapalı Alan Yapılması İşi	41.883,24	32.950
5		Şeyhler Köyü İlkokul Çatı Onarım İşi	12.400,65	7.450
Toplam			**162.742,91**	**128.650**

T.C
NİĞDE İL ÖZEL İDARESİ
ÇÖP TOPLAMA ARACI
51 NA 592
PISIRGEN

Kilitli Parke (İl Özel İdaresi)

İdaremizce 2014 yılı içerisinde 2.000,000 TL ile kilitli parkeye kaynak ayırmış ve 97 kalem iş yapılarak 138.864 m² parke köylere döşenmiştir. İşlere ait detaylar aşağıdaki tabloda verilmiştir.

Sıra	İlçe	Köy	Döşenen Miktar (m²)
1	Merkez	Çayırlı	2.981
2		Dikilitaş	1.975
3		Elmalı	2.497
4		Fertek	6.372
5		Hacıbeyli	1.998
6		Kayırlı	3.000
7		Koyunlu	2.890
8		Ağcaşar	1.250
9		Gösterli	1.500
10		Aşlama	789
11		Çarıklı	765
12		Fesleğen	951
13		Himmetli	746
14		Kızılören	724
15		Yeşilova	741
16		Taşlıca	750
17		Uluağaç	782
18		Yarhisar	730
19		Güllüce	750
20		Kırkpınar	750
21		Pınarcık	790
22		Tepeköy	750
23		Yaylayolu	750
24		Yeşilburç	750
25		Hasaköy	750
26		Ovacık	761
27		Kömürcü	750
Toplam			**38.242**

Sıra	İlçe	Köy	Döşenen Miktar (m²)
1	Altunhisar	Çömlekçi	486
2		Ulukışla	4.027
3		Yakacık	2.010
4		Yeşilyurt	2.570
Toplam			**9.903**

Sıra	İlçe	Köy	Döşenen Miktar (m²)
1	Çamardı	Burç	2.522
2		Bekçili	989
3		Beyazkışlakçı	1.456
4		Elekgölü	1.575
5		Celaller	1.750
6		Çukurbağ	2.548
7		Eynelli	2.014
8		Sulucaova	758
9		Kavlaktepe	1.058
10		Kocapınar	1.016
11		Yelatan	1.547
12		Yeniköy	1.432
13		Pınarbaşı	1.002
14		Ören	500
15		Üçkapılı	964
16		Demirkazık	1.058
Toplam			**22.189**

Sıra	İlçe	Köy	Döşenen Miktar (m²)
1	Bor	Emen	763
2		Karanlıkdere	3.074
3		Kızılca	2.008
4		Tepeköy	1018
5		Balcı	793
6		Havuzlu	1.523
7		Karamahmutlu	587
8		Okçu	765
9		Kavuklu	751
10		Kaynarca	770
11		Halaç	761
12		Karacaören	787
13		Kılavuz	750
14		Kızılkapı	775
15		Kürkçü	789
16		Postallı	769
17		Seslikaya	770
18		Bereket	773
19		Kayı	1.012
20		Bayat	741
21		Gökbez	763
22		Obruk	1.000
Toplam			**21.742**

Sıra	İlçe	Köy	Döşenen Miktar (m²)
1	Çiftlik	Kitreli	3.305
2		Murtaza	1.021
3		Ovalıbağ	1.528
4		Sultanpınarı	969
5		Mahmutlu	1.034
6		Kula	1.555
7		Çardak	1.027
8		Şeyhler	1.094
9		Çınarlı	1.009
Toplam			**12.542**

Sıra	İlçe	Köy	Döşenen Miktar (m²)
1	Ulukışla	Çiftehan	3.740
2		Darboğaz	2.954
3		Kılan	2.951
4		Yeniyıldız	2.804
5		Emirler	792
6		Hacıbekirli	705
7		Hasangazi	1.058
8		Çanakçı	784
9		Hüsniye	764
10		Ovacık	750
11		Handeresi	706
12		Porsuk	1.553
13		Çifteköy	729
14		Gümüş	826
15		Başmakçı	804
16		Gedelli	1.490
17		İmrahor	962
18		Kolsuz	714
19		Tepeköy	1.700
20		Kozluca	515
21		Maden	750
22		Güney	744
23		Elmalı	709
24		Şeyhömerli	718
25		Eminlik	772
26		Beşevler (Toraman)	510
27		Alihoca	801
28		Altay	1.483
29		Karacaören	768
Toplam			**34.556**
Genel Toplam			**138.864 m²**

CAT

Kilitli Parke (KÖYDES)

İdaremizce 2014 yılı içerisinde 3.313.770 TL KÖYDES ödeneği ile 97 kalem iş yapılarak 221.284 m² parke köylere döşenmiştir. İşlere ait detaylar aşağıdaki tabloda verilmiştir.

Sıra	İlçe	Köy	Döşenen Miktar (m²)
1	Merkez	Aşlama	3.000
2		Ballı	2.059
3		Çarıklı	2.000
4		Fesleğen	2.000
5		Gülüce	2.500
6		Hançerli	2.000
7		Himmetli	2.439
8		Kırkpınar	2.000
9		Kızılören	2.500
10		Pınarcık	2.512
11		Taşlıca	2.000
12		Tepeköy	3.000
13		Uluağaç	2.996
14		Yarhisar	2.000

Sıra	İlçe	Köy	Döşenen Miktar (m²)
15	Merkez	Yaylayolu	3.147
16		Yeşilburç	2.000
17		Yeşilova	2.197
18		Ağcaşar	2.960
19		Gösterli	3.095
20		Hasaköy	3.000
21		Kömürcü	2.207
Toplam			**51.612**

Sıra	İlçe	Köy	Döşenen Miktar (m²)
1	Altun-hisar	Akçaören	1.250
2		Uluören	1.970
Toplam			**3.220**

Sıra	İlçe	Köy	Döşenen Miktar (m²)
1	Çamardı	Bekçili	1.578
2		Beyazkışlakçı	2.084
3		Celaller	2.495
4		Çardacık	1.505
5		Çukurbağ	2.288
6		Demirkazık	2.130
7		Elekgölü	2.068
8		Eynelli	2.450
9		Kavaklıgöl	1.083
10		Kavlaktepe	2.584
11		Kocapınar	2.128
12		Mahmatlı	1.486
13		Orhaniye	1.055
14		Pınarbaşı	1.498
15		Sulucaova	2.623
16		Üçkapılı	1.591
17		Yelatan	3.120
18		Yeniköy	2.892
Toplam			**36.658**

Sıra	İlçe	Köy	Döşenen Miktar (m²)
1	Bor	Balcı	2.600
2		Bayat	2.600
3		Kayı	2.600
4		Okçu	2.300
5		Tepeköy	2.600
6		Badak	2.350
7		Bereke	2.300
8		Emen	2.000
9		Gökbez	2.300
10		Halaç	2.300
11		Havuzlu	2.300
12		Karacaören	2.300
13		Karamahmutlu	2.300
14		Kavuklu	2.300
15		Kaynarca	2.500
16		Kılavuz	2.300
17		Kızılkapı	2.000
18		Kürkçü	2.300
19		Postallı	2.300
20		Seslikaya	2.400
Toplam			**46.950**

Sıra	İlçe	Köy	Döşenen Miktar (m²)
1	Çiftlik	Çardak	4.250
2		Çınarlı	2.000
3		Kula	4.850
4		Mahmutlu	2.000
5		Murtaza	2.000
6		Ovalıbağ	3.000
7		Sultanpınarı	2.000
8		Şeyhler	2.150
Toplam			**22.250**

Sıra	İlçe	Köy	Döşenen Miktar (m²)
1	Ulukışla	Altay	2.200
2		Başmakçı	2.500
3		Bayağıl	4.000
4		Eminlik	2.200
5		Emirler	2.500
6		Gedelli	1.500
7		Gümüşköy	1.500
8		Güney	1.500
9		Hacıbekirli	2.000
10		Hasangazi	4.000
11		Hüsniye	2.200
12		İmrahor	2.000
13		Karacaören	1.500
14		Kolsuz	2.500
15		Ovacık	2.000
16		Porsuk	2.000
17		Şeyhömerli	2.000
18		Tekneçukur	2.500
19		Tabaklı	1.500
20		Tepeköy	2.000
21		Toraman	1.500
22		Alihoca	2.000
23		Çanakçı	1.500
24		Çifteköy	1.500
25		Elmalı	1.500
26		Handeresi	2.000
27		Koçak	2.000
28		Kozluca	1.500
29		Madenköy	1.494
30		Ünlüyaka	1.500
Toplam			**60.594**
Genel Toplam			**221.284**

Bolkarlar Telesiyej ve Günübirlik Tesisleri Projesi

Ulukışla İlçesi, Bolkar Dağları üzerinde bulunan, Meydan Yaylası mevkiinde Karagöl ve Çiniligöllerin bulunduğu alanda kış sporları kapsamında telesiyej hattı ve kayak pistleri yapılması planlanmaktadır. Bölgede rakım 2.300 metrelerden başlayıp 3.000 metrelere kadar çıkmaktadır. Alanda 2 adet telesiyej ve 1 adet teleski olmak üzere 3 adet mekanik tesis planlanmıştır.

T1 Telesiyej Tesisi 1750 metre uzunluğunda 4 kişilik Detachable Bubble Sistem (Önü açılıp kapanabilen, Panoramik Görüntüye sahip rüzgarlık) 1500 k/sa kapasiteli olarak planlanmıştır.

T2 Telesiyej Tesisi 1317 metre uzunluğunda 4 kişilik Detachable Bubble Sistem 1200 k/sa kapasiteli olarak planlanmıştır.

T3 Teleski Tesisi, 785 metre uzunluğunda 2'li self servis 700 k/sa kapasiteli olarak planlanmıştır.

Yer alacak kullanımlar; Snowboard, Yamaç Paraşütü ve Günübirlik Tesis Alanında alt katta kayakçıların kışın yoğun kar yağışı olduğu zamanlarda kalacağı sığınma evleri ve üst katta kayakçılar için günübirlik faaliyetler yer alacaktır. Heliski kayağı, ulusal ve uluslararası kayakçılara hitap edecektir.

Kış aylarında mekanik tesisler toplamda 8.000 metre uzunluğunda kayak Pistine hitap edecektir. Günübirlik tesisler ise yazın doğa turizmi kapsamında bölgeyi ziyarete gelen yerli ve yabancı misafirlerin hizmetinde olacaktır.

Son Durum

745 ha alanda yapılacak olan halihazır harita, imar planı ve planlamaya esas jeolojik etüt raporu ihalesi gerçekleştirilmiş olup, halihazır harita ve imar planı çalışmaları tamamlanmış, Gençlik ve Spor Bakanlığı uzman ekipleri nezaretinde mekanik tesis güzergahları ile pist güzergahları belirlenmiştir. Bölgede kar ölçümü için kar ölçüm cihazı alınmış ve yerine montajı yapılmıştır.

Planlamaya esas jeolojik etüt raporu Çevre ve Şehircilik Bakanlığı'nca onaylanmış olup, alanda 1. derece doğal sit içerisinde kalan bölüm için imar planı, Nevşehir Tabiat Varlıklarını Koruma Bölge Müdürlüğü'nce onaylanmıştır. Planın kurulda onaylanmasının ardından 1. derece doğal sit alanı dışında kalan bölümler İl Genel Meclisi'nin onayına sunulacak olup, onayların ardından plan askıya çıkacak ve 1 aylık askı sürecinin sonunda kesinleşecektir.

Mekanik tesis güzergahlarında orman sınırları içerisinde kalan bölümler için Orman Bölge Müdürlüğünden gerekli izinler alınmıştır.

Kesinleşen imar planının ardından mekanik tesis güzergahlarında şahıs mülkiyetinde kalan alanlar için kamulaştırma ve irtifak hakkı, mera arazilerinde ise izinler alınacaktır. İzinlerin ardından mekanik tesis yapım ihalesine çıkılacaktır.

Mekanik tesislerin yapımında öncelikli olarak T1 telesiyej tesisinin yapımıyla başlanılması planlanmaktadır. Yapılacak olan ihale; şartnamede belirtilecek olan hat boyu uzunluğuna göre uygulama projelerinin hazırlanması(Direk yerlerin, alt ve üst istasyonların yerlerinin belirlenmesi) ve mekanik tesisin uygulama projelerine göre montajının yapılması şeklinde olacaktır. 1750 metre uzunluğundaki T1 telesiyej tesisinin yaklaşık olarak 6 milyon TL ye malolması hesaplanmaktadır.

Bolkarların turizme kazandırılması ile Termal Turizm Merkezi olan Çiftehan ile entegrasyon sağlanacak olup, termal turizm kapsamında bölgeye gelen ziyaretçiler yaklaşık 35 km mesafede kış sporları kapsamında kayak yapma imkanına kavuşacaktır.

Fotoğraf: Fatih Kızılkaya / ***Karagöl Bolkarlar***

4000 Kişilik Yükseköğrenim Öğrenci Yurdu Projesi

İlimiz Merkez Fertek Köyü sınırları, Niğde Üniversitesi Merkez Yerleşkesi içerisinde yer alan ve idaremize ait 276 ada 18 ve 19 no'lu parseller üzerine yapılacak, 120 milyon liralık dev bir yatırım olan Yüksek Öğrenim Yurdu Projesi 4.000 kişilik yurt ve sosyal tesislerden oluşmaktadır. Toplam inşaat alanı 74.000 m² olup, inşaatlar 12 ayda tamamlanacaktır.

Çiftehan Termal Fizik Tedavi ve Rehabilitasyon Merkezi

Niğde ili Özel İdaresi ile Ahiler Kalkınma Ajansı arasında güdümlü proje desteği sözleşmesi imzalandı. Sözleşme çerçevesinde Ahiler Kalıknma Ajansı 2,5 milyon TL hibe vererek ilimiz Çiftehan Köyüne fizik tedavi ve rehabilitasyon merkezi kurulmasına katkı sağlayacak. Yapılacak tesisin teknik özellikleri şu şekildedir; Niğde İli Ulukışla İlçesi Çiftehan Köyü sınırları içerisinde yapılması planlanan termal sağlık kompleksi için hazırlanmış olan mimari proje iki bodrum ve zemin kattan oluşmaktadır. 1.500 metrekare oturumlu yapı, 3800 metrekaresi kapalı 700 metrekaresi açık olmak üzere toplam 4.500 metrekare alana sahiptir.2. bodrum katında baylar ve bayanlar için ayrı ayrı olmak üzere 138 metrekare kapalı alana sahip Türk Hamamı, 98 metrekaresi havuz kısmı olmak üzere toplam 160 metrekare kapalı termal havuz, sauna, buhar odası, şok havuzu, 4

adet şok duşu, 3 adet WC, 1 adet engelli WC, 3 adet duş, 6 adet soyunma kabini ile 135 adet soyunma dolabı, 2 adet masaj odası ve 2 adet kür odası, 91 metrekare kafeterya – vitamin büfesi, 32 metrekare büyüklüğünde bir fitness salonu bulunmaktadır.

Ayrıca; bayanlar tarafında kapalı termal havuz içerisinde 1 adet çocuk havuzu ile bayanlar tarafından bağlantılı aqua park ve erkekler tarafından bağlantılı 1 adet açık havuz bu kata hizmet eden 2 adet merdiven ile 2 adet asansör bulunmaktadır.1. bodrum katında 40 adet 11.00 metrekare büyüklüğünde aile banyosu baylar ve bayanlar için ayrı ayrı 3 adet WC, 1 adet engelli WC, 2 adet masaj odası ile 2 adet kür odası, 2 adet 150 metrekare kafeterya – vitamin büfesi ile 2 adet 32 metrekare büyüklüğünde fitness salonu yer almaktadır. Zemin katında baylar, bayanlar girişi ile aile odaları girişi, 20 adet ortalama 22 metrekare büyüklüğünde dükkan ile yöresel ürünlerin satışı için üst örtülü 40 adet açık tezgah bulunmaktadır.

Çiftehan Kür Parkı ve Günübirlik Tesisler Projesi

Çiftehan bölgesinin turizm bölgesi olmasından dolayı turistlere hizmet etmesi, halkın yerleşim alanı ile sağlıklı mekansal ilişkiler kurması ve Çiftehan halkının günlük yaşamsal aktivitelerine katkıda bulunması amacıyla planlanmıştır.

Jeotermal kaynakları ve doğal zenginlikleri beraberinde barındıran ve turizm bölgesi olan Çiftehan'da kadın, erkek ve çocukların ayrı ayrı ilgisini çekecek birçok mekansal planlama öğeleri sunulmuştur.

Yapılması planlanan Kür Parkının toplam alanı 6155 metrekare yeşil alan miktarı ise 3255 metrekaredir.

Tesis alanı içerisinde çocuk oyun alanları, fitness aletleri, işlevsel piknik alanları, doğal aktivite alanları planlanmıştır.

Projenin şu anki durumu; Uygulanması planlanan peyzaj projesi ve yaklaşık maliyeti hazırlanmış ve ihale aşamasına gelinmiştir. Kültür Turizm Bakanlığı'nca imar planı değişikliğinin onaylanması beklenmektedir.

Çiftehan Turizm Merkezi içerisinde Kültür ve Turizm Bakanlığınca yapılan revizyon imar planı neticesinde, kür parkı olarak planlanan alanın bir kısmı günübirlik tesis alanı olarak planlanmıştır.

Günübirlik tesis alanı olarak planlanan alan orman sınırları içerisinde kalmaktadır. Turizm merkezi içerisinde kalan orman arazileri için Turizm Teşvik Kanunu'nun 8. Maddesinde "A-Kültür ve turizm koruma ve gelişim bölgelerinde ve turizm merkezlerinde Bakanlığın talebi üzerine, imar planları yapılmış ve turizime ayrılmış yerlerdeki taşınmaz mallardan; (Değişik: 7/5/2008-5761/2 md.) Hazineye ait olan yerler Maliye Bakanlığınca, Bakanlığa tahsis edilir. Hazine adına tescili yapılmamış Devletin hüküm ve tasarrufu altındaki yerlerle, kapanan yollar ve yol fazlalarının resen tescili, talep tarihinden başlayarak en geç bir ay içinde tamamlanır. Hazine mülkiyetinde yeterli alanın bulunmadığı durumlarda, 6831 sayılı Orman Kanununa göre orman sayılan yerlerden sağlık turizimine yönelik fizik tedavi tesisi veya rehabilitasyon merkezi tesislerini kapsayan konaklamalı tesisler yapılabilmesi için iklimsel ve çevresel zorunluluk bulunan, termal turizimine yönelik jeotermal kaynakları bulunan yerler, talep tarihinden başlayarak en geç bir ay içerisinde Çevre ve Orman Bakanlığınca, Bakanlığa tahsisleri yapılacaktır.

Bakanlığa tahsis edilen taşınmazlar «Kamu Taşınmazlarının Turizm Yatırımlarına Tahsisi Hakkında Yönetmelik» hükümleri gereğince yatırımcılara tahsis edilmektedir. Bu yönetmeliğin 18. maddesinde Kamu kuruluşlarına taşınmaz tahsisi başlığı altında:

Kanunlarında, turizm yatırımı ve işletmeciliği ile görevli olan kamu kurum ve kuruluşlarına, turizm yatırımı belgesi alınması şartıyla, konaklama hariç imar planlarında yalnızca günübirlik, rekreas-

yon ve spor tesisleri gibi kullanıma ayrılmış alanlar ilansız olarak tahsis edilebilir. Bu şekilde tahsis edilen taşınmazlar üzerinde bağımsız ve sürekli nitelikli olmayan ve tapu kütüğünün ayrı bir sayfasına taşınmaz olarak kaydedilmeyen, sadece taşınmazın tapu kütüğünün irtifak hakları ve gayrimenkul mükellefiyetleri sütununa kaydedilen süreli (normal) irtifak hakkı tesis edilir.

Ancak, kamu kurum ve kuruluşları bu taşınmazlar üzerinde adlarına yapılan tahsisi üçüncü kişilere devredemezler ve tür değişikliği yapamazlar; aksi takdirde tahsisleri iptal edilir.

Hükümleri gereğince İdaremiz adına ilana çıkılmadan tahsis edilebilmektedir.

İdaremiz üzerine tahsisi alınacak olan taşınmaz üzerine, yeme içme üniteleri, lokanta, kafe, spor alanları, kür merkezi, (hamam ve havuz vb.) ve satış üniteleri yaptırılacaktır.

Narlıgöl Jeotermal Sera Projesi

İlimiz Merkez ilçeye bağlı Narköy sınırları içerisinde yer alan Narlıgöl krater gölünün etrafında 65 C'ye ulaşan sıcaklıkta jeotermal su yer almaktadır. Su yaklaşık 100 m derinlikte açılan jeotermal kuyulardan artezyen olarak sağlanmaktadır. Jeotermal suyun Termal Turizm yanında jeotermal seralarda da kullanılarak alternatif enerjiden faydalanılmak ve bölge ve ülke ekonomisine katkı sağlamak amaçlanmaktadır. İlk etapta kurulacak olan jeotermal seralar 50 dekar alan üzerinde kurulması hedeflenmektedir. Sera projesi için İdaremiz tarafından bölgede 200 dekar alan satın alınmak üzere belirlenmiş olup, bu alanın 130 dekarı satın alınmıştır.

Projenin şu anki durumu; 50 dekar alan için jeotermal ısıtmalı sera yapılmak şartı ile 25 yıllığına irtifak hakkı tesisi için ihale gerçekleştirilmiş olup ilgili firma ile Sözleşme imzalanmıştır. Sözleşme gereği ilgili firma 2 yıl içerisinde sera kurulumunu tamamlayacaktır. Kurulacak olan toplamda 50 dekar seradan yıllık ortalama 1750 ton domates üretimi gerçekleştirileceği hesaplanmaktadır. Ayrıca bu serada 50 kişiye istihdam sağlanacaktır.

Fotoğraf: Hayrettin Yenel / *Narlıgöl*

Narlıgöl Günübirlik Tesisi ve Kür Parkı Yapılması Projesi

Narlıgöl Turizm Bölgesi'nde yerli ve yabancı turistler ile o bölgede yaşayan vatandaşlarımızın termal sudan daha fazla fayda sağlayabilmeleri ve turistik cazibesinin artırılması için bölgeye günübirlik tesis yapılması planlanmaktadır.

Projenin şu anki durumu; Konu ile ilgili olarak projeler hazırlanmış olup, hazine arazisinden tahsisi istenen arazinin İdaremiz adına tahsis edilmesi ile birlikte ihaleye çıkılacaktır.

Bor Kaymakam Evi Arsası Projesi

Mülkiyeti idaremize ait olan İlimiz Bor İlçesi, Yenigöl Mahallesinde 505.10 m2 yüzölçümlü arsa üzerinde bulunan Kaymakam Konutu olarak kullanılan tek katlı binanın çok eski olması ve arsanın değerli bir konumda olması nedeniyle İdaremiz tarafından plan tadilatı hazırlatılmış ve zemin ticari 5 kat plan tadilatı belediye meclisinde onaylatılmıştır.

Daha sonra idaremiz tarafından hazırlanan 3 dükkan ve 8 konuttan oluşan avan proje ile kat karşılığı ihalesi yapılmış ve idaremize 1 dükkan (Dükkanların % 50 sine tekabül ediyor) 2 daire bırakılması ile 25.000 TL nakit bedel ile ihale Bora Ev Gereçleri Ltd. Şti. uhdesinde kalmıştır.

Projenin şu anki durumu; Yüklenici tarafından 2014 Mart ayı içerisinde inşaata başlşanılmış olup, inşaat %90 aşamasındadır. Yükleniciye 1 yıl süre verilmiş, süre 2015 mart ayı içerisinde dolacaktır. İdaremize kalan bölümlerden yaklaşık 800.000 TL gelir öngörülmektedir.

Bor, Ulukışla ve Çamardı İlçelerine Kaymakamlık Lojmanları Projesi

Bor ve Ulukışla İlçeleri Kaymakamlık Lojmanları 568.000 TL ihale bedeli ile ihale edilmiş olup, projeler 2 katlı 5+1 kapalı garajlı, 260 m² taban oturumuna, 485 m² inşaat alanına ve bahçe düzenlemesine sahip 2 adet projeden oluşmaktadır.

Projelerin fiziki gerçekleşme oranları % 95 seviyesinde olup; yapımı tamamlanmak üzeredir. 2015 yılında yapılması planlanan Çamardı Kaymakamlık Lojmanı için ise; yer tespit çalışmaları tamamlanmış olup, ihale hazırlıklarına başlanmıştır.

Ulukışla Hükümet Konağı Projesi

5.277.000 TL yaklaşık maliyetli İlimiz Ulukışla İlçesi Hükümet Konağı Yapımı Projesi ihale edilmiş olup, işin süresi 465 takvim günüdür.

17.09.2014 tarihinde yükleniciye yer teslimi yapılmış olup, proje de bodrum kat, zemin kat ve birinci katta toplam 36 adet oda yapılması planlanmıştır. Hükümet Konağı içerisinde Mal Müdürlüğü, Milli Eğitim Müdürlüğü, Özel İdare Müdürlüğü, Yazı İşleri Müdürlüğü, Köylere Hizmet Götürme Birliği, Nüfus ve Vatandaşlık İşleri Müdürlüğü, Tapu Müdürlüğü ve Sosyal Yardımlaşma ve Dayanışma Vakfı olmak üzere 8 kurumun görev yapması planlanmıştır.

Proje ile ilgili kurumların, fiziki imkansızlıklardan meydana gelen dezavantajları ortadan kaldırılacaktır. Vatandaş daha nezih bir ortamda Devletin verdiği hizmetlere erişebilecektir.

Projenin şu anki durumu; Fiziki gerçekleşme % 35 aşamada olup, 2015 Kasım ayında tamamlanması planlanmaktadır.

İlçelere İtfaiye Araçları Projesi

İlçelerde çıkan yangınlara en kısa sürede müdahale edilebilmesi için bütün ilçelerimize itfaiye aracı satın alınarak, köylerde çıkacak olan yangınlara da müdahale edilmesi şartı ile protokolle İlçe Belediyelerine devirlerinin yapılması planlanmaktadır. 6 Adet İtfaiye aracı için DMO 'ya sipariş verilmiştir. 1 İtfaiye aracının maliyeti 360.000 TL'dir.

Doğal Kaya Oyma Projesi

Coğrafi konumu ve toprak yapısı göz önünde bulundurularak, ilimiz ekonomisine ve tarımsal faaliyetlere katkı sağlamak amacıyla, yapılması planlanan tarımsal amaçlı yeraltı soğuk hava depoları için, uygun fiziki altyapıya sahip alanların tespiti işlemlerine ilişkin ihtiyaç duyulan tüm ön fizibilite çalışmalarına ait etüd-proje hizmetleri belirlenen 10 adet yerleşim biriminde başlatılmıştır.

Kültür Varlıkları Çalışmaları

İdaremize ait olan Merkez Cullaz Sokakta bulunan ve projesi Kuruldan Onay almış Göncü Konağı ile 4 adet restorasyonu tamamlanmış evin Niğde Üniversitesine eğitim öğretim ve kültür amaçlı kullanılmak şartı ile satışı gerçekleştirilmiştir.

Ayrıca; Tapu Tescilleri İdaremiz adına kayıtlı bulunan; Niğde ili Bor İlçesi Orta Mahallede bulunan Cığızoğlu Konağına (Ermeni Kilisesi) ait yaklaşık Maliyet Hesapları Tamamlanmış olup İhale aşamasına hazır durumdadır.

Niğde İli Altunhisar İlçesi Merkez Aşağı Mahallede bulunan Osman Gözcü Evine ait restarasyon projesi ilgili koruma kurulunda onay aşamasındadır.

Niğde Ermeni Kilisesi Restorasyon Projesi % 70 oranında tamamlanmış olup, kalan işlere ait yaklaşık maliyet hesabı Kayseri Anıtlar ve Roleve Müdürlüğü'nden geldikten sonra kalan işlerin de ihalesi yapılıp proje tamamlanacaktır.

Niğde Müzesince yürütülmekte olan Tescil işlemlerine devam edilmektedir.

Niğde İl Özel İdaresi Adına Tescilli Kültür Varlıkları

İlçe	Mahallesi	Yapı Durumu	Ada/Parsel
Merkez	Eskisaray Mahallesi (Dumlupınar İ.Ö.O.)	Okul	289 Ada 8 Parsel
Merkez	Eskisaray Mahallesi Ermeni Kilisesi	Kilise	646 Ada 39 Parsel
Merkez	Yukarıkayabaşı Mahallesi (İnönü İ.Ö.O.)	Okul	635 Ada 3 Parsel
Çamardı	Çamardıevi	Konut	142 Ada
Altunhisar	Osman Gözcü Evi	Konut	190 Ada 9 Parsel
Bor	Orta Mahallesi Cığız Oğlu Konağı (Ermeni Kilisesi)	Konak + Kilise	319 Ada 4 Parsel

İmar ve Kentsel İyileştirme Müdürlüğü

İmar ve Kentsel İyileştirme Müdürlüğü Personeli ve İcmali

Ünvan	Kişi
Müdür	1
Memur	2
İşçi	1
Toplam	**11**

Köy Gelişim Planı **33** Köyde Yapılmıştır

18. Madde Uygulaması **17** Köyde Yapılmaktadır

Yerleşik Alan Genişletmesi **31** Köyde Yapılacaktır

Köy Gelişim Planı **16** Köyde Yapılacaktır

18. Madde Uygulaması **6** Köyde Yapılacaktır

Yerleşik Alan Genişletmesi **20** Köyde Yapılmaktadır

Köy Gelişim Planı **40** Köyde Yapılmaktadır

İmar Hizmetleri İcmali

3194 Sayılı İmar Kanunu'nun 27. maddesine göre köy yerleşik alan içerisinde yapılacak yapılar inşaat ruhsatına tabi değildir. Yapılacak inşaatlara hazırlanacak olan projeler ile İnşaat izni verilmektedir. Ayrıca köy yerleşik alan dışında ruhsat alınmadan yapılan yapılar ise kaçak yapı hükmündedir. İmar Planı olmayan köylerde kaçak yapılaşmayı önlemek amacıyla köy gelişim planı, köy yerleşik alan genişletmesi çalışmaları yapılmaktadır. İmar Planlı alanlarda ise arsa üretmek amacı ile 18. madde uygulaması yapılmaktadır. İlimizde 131 köyün 23'ünde (kapanan belediyeler) imar planları bulunmaktadır. 108 köyümüzde ise imar planı kısmen bulunmakla birlikte tüm köylerin köy yerleşik alan sınır tespitleri yapılmıştır. Ayrıca, 2014 yılı içerisinde;

Tüm Köylerimizde Yerleşim Alan Tespiti Tamamlanmıştır.

469 adet imar çapı, 359 adet ruhsat, 65 adet yapı kullanma izni, 246 adet ifraz-tevhid-irtifak hakkı.

Kaçak yapılaşmadan dolayı 17 adet para cezası kesilmiştir. Toplam ceza miktarı 83.600,60 TL'dir.

3367 sayılı yasa kapsamında Uluağaç, Pınarcık, Demirkazık, Celaller, Fesleğen, Hançerli, Okçu köylerinde üretilen parsellerin dağıtım işlemleri gerçekleştirildi.

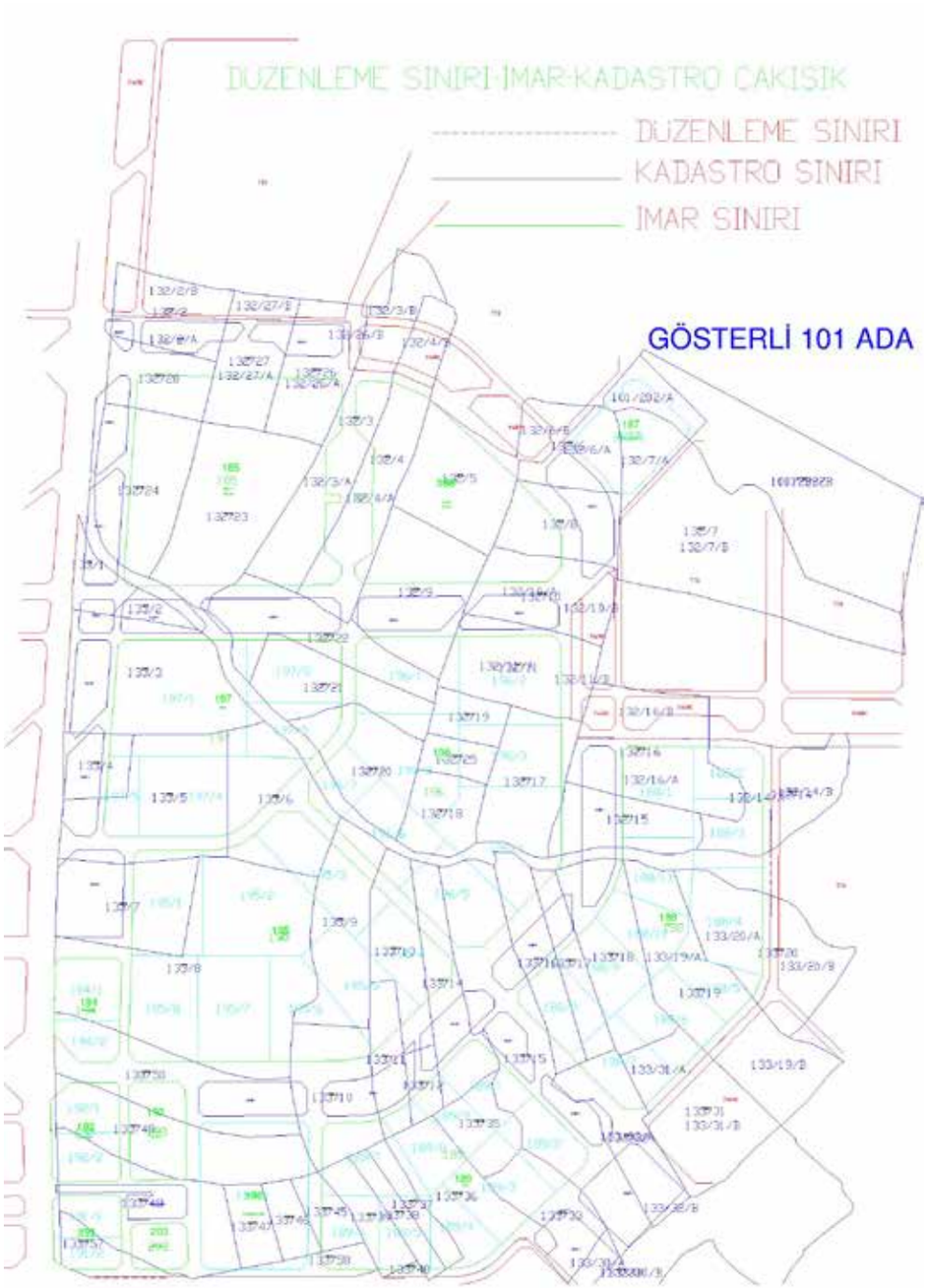

Köy Gelişme Planı Çalışmaları

442 sayılı köy kanununa ek olarak çıkarılan 3367 sayılı kanun uyarınca; köyde ihtiyaç sahibi köylülere dağıtılmak üzere parseller üretilmesi için çalışmalar başlatılmıştır.

Bu köylerde ihtiyaçları karşılayacak, eğimi yapılaşmaya uygun olan maliye hazinesine, mera ve köy tüzel kişiliğine ait parselleri tespit işlemeleri yapılmıştır. Kadastro müdürlüklerinden alınan sayısal haritalar, idaremizde bulunan mevcut haritalarda köy yerleşik alan sınırına yakın parseller hem araziye ekipler halinde gidilerek hem de Tapu Sicil Müdürlüklerinden alınan kayıt bilgileri doğrultusunda uygun alanlar tespit edilmiştir.

Araziye giden ekiplerimiz köy muhtarının talebi, köy nüfusu, talep durumlarını, arazi eğimi, yapılaşmaya uygunluğu gibi kriterleri tek tek irdelemişlerdir. Uygun parsellerin tapu kayıtları kıyaslanarak krokiler, resimler ve Google Earth görüntüleri şeklinde köylere ait dosyalar hazırlanmıştır.

İlgili yasa uyarınca Vali Yardımcısının Başkanlığında Köy yerleşim alanı tespit komisyonu oluşturulmuştur. Bu komisyonun kararından sonra kurum yazışmaları ve ölçüm çalışmalarına başlanmıştır.

3367 sayılı yasa uygulamasında köy yerleşim alanı tespit komisyonunun olumlu kararı ve kurum görüşlerinin olumlu olması durumunda ihtiyaç duyulan köyler yerleşime açılmaktadır. Halihazır harita ve imar planı idaremizce yapılmaktadır.

Hazırlanan imar planı İl Genel Meclisince onaylanmaktadır. Hazırlanan ifraz dosyası il encümenince onaylandıktan sonra parseller üretilmiş olmaktadır. Sonraki süreçte ise köye gidilerek ihtiyaç sahibi ailelere köy huzurunda parseller dağıtılmaktadır.

27 Köyde ihaleye çıkılmış ve halihazır, jeolojik etüt ve imar planı çalışmaları devam etmektedir. 8 adet köyde yazışmalar tamamlanmış, diğer taleplerle birlikte yeniden değerlendirilerek yeni ihaleye çıkılacaktır. 5 adet köyde önceki ihaleye iş artışı ile yapılacaktır.

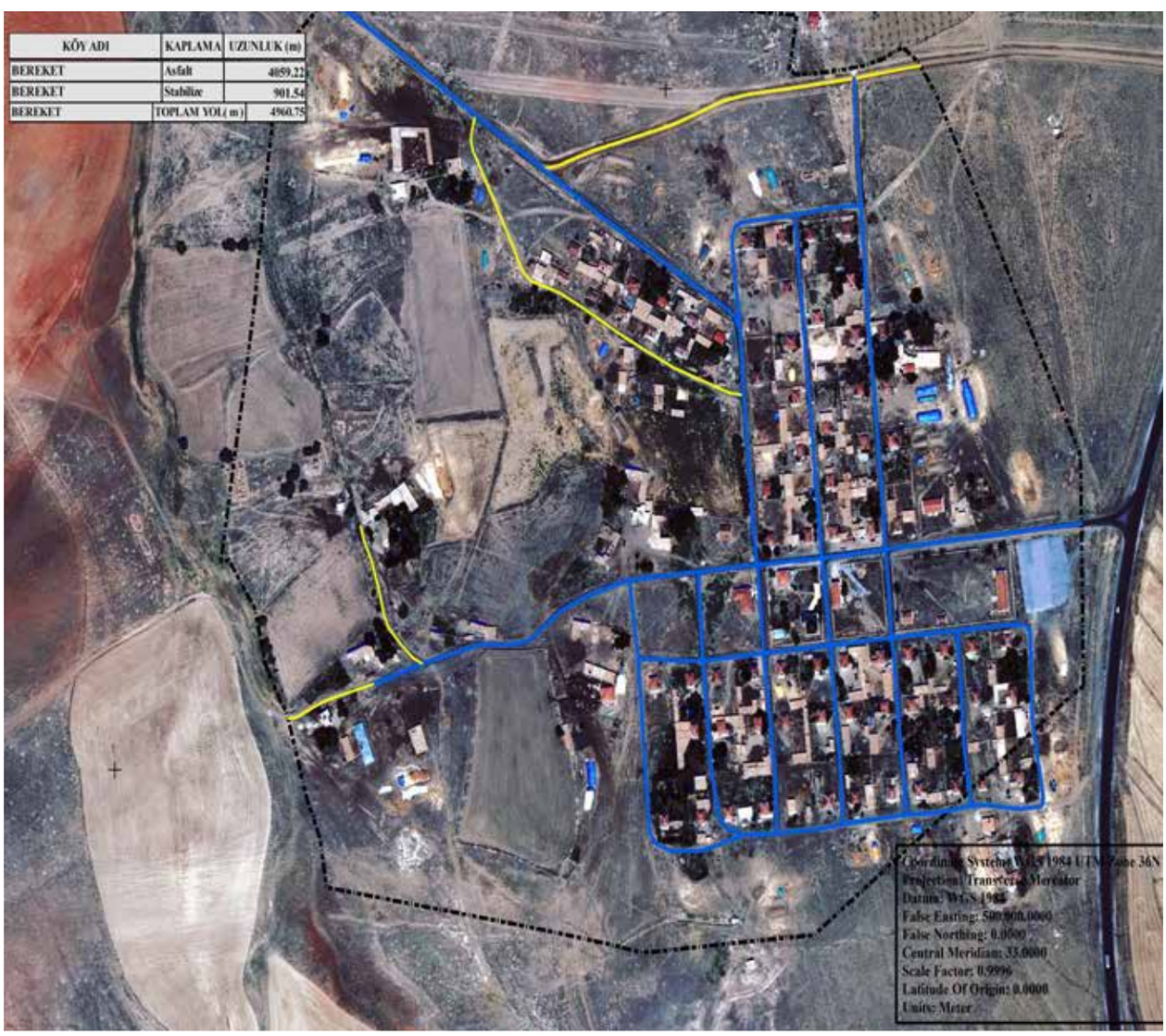

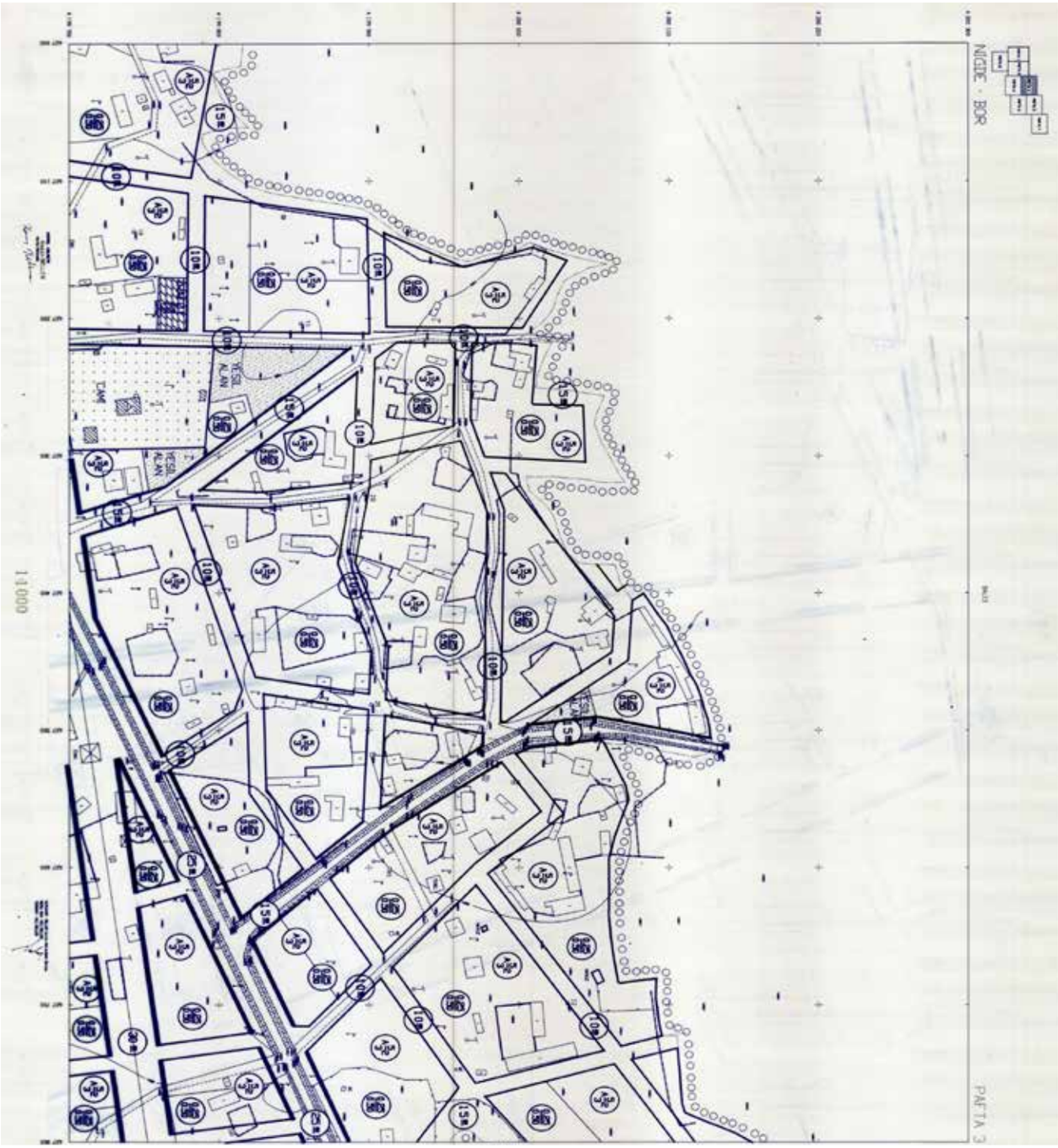

Bugüne Kadar Üretilen Parsellerin İcmali					
Merkez	**Bor**	**Çamardı**	**Ulukışla**	**Çiftlik**	**Altunhisar**
Çarıklı	Balcı (155)	Çukurbağ	Altay	Kula	Akçaören
Fesleğen (135)	Bayat	Demirkazık	Beyağıl	Ovalıbağ	
Güllüce (40)	Kayı	Kocapınar	Emirler	Şeyhler	
Hançerli (266)	Kaynarca	Yelatan	Gedelli		
Yeşilova	Obruk		Hacıbekirli		
Kızılören (48)	Okçu (4)		Hasangazi		
Pınarcık (63)			Hüsniye		
Uluağaç (58)			Şeyhömerli		
Yaylayolu			Tepeköy		
Yeşilburç					
Renk Skalası	**2510 İskan Kanununa Göre Üretilen Parseller**				
	Afet Kanununa Göre Üretilen Parseller				
	Üretilen Parsellerin Bittiği Köyler				

Köy Gelişme Planında Son Durum

İlimizde Köy Gelişim Planı yapımı 33 köyde yapılmış olup, 7 köyde ihale aşamasındadır. 9 köyde ise köy gelişim planı yapılması planlanmaktadır. Köy Gelişim Planı çalışması devam eden 33 köyde halihazır haritalar tamamlanmış olup, planlamaya esas jeolojik etüd çalışması devam etmektedir.

İlçe	İhale Edilen Köyler	İş Artışına Dahil Edilecek Köyler	İhale Yapılacak Köyler
Altunhisar	Akçaören		
	Uluören		
Bor	Seslikaya	Postallı	Gökbez
	Kavuklu		Havuzlu
	Karamahmutlu		
	Bayat		
	Kayı		
	Okçu		
	Havuzlu		
Merkez	Yeşilburç		Özyurt
			Tepeköy
			Tırhan
			Yaylayolu
			Çavdarlı
Çamardı	Elekgölü		Çukurbağ
	Yelatan		Pınarbaşı
	Kavaklıgöl		Burç
	Kavlaktepe		Demirkazık
	Yeniköy		
	Demirkazık		
	Beyazkışlakçı		
Ulukışla	Başmakçı	Hasangazi	Beyağıl
	Çanakçı	Güney	Kılan
	Hüsniye	Tepeköy	Maden
	Ovacık		
	Şeyhömerli		
	Kolsuz		
Çiftlik	Sultanpınarı		
	Ovalıbağ		

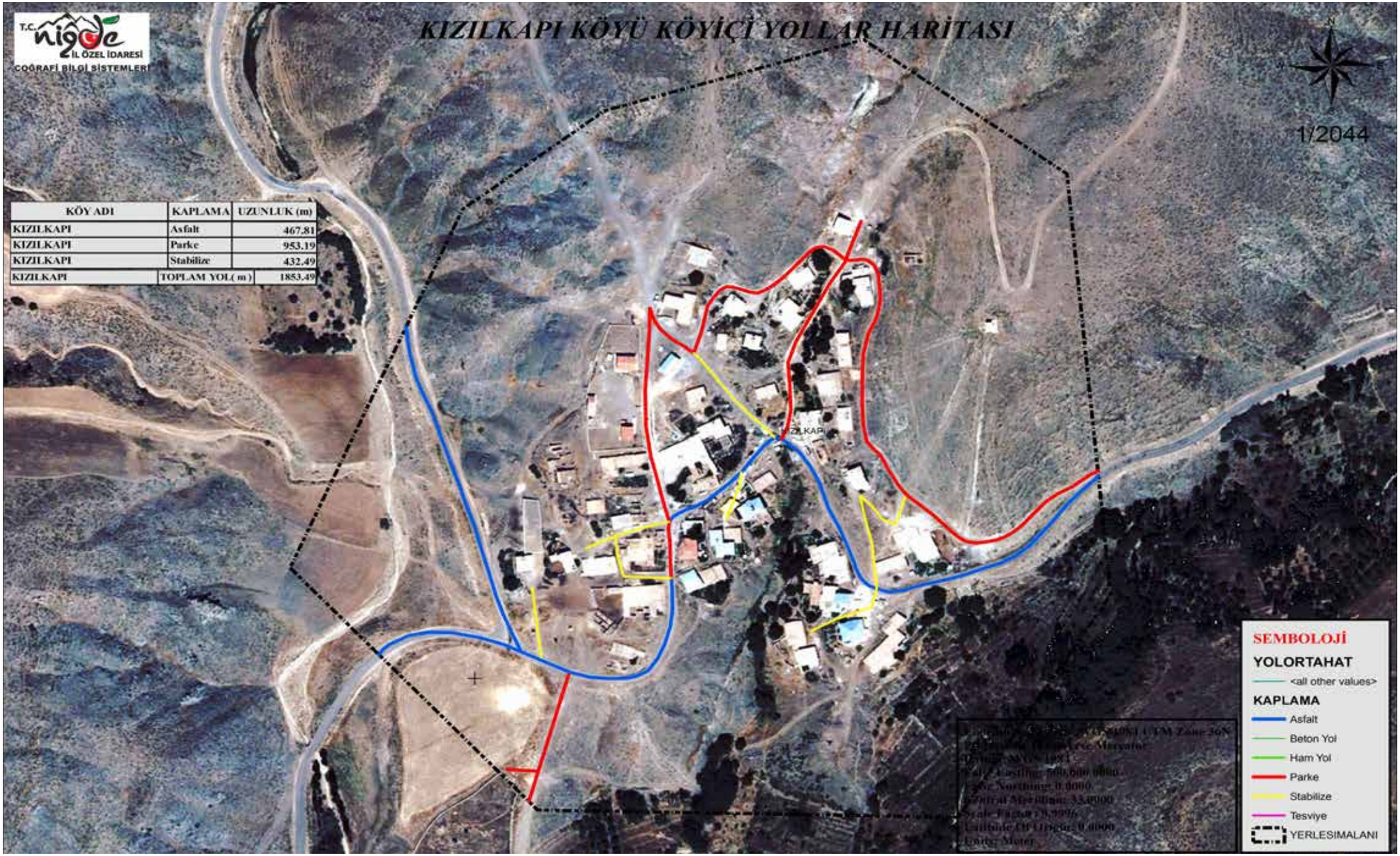

KÖY ADI	KAPLAMA	UZUNLUK (m)
KIZILKAPI	Asfalt	467,81
KIZILKAPI	Parke	953,19
KIZILKAPI	Stabilize	432,49
KIZILKAPI	TOPLAM YOL(m)	1853,49

Köy Yerleşik Alan Genişleme Yapılması Çalışmaları

İlimizde bulunan tüm köylerin yerleşik alan tespiti yapılmış olup, şu an itibariyle 20 köyde (Bereke, Yeşilburç, Gösterli, Gümüş, Alihoca, Horoz, Çifteköy, Porsuk, Beyağıl, Çanakcı, Yelatan, Bekcili, Çukurbağ, Kocapınar, Pınarbaşı, Kavaklıgöl, Celaller, Kula, Çardak, Ovalıbağ) genişletme çalışmaları tamamlanmış olup İl Gıda Tarım ve Hayvancılık Müdürlüğünün görüşü beklenmektedir. Görüş akabinde konu İl Genel Meclisine sunulacaktır. Müdürlüğümüzce köy yerleşik alan genişletmesine ihtiyaç duyulan köyler tespit edilmiş olup, 33 köyde yapılacaktır.

Köy Yerleşik Alan Genişletilmesi Yapılan ve Yapılması Planlanan Köyler		
İlçe	**Yapılan Köylerimiz**	**Yapılması Planlanan Köylerimiz**
Merkez	Yeşilburç	Ağcaşar
	Gösterli	Yarhisar
		Ballı
		Hasaköy
		Himmetli
		Kırkpınar
		Narköy
Bor	Bereke	Halaç
		Karacaören
		Badak
		Emen
		Kılavuz
		Kürkçü
Ulukışla	Gümüş	Başmakçı
	Alihoca	Ünlüyaka
	Horoz	Kozluca
	Çifteköy	Ovacık
	Porsuk	Ardıçlı
	Beyağıl	Elmalı
	Çanakçı	İmrahor
		Karacaören
		Katrancı
		Tabaklı
		Toraman
Çamardı	Yelatan	Çardacık
	Bekçili	Mahmatlı
	Çukurbağ	Orhaniye
	Kocapınar	Sulucaova
	Pınarbaşı	Ören
	Kavaklıgöl	Üçkapılı
	Celaller	
Çiftlik	Kula	
	Çardak	
	Ovalıbağ	
Altunhisar	Akçaören	

ÖLÇEK:1/1000
3 Kat
5 KAT
DÜKKAN
3 Kat
5 KAT
5 KAT
3 Kat
5 KAT
3 Kat
5 KAT
DÜKKAN
DÜKKAN
PARK
TİCARET
ORTAÖĞRETİM
PARK
PARK
ÇARŞI
CAMİ
5 KAT
3 KAT
5 KAT
5 KAT
5 KAT
3 KAT
3 KAT
3 KAT
İLKÖĞRETİM
5 KAT
5 KAT
3 KAT
5 KAT
5 KAT
ÇARŞI
SOSYAL KÜLTÜRE
PARK
3 KAT
PARK
ÇARŞI
3 KAT
PARK
ANIT VE SERG
ALANI
E=0.20
PARK

18. Madde Uygulaması

İlimiz merkez ve ilçelere bağlı 17 köyde 3194 sayılı İmar Kanunun 18. madde uygulaması ihalesi yapılmış olup, çalışmaları devam etmektedir. 3 köyde yapılaşmamış alan olmadığından yapılaşmış alandan yeni yer belirlenecektir. 3 köyde de imar planı revizyonu yapılarak akabinde 18. madde uygulaması yapılacaktır.

İHALE EDİLEN KÖYLER			İŞ ARTIŞI İLE İHALEYE DAHİL EDİLEN KÖYLER		
İlçe	**Köy**	**Alan (m2)**	**İlçe**	**Köy**	**Alan (m2)**
Merkez	Fertek	2.662.427	Merkez	Çavdarlı	220.791
	Ovacık	425.029			
	Koyunlu	1.169.059		Kayırlı	134.153
	Elmalı	214.132			
Ulukışla	Darboğaz	408.704		Hacıbeyli	113.207
	Kılan	732.421			
				Dikilitaş	103.000
	Çiftehan	300.626			
Çamardı	Burç	436.995			
	Bademdere	487.450			
Bor	Karanlıkdere	291.180			
	Kızılca	384.961			
Altunhisar	Yakacık	188.304			
	Yeşilyurt	161.296			

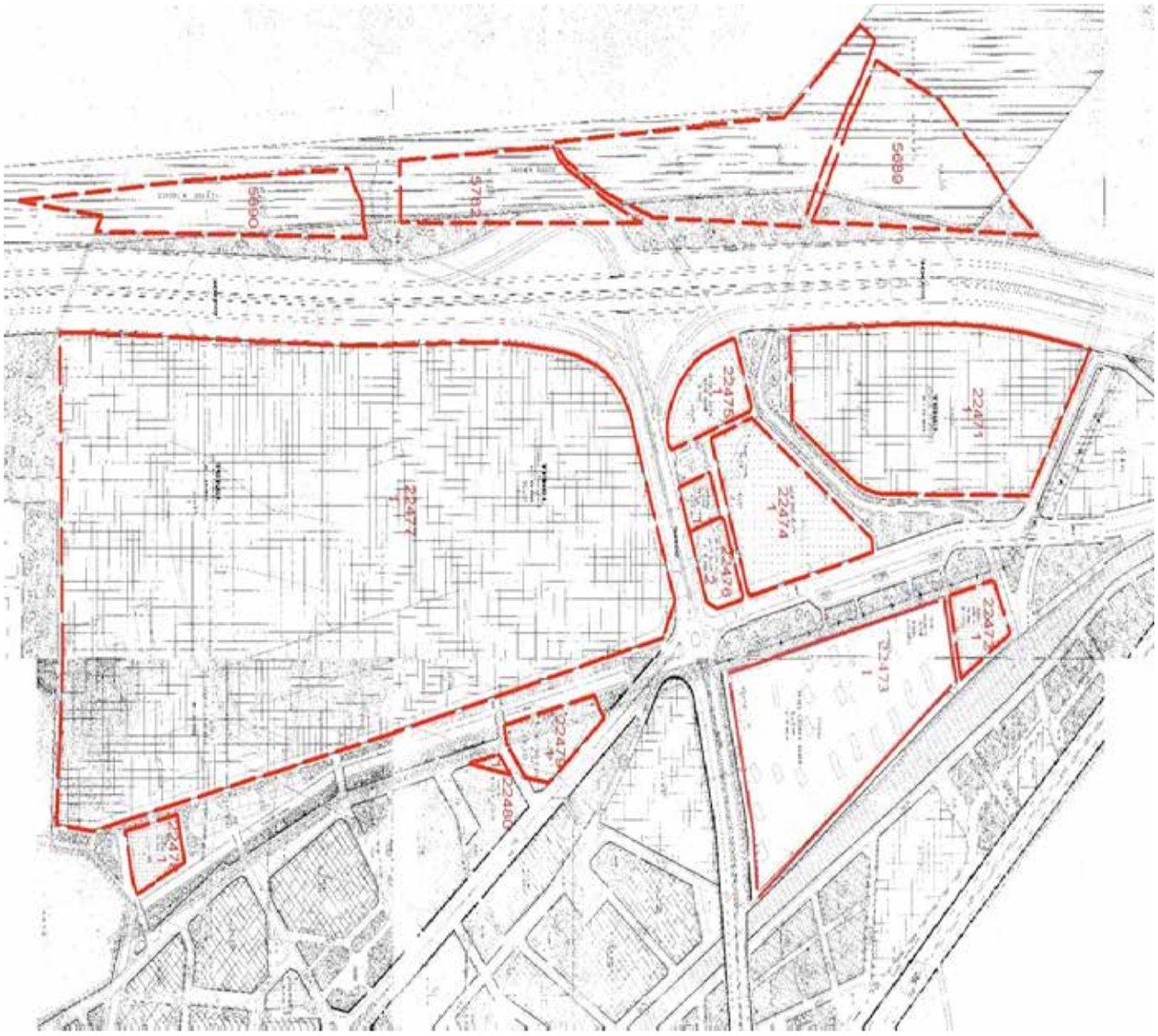

Tip Proje Desteği

Vatandaşlarımızın köylerde yaptıracak oldukları konutlar için vatandaşlarımızı mimari proje maliyetinden kurtarmak amacıyla Çevre ve Şehircilik İl Müdürlüğü'nden 50 adet konut projesi tedarik edilmiştir. Bununla birlikte yeni tip proje çalışmaları devam etmekte olup bu projeler ücretsiz olarak vatandaşlarımızın hizmetine sunulmaktadır. Bu projeler CD ortamında Kaymakamlıklara da gönderilmiş olup, köylerimizde bulunan vatandaşlar projeleri bila bedel Kaymakamlıklardan da alabilmektedir.

Coğrafi Bilgi Sistemi

İdaremiz CBS çalışmalarına 2013 yılı haziran ayında başlamış. Öncelikle 1 adet CBS Server ve donanımları, 3 adet Desktop PC ArcGISfor Server yazılımı KÖYDES CBS veritabanı satın alınmıştır. Esri Türkiye firmasından belirli aralıklarla ArcGISfor Desktop giriş eğitimi, ArcGISfor Server, KÖYDES veri tabanı eğitimleri alınmış ve ihtiyaç duyuldukça alınmaya devam edilmektedir.

2014 yılı mart ayı itibariyle veri işleme ve KÖYDES veri tabanı çalışmalarına başlanmış, öncelikle kadastro Müdürlüğü ile yoğun bir işbirliği yapılarak köy, belde, ilçe ve il sınırları sayısallaştırılmış ve CBS veri tabanımıza aktarımı tamamlanmıştır.

Kurumlardan alınan verilerle köy-mahalle envanteri oluşturulmuş, İlimiz köylerinin nüfus, çiftçi sayısı, hayvan sayısı, sağlık ocağı, okul, kültür varlıkları ve daha birçok sözel veri veritabanımıza aktarılmış ve dinamik olarak sorgulanabilmektedir.

Harita Genel Komutanlığı'ndan TOPO25 vektörel verileri ve OrtofotoRaster verileri satın alınmıştır.

TOPO25 ve Ortofoto haritalar, başta yol ağlarımızı oluşturmakta olmak üzere oluşturacağımız birçok haritada temel altlık olarak kullanılacaktır. Ayrıca üç boyutlu sayısal yükseklik modelleri oluşturmak ve analiz etmemiz içinde kullanılmaktadır.

Harita Genel Komutanlığından alınan veriler her ne kadar Yolları oluşturmakta işimizi kolaylaştırmış olsa da yeni açılan yolların ölçümleri CBS ekibimiz tarafından yapılarak veri tabanına aktarılmıştır.

Karayolları, köy bağlantı yolları grup ve münferit köy yolları sayısallaştırılmış ve veri tabanına aktarılmıştır. Yol ağlarımızın oluşması özellikle rota hesaplamaları ve köy yollarıyla ilgili her türlü planlamada bizlere çeşitli analizler yapma imkanı kazandırmıştır.

2014 yılı içerisinde ilimizdeki tüm köy yollarının CBS veri tabanımıza aktarımı tamamlanmış ve kısa bir zaman sonra web ara yüzümüzde sorgulanabilir hale gelecektir.

İçme suyu şebekeleri ve su depoları, kanalizasyon şebeke ve depoları, tarımsal sulama göletleri, sulama alanları ve şebekeleri, köy yerleşim alanları ile ilgili İl Özel İdaremiz arşivinde bulunan projeleri tarama sayısallaştırma çalışmalarımız devam etmektedir. Bu verilerin bir çoğu koordinatsız ve kroki niteliğinde olduğu için 2015 yılı içerisinde arazi çalışmaları ile desteklenerek sayısallaştırması tamamlanacak, veri tabanımıza aktarılacaktır.

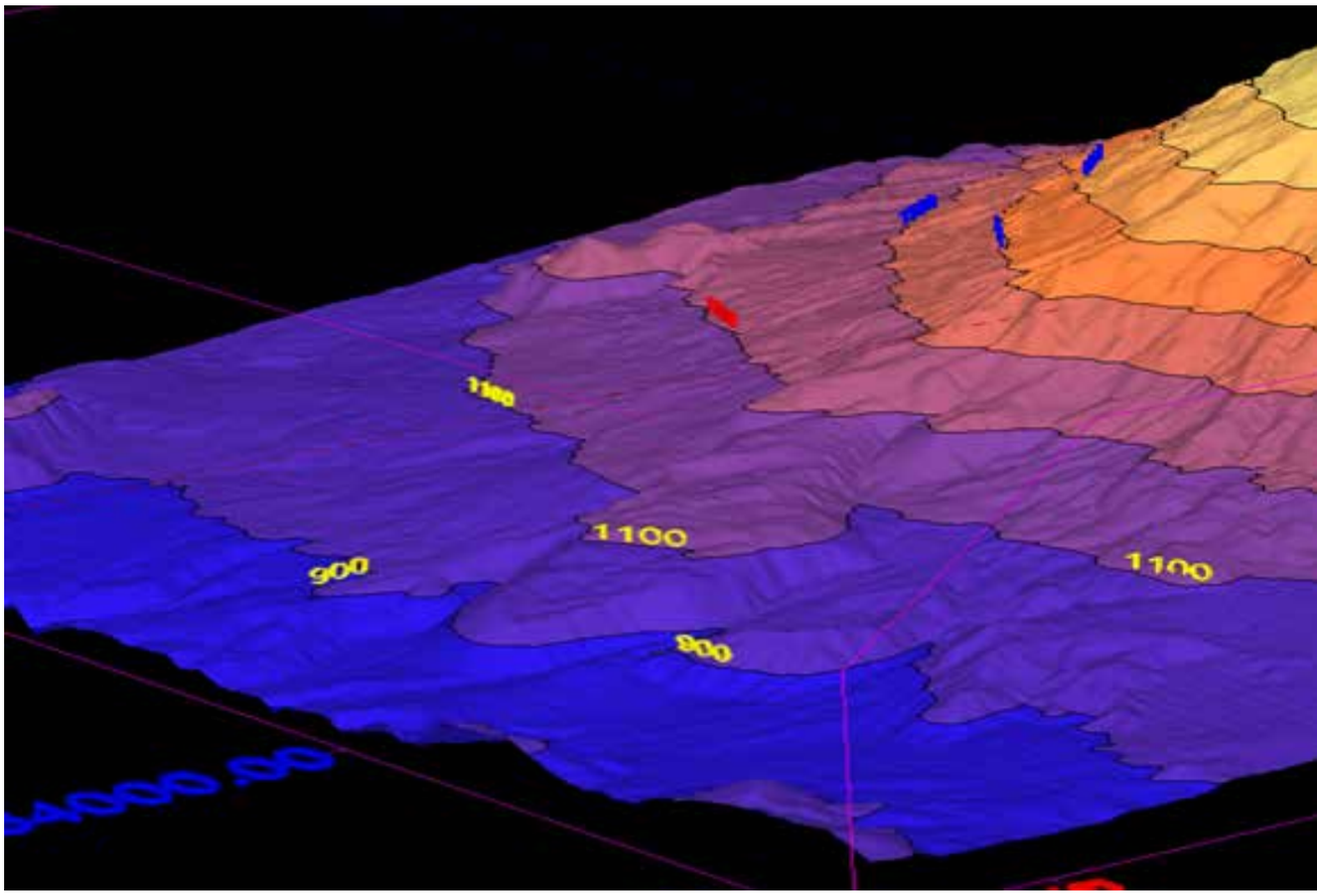

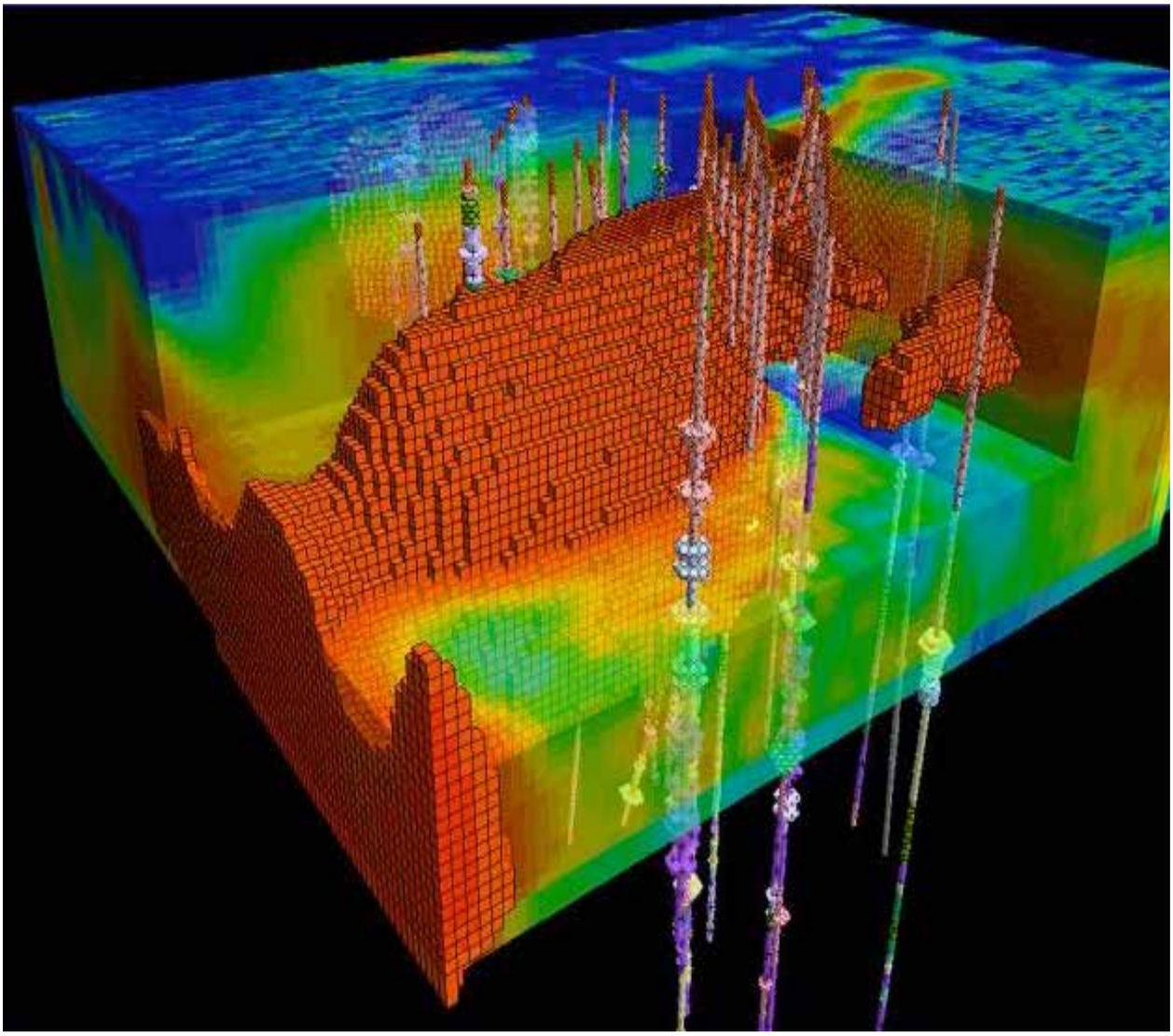

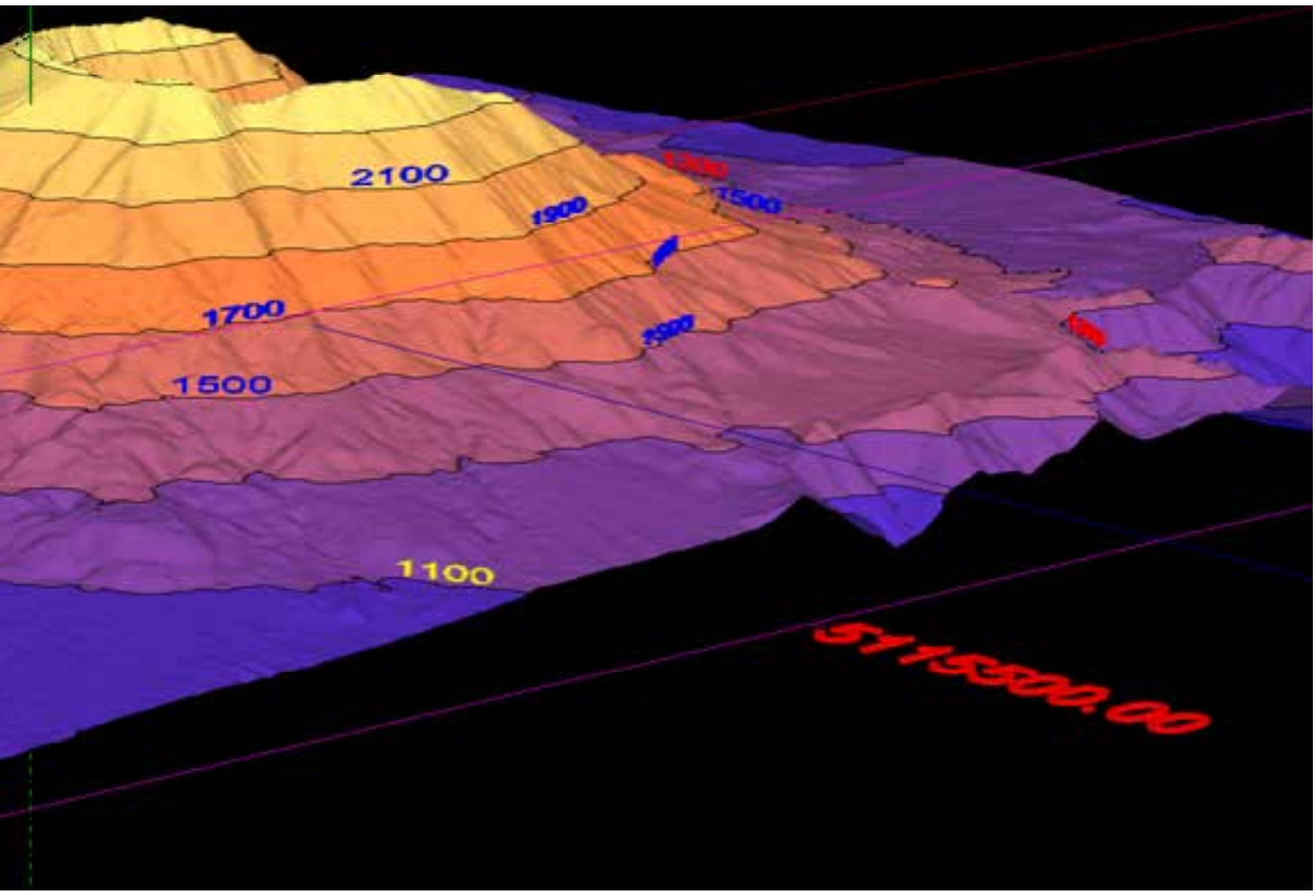
2100
1900
1500
1700
1500
1100
5115000.00

Tarımsal Hizmetler Müdürlüğü

Tarımsal Hizmetler Müdürlüğü Personeli ve İcmali

Ünvan	Kişi
Müdür	1
Memur	8
İşçi	10
Toplam	**19**

İlimizde Tarımsal Sulama

İlimizin toplam arazi varlığı 7.254.000 hektardır. Bu alanın 372.460 hektarı çayır mera, 40.767 hektar orman ve funda, 5.792 hektarı yerleşim yeri ve sanayi alanı, 140 hektarı göller, 31.214 hektar ise taşlık, kayalıktır.

Niğde İl'inde 275.783 hektar alanda tarım yapılmaktadır. Bu alanın 118.832,5 hektar (Toplam tarım alanının % 43'ü) sulanırken, 156.950,5 hektar (Toplam tarım alanının % 57'si) da ise kuru tarım yapılmaktadır.

İdaremizce geçmişten günümüze kadar sulamaya açılan saha 48.660,81 hektardır.

Niğde İli'nde mevcut su rezervi ile sulanabilecek alan en fazla 209.186 hektardır. Halen fiilen sulanan yaklaşık 118.832,5 hektara ilave olarak en fazla 90.353,5 hektar daha sulamaya açılacak alan vardır.

Toprak ve Su Kaynakları Yatırımları

2013 Yılında Merkez İçmeli Göleti'nin sari ihale edilmesi, Ulukışla Tekneçukur YÜS Pompajla Sulama Tesisi'nin elektrik projesinin onayının beklenmesi ile, Çamardı Maden Mahallesi, Merkez Gümüşler, Çamardı Elekgölü ve Merkez Dündarlı-Hacıbeyli YÜS Sulama Tesisleri'nde tadilat ile keşif artışı olmuş ve süre uzatımı ile 2014 Yılına devretmişlerdir. Her altı iş de 2014 inşaat sezonu içerisinde bitirilmişlerdir.

2014 yılı için Niğde İl Özel İdaresi Tarımsal Hizmetler Müdürlüğü'nce tarımsal desteklemeler dahil toplam 31 adet iş, yatırım programına alınmıştır. 31 adet işin 6 adedi mal ve hizmet alımı 25 adedi sulama ve gölet inşaatı olup; ihale bedeli KDV dahil 22.829.362,99 TL'dir. Bu işlerden Ulukışla Alihoca YÜS Sulama Tesisi proje tadilatı nedeniyle, Merkez Değirmenli Göleti ve Kapalı Sistem Sulama Tesisi ile Sulama Projesi Yapımı Hizmet Alımı işi ise sari ihaleli olduğundan tamamlanamamış

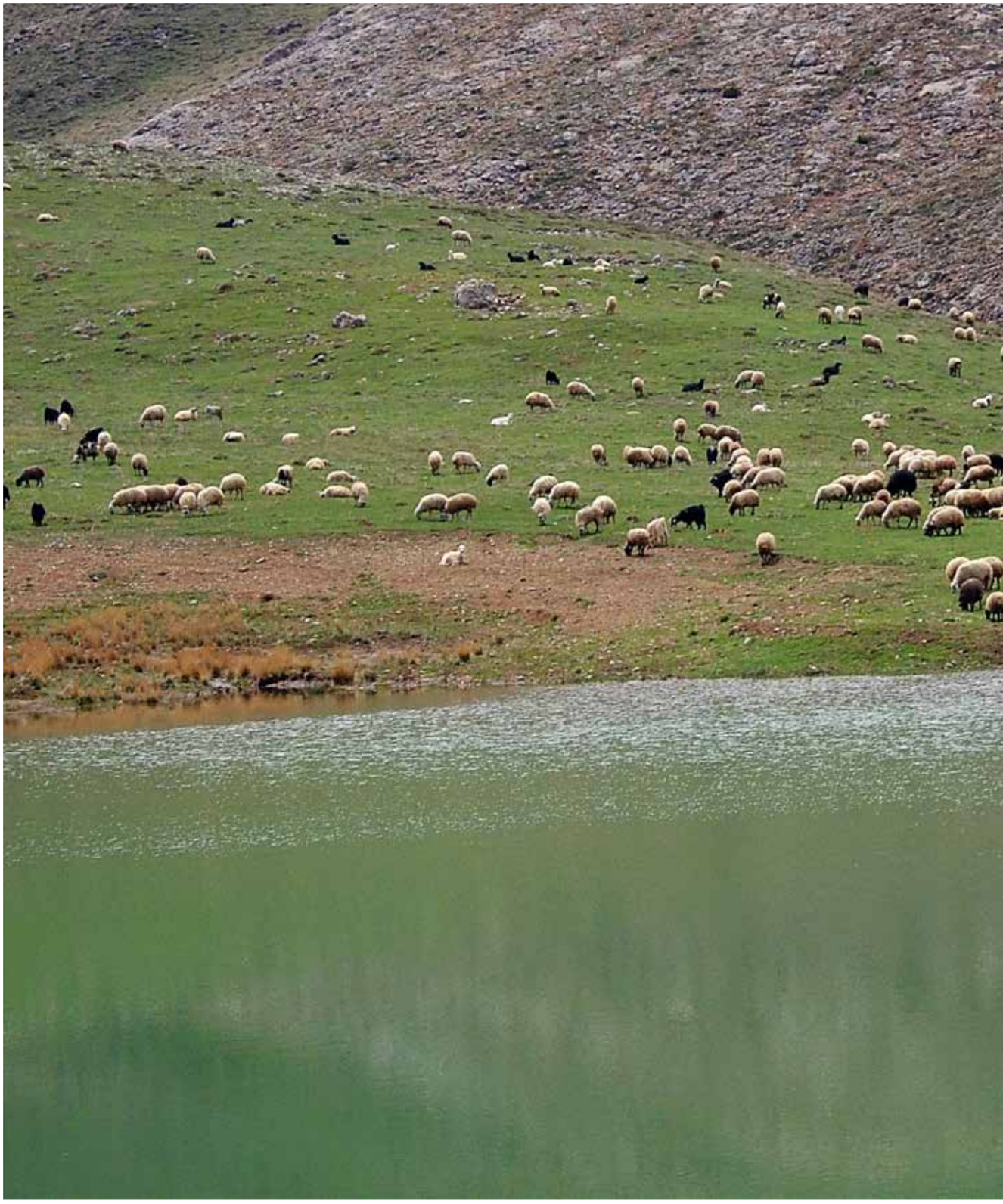

ve devri yapılarak 2015 yılında inşaatı tamamlanmak üzere uygun devrettirilmiştir. Diğer işlerimiz ise 2014 yılı içerisinde tamamlanarak geçici kabulleri yapılmıştır.

2014 yılında İl Özel İdaresi Özkaynaklarından 11 adet (mal ve hizmet alımı ile sulama projesi) proje uygulanmış, 544.126,32 TL; Konya Ovası Projesi (KOP) kaynaklarından 14 proje uygulanmış ve 16.612.674,55 TL ödenek ve 2012 yılından devreden işlerle, ihale ilanı vs. yapılan ödemelere ait 2.285.297,28 TL ödenek kullandırılarak toplam 19.442.098,67 TL karşılığında 31 adet mal ve hizmet alımı ile gölet ve sulama projesi gerçekleştirilmiştir.

2014 Yılı çalışma sezonu içerisinde gerçekleştirilen projelerin ödenek kaynaklarına göre listesi aşağıda sunulmuştur.

KOP

Tarımsal Sulama Faaliyetleri

İdaremiz tarımsal sulama alt yapısında 2014 yılında 28 adet proje/mal alımı/iş yapmıştır. Bu çalışmalar neticesinde 2.306,5 Hektar alan sulamaya açılmış ve 1.434 çiftçi ailesinin istifadesine sunulmuştur. Yapılan bu çalışmalar aşağıdaki tabloda özetlenmiştir.

İşin Cinsi	Adet
Sulama Göleti	2
Kapalı Sistem Sulama Projeleri	15
Havuz, Sıvat Yapımı ve Derivasyon Tesisi	6
Mal ve Hizmet Alımı	5
Toplam	**28**

Tarımsal Sulama Faaliyetleri

İdaremiz tarımsal sulama alt yapısında 2014 yılında 28 adet proje/mal alımı/iş yapmıştır. Bu çalışmalar neticesinde 2.306,5 Hektar alan sulamaya açılmış ve 1.434 çiftçi ailesinin istifadesine sunulmuştur. Yapılan bu çalışmalar aşağıdaki tabloda özetlenmiştir.

Yılı	2009	2010	2011	2012	2013	2014
Projelerin Yaklaşık Maliyeti (TL)	7.399.600	2.055.620	20.620.879	20.257.415	37.192.565	32.878.366
Projelerin İhale Bedeli (TL)	2.143.934	3.586.499	10.500.000	11.040.224	21.246.808	20.215.155
Yapılan Harcama (TL)	2.143.934	3.586.499	10.225.456	9.655.978	16.100.000	21.585.376

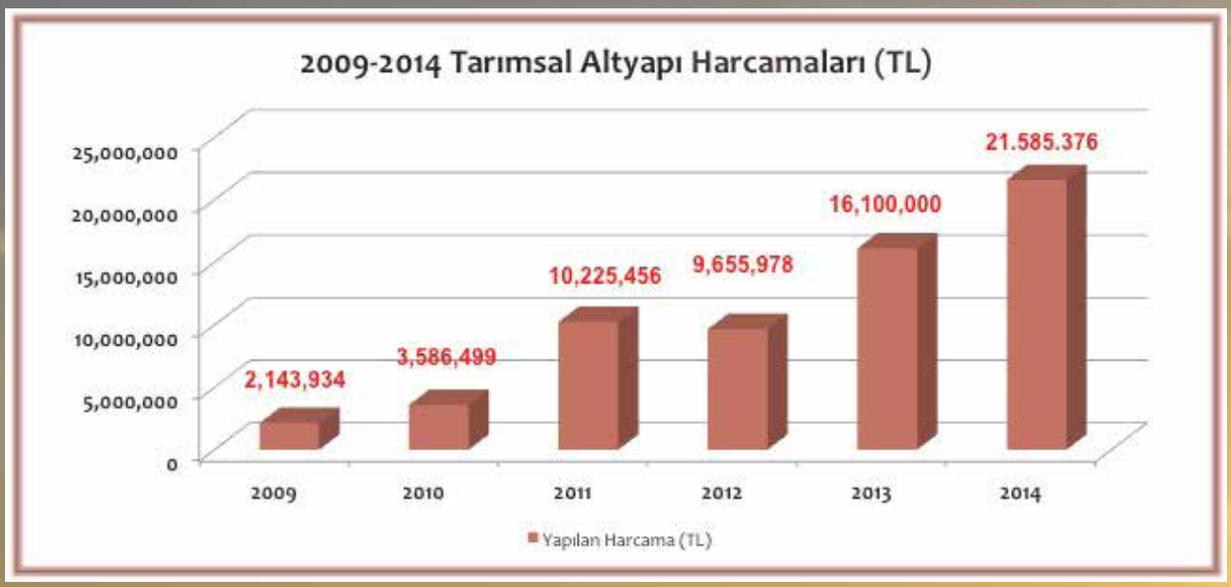

Fotoğraf: Fatih Kızılkaya / ***Hacıbeyli***

İl Özel İdaresi Öz kaynaklarından Yapılan Projeler

Sıra	Projenin Adı	Türü	Harcama (TL)	Açıklamalar
1	Bor-Gökbez	YÜS Sulama Tesisi	25.960,00	İş Bitti
2	Çamardı-Celaller	Gölet Derivasyon Tesisi	153.400,00	İş Bitti
3	Çamardı-Kavaklıgöl	Gölet Derivasyon Tesisi	37.760,00	İş Bitti
4	Altunhisar-Çömlekçi	Havuz ve Sıvat Yapımı	90.860,00	İş Bitti
5	Çiftlik-Kula	Havuz ve Sıvat Yapımı	99.828,00	İş Bitti
6	Çamardı-Elekgölü	YÜS Sulama Tesisi	62.046,08	İş Bitti
7	Merkez-Dündarlı-Hacıbeyli	YÜS Sulama Tesisi	334.065,08	İş Bitti
Toplam			**803.919,16**	

KOP Ödeneğinden Yapılan İşler

Sıra	Projenin Adı	Türü	Harcama (TL)	Açıklamalar
1	Merkez-Gümüşler	YÜS Sulama Tesisi	846.806,86	İş Bitti
2	Çamardı-Maden Mahallesi	YÜS Sulama Tesisi	77.684,95	İş Bitti
3	Ulukışla-Tekneçukur	YÜS pompajla Sulama Tesisi	78.757,24	İş Bitti
4	Merkez-İçmeli	Sulama Göleti	885.937,59	İş Bitti
5	Bor-Gökbez	Göletten Sulama Tesisi	702.511,29	İş Bitti
6	Merkez-Uluağaç	Kazı Göleti ve Sulama Tesisi	578.200	İş Bitti
7	Ulukışla-Porsuk	Göletten Sulama Tesisi	2.586.446,95	İş Bitti
8	Bor-Bahçeli	Göletten Sulama Tesisi	508309,32	İş Bitti
9	Çamardı-Eynelli	Göletten Sulama Tesisi	428.676,86	İş Bitti
10	Çamardı-Kocapınar	YÜS Sulama Tesisi	326.314,85	İş Bitti
11	Çamardı-Üçkapılı	Göletten Sulama Tesisi	846.499,99	İş Bitti
12	Ulukışla-Alihoca	YÜS Sulama Tesisi	1.311.217,69	2015 Devretti
13	Ulukışla-Gümüş	Gölet Gövde Dolgusu ve Sulama Tesisi	1.121.000	İş Bitti.
14	Ulukışla-Çifteköy	YÜS Sulama Tesisi	2.360.000	İş Bitti
15	Çamardı-Merkez Hacıosman-hanı	YÜS Sulama Tesisi	1.219.616,14	İş Bitti
16	Merkez-Sazlıca	YÜS Sulama Tesisi	3.041.923,47	İş Bitti
17	Merkez-Kırkpınar	YÜS Sulama Tesisi	1.227.957,99	İş Bitti
18	Merkez-Değirmenli	KÖS Göleti ve Sulama Tesisi	354.000	2015 Devretti
Toplam			**18.501,861**	

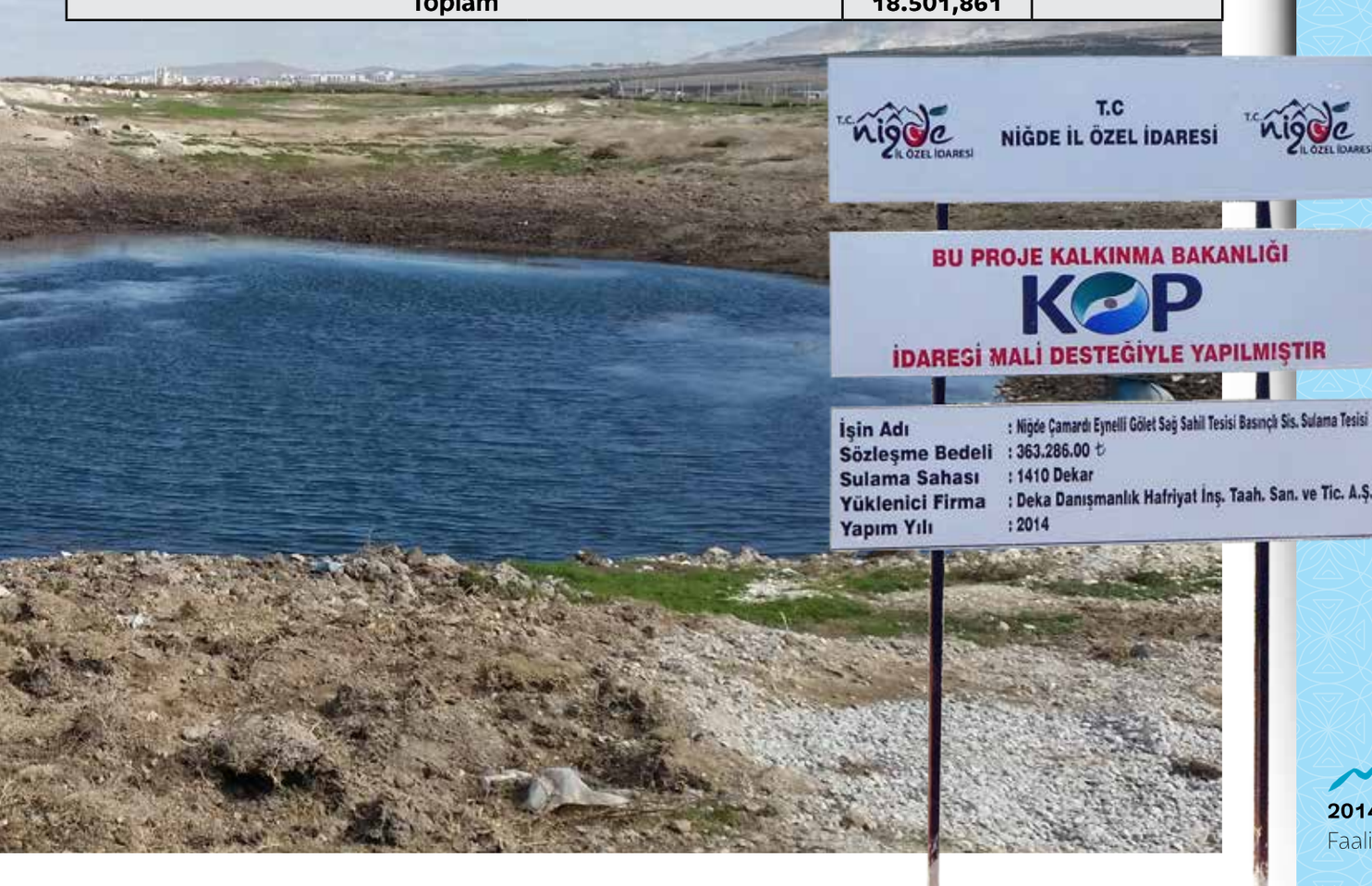

Laboratuvar

Niğde İl Özel İdaresi tarafından 2014 yılında da tarımsal desteklemelere önem verilmiş; çiftçilere toprak analizi için laboratuar malzeme alımları gibi çeşitli çalışmalarda bulunmuştur. 2014 yılı içerisinde tarımsal desteklemelere 136.318,32 TL kullanılmıştır. Toprak Analiz Laboratuarında ise 1573 adet toprak numunesi ve 9 adet sulama suyu numunesi analiz edilerek çiftçilerimize sonuçları verilmiştir. Ayrıca 2013 yılında laboratuarımıza alınan toprak bünyesini belirleme cihazları ile de 22 adet toprak numunesi analiz edilerek bünye sınıfı belirlenmiştir.

Tarımsal Desteklemeler

Sıra No	Desteklemenin Niteliği	Desteklemenin Tutarı (TL)
1	Toprak Tahlil Laboratuarına Hizmet Alımı	2.029,60
2	Toprak Tahlil Laboratuarına Mal Alımı	5.155,42
3	Toprak Tahlili Hizmet Alımı-2	3.624,96
4	Toprak Koruma Projesi Hizmet Alımı	9.174,50
5	Sulama Projesi Yapımı Hizmet Alımı	116.333,84
Toplam		**136.318,32**

DSİ İle Önsözleşme Yapan Kooperatifler

Devlet Su İşleri Genel Müdürlüğü Niğde İl Özel İdaresi ve ilgili kooperatifler arasında protokol yapılarak 15 yıl vadeli 3 yıl geri ödemisiz 0 faizle ödenmek üzere sulama sistemlerinin kapalı sisteme dönüştürülmesi projesi idaremiz eliyle yürütülmektedir. Bu çerçevede 2014 yılında 3 kooperatifin sulama sistemi kapalı sisteme dönüştürülmüştür.

YAS Kooperatifleri Yağmurlama Projeleri İçin DSİ Ön Sözleşmelerinde ilimizde 9 kooperatif sözleşme imzalamış durumdadır. Bu kooperatiflerden 2014 yılı içerisinde üçünün işi tamamlanmış olup, bilgileri aşağıda gösterilmiştir. 2015 yılında da 3 kooperatif planlamaya alınmıştır.

Sıra	Kooperatifin Adı	Yaklaşık Maliyet (TL)	İhale Bedeli (TL)	Harcama (TL)	Açıklama
1	Niğde Bor Aliyer YAS Sulama Tesisi	1.510.400	760.425	714.883	Bitti
2	Niğde Bor Karanlıkdere YAS Sulama Tesisi	2.151.158	1.031.320	1.015.304	Bitti
3	Niğde Çiftlik Ovalıbağ YAS Sulama Tesisi	770.348	428.645	419.742	Bitti
Toplam		**4.431.906**	**2.220.391**	**2.149.930**	

DSİ İle Önsözleşmeli 2015 Yılında Yapılması Planlanan Projeler

D.S.İ İle önsözleşmeli 2015 yılında yapılması planlanan projeler aşağıda gösterilmiştir.

Sıra	Kooperatifin Adı
1	Niğde Bor Balcı YAS Sulama Tesisi
2	Niğde Bor Kaynarca YAS Sulama Tesisi
3	Niğde Bor Kayı YAS Sulama Tesisi

Fotoğraf: Fatih Kızılkaya / ***Hacıbeyli***

Yol ve Ulaşım Hizmetleri Müdürlüğü

Yol ve Ulaşım Hizmetleri Müdürlüğü Personel ve İcmali

Ünvan	Kişi
Müdür	1
Memur	4
İşçi	11
Toplam	**16**

Faaliyet Özeti

Yol ve Ulaşım Hizmetleri Müdürlüğü, 2014 yılında da yol ağında yer alan yolların standartlarını daha iyi seviyeye çıkarmak ilkesiyle birinci ve ikinci kat asfalt sathi kaplama, stabilize, onarım, asfalt bakım (Yama), greyderli bakım ve sanat yapısı çalışmalarını başarı ile devam ettirmiştir.

Bu kapsamda, İçişleri Bakanlığı Mahalli İdareler Genel Müdürlüğü'nün talimatları doğrultusunda köy yolları ağındaki birinci derece ham ve tesviye sınıflı yollar asgari stabilize yol standardına yükseltilmiştir.

Özel İdare imkanları ile 75.136.126,84 TL'lik yaklaşık maliyete karşılık gelen 187 kilometre 1. kat, 63 kilometre 2. kat asfalt kaplama, 1.285 kilometre asfalt bakım (Yama), 137 kilometre onarım, 134 kilometre stabilize kaplama, 147 kilometre malzemeli bakım, 2.974 kilometre greyderli bakım, 4.245 kilometre arazi yolları greyderli bakımı, 217 kilometre arazi yolu yapım, bakım ve onarım (yeni yol açma, genişletme, güzergah değişikliği) çalışmaları ile sanat yapıları, soyulmayı önleyici asfalt katkı malzemesi, yol butonu, basit mesafeli köprü koruyucu oto korkuluk, omega direk profili, beyaz reflektif folyo, korkuluk profili, trafik işaret ve levhaları ile araç sayım cihazı gibi malzeme alımı işleri 9.557.401,84 TL'lik ödenek ile tamamlanmıştır.

Ayrıca; talepler doğrultusunda protokollü olarak 36 kilometre 1. kat asfalt kaplama, 3 kilometre 2. kat asfalt kaplama, 1,5 kilometre stabilize kaplama çalışmaları gerçekleştirilmiştir.

Sanat yapıları çalışmaları kapsamında da, ihtiyaçlar doğrultusunda köy yollarımızda muhtelif ebatlarda 2.113 metre beton büz ve 216 adet prefabrik kutu menfez kullanılmıştır.

Yine müdürlüğümüz sorumluluğunda olan karla mücadele çalışmaları kapsamında, mağduriyetlerin yaşanmaması adına idarenin tüm araç ve operatörlerinin seferberliği ile yaklaşık 2.115 kilometre yolda karla mücadele çalışması titizlikle gerçekleştirilmiştir. Yapılan bu çalışmalar neticesinde 2014 yılı sonu itibariyle Niğde ili köy yollarının cins bakımından envanteri aşağıdaki tablodaki gibi oluşmuştur.

İlçe	Asfalt Kaplama	Stabilize Kaplama	Tesviye	Ham Yol	Parke Kaplama	Toplam
Merkez	366	278	65	56	77	842
Altunhisar	76	60	6	0	18	160
Bor	317	132	62	9	21	541
Çamardı	182	175	37	40	23	457
Çiftlik	107	76	1	0	25	209
Ulukışla	378	216	127	30	67	818
Toplam	**1.426**	**937**	**298**	**135**	**231**	**3.027**

2014 Yılı Yol Yatırım Projeleri İcmali

Projenin Niteliği	Proje Limiti (Km)	Yaklaşık Maliyet (TL)
1. Kat Asfalt Kaplama	223	23.638.000
2. Kat Asfalt Kaplama	66	1.914.000
Onarım-Tesviye	137	5.206.000
Stabilize Kaplama	136	4.624.000
Malzemeli Bakım	147	4.998.000
Asfalt Bakım (Yama)	1.285	5.940.555
Greyderli Bakım	2974	7.226.820
Arazi Yolları Onarım-Tesviye	217	8.246.000
Arazi Yolları Greyderli Bakım	4.245	10.315.350
Sanat Yapıları	2.107 metre beton boru ve 216 adet menfez	304.230,67
Trafik işleri levhası	Muhtelif cins ve ebatta malzeme	216.182,30
Diğer Alımlar	DOP	36.988,87
Karla Mücadele	1.202 Km	1.442.400
Toplam		**74.108.526,84**

2014 Yılı Mali Analizi

Toplam 74.108.526,84 TL yaklaşık maliyetli iş 9.360.407,71 TL harcama yapılarak tamamlanmıştır. Harcama rakamlarına ilişkin detaylar aşağıda tabloda gösterilmiştir

İşin Adı	Harcama (KDV Dahil TL)
Bitümlü Malzeme Alımı	8.973.576,97
Sanat Yapıları Alımı	193.207,30
Asfalt Katkı Maddesi Alımı (DOP)	17.552,50
Basit Köprü Oto Korkuluk Temin ve Montaj İşi	27.927,60
Omega Direk Pofili ve Reflektif Folyo Alımı	10.620,00
Yol Butonu Alımı	973,50
Korkuluk Profili Alımı	1.973,20
Trafik İşaret ve Levhaları Alımı	90.281,80
Mutlu Beton Boru Alımı	13.239,60
Asfalt Katkı Maddesi Alımı (DOP)	17.310,60
Araç Sayım Cihazı Alımı	13.744,64
Toplam	**9.360.407,71**

1. Kat Asfalt Kaplama

2014 yılında İl Özel İdaresi Projeleri ödeneğinden, 19.822.000,00 TL yaklaşık maliyetli, 187 kilometre 1. kat asfalt kaplama işi yapılarak hizmete sunulmuştur. İşlere ait icmal ve detaylar yanda gösterilmiştir:

1.Kat Asfalt Kaplama İcmali	
İlçe	Uygulama (Kilometre)
Merkez	67
Altunhisar	2
Bor	41
Çamardı	22
Çiftlik	16
Ulukışla	39
Toplam	**187**

1. Kat Asfalt Kaplama İşleri

Sıra	İşin Adı	İlçe	Program (Kilometre)	Uygulama (Kilometre)	Yaklaşık Maliyeti (TL)
1	İl Yolu İltisaklı Kırkpınar Köyü Ana Yolu	Merkez	1	1	106.000
2	09 Kontrol Kesim Numaralı Köy Yolu İltisaklı (Uluağaç) – Değirmenli Yolu	Merkez	6	6	636.000
3	28 Kontrol Kesim Numaralı Köy Yolu İltisakı (İçmeli) – 25 Kontrol Kesim Numaralı Köy Yolu İltisakı (Dikilitaş-Dündarlı)	Merkez	3	3	318.000
4	Hacıbeyli – Dündarlı Yolu	Merkez	5	5	530.000
5	Elmalı – Çamardı İlçe Hududu (Eynelli Yolu)	Merkez	1	1	106.000
6	Kayırlı – Gösterli Yolu	Merkez	3	3	318.000
7	Fertek – Niğde Organize Sanayi Bölgesi (Büyük Onarım)	Merkez	2	2	212.000
8	Koyunlu – İl Yolu İltisakı (Birko) (Büyük Onarım)	Merkez	1	1	106.000
9	Aşlama Köy İçi	Merkez	1	1	106.000
10	Çarıklı Köy İçi (Büyük Onarım)	Merkez	2	2	212.000
11	Kızılören Köy İçi	Merkez	1	1	106.000
12	Gösterli Köy İçi (Büyük Onarım)	Merkez	1	1	106.000
13	Çayırlı Köy İçi	Merkez	10	10	1.060.000
14	Dikilitaş Köy İçi (1 Kilometresi Büyük Onarım)	Merkez	4	4	424.000
15	Elmalı Köy İçi	Merkez	8	8	848.000
16	Fertek Köy İçi (Vuslat Evleri)	Merkez	1	1	106.000
17	Ovacık Köy İçi	Merkez	6	6	636.000
18	Kayırlı Köy İçi	Merkez	8	8	848.000
19	10 Kontrol Kesim Numaralı Köy Yolu İltisakı (Fertek – Koyunlu) Yurt (Yeni Güzergah)	Merkez	3	3	318.000
Toplam			**67**	**67**	**7.102.000**
1	Yeşilyurt – Bor İlçe Hududu (Karanlıkdere) (Büyük Onarım)	Altunhisar	2	2	212.000
Toplam			**2**	**2**	**212.000**

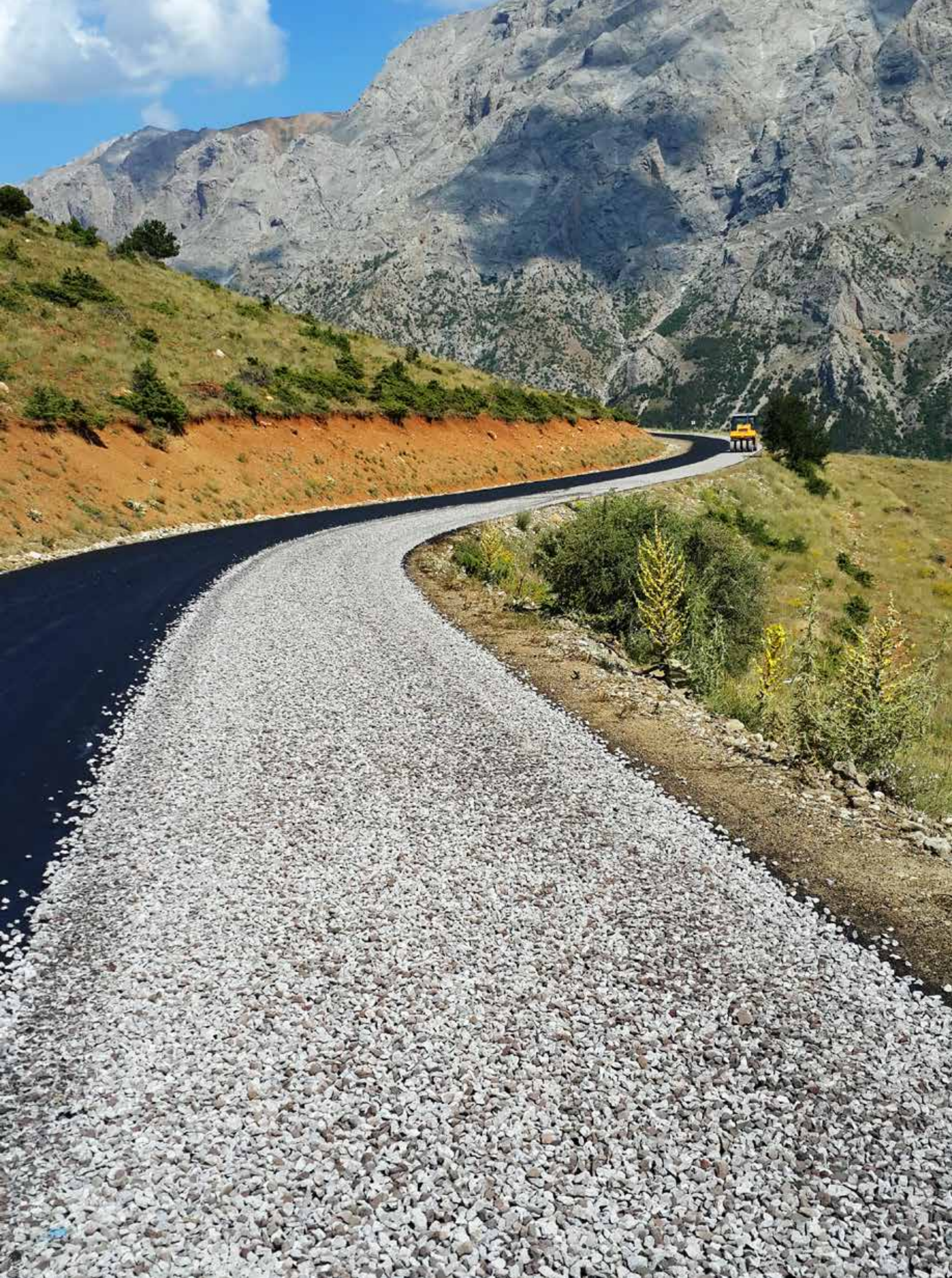

1. Kat Asfalt Kaplama İşleri

Sıra	İşin Adı	İlçe	Program (Kilometre)	Uygulama (Kilometre)	Yaklaşık Maliyeti (TL)
1	İl Yolu İltisakı – Kaynarca-Halaç-Kılavuz-Çamardı İlçe Hududu (Celaller) (Büyük Onarım)	Bor	1	1	106.000
2	İl Yolu İltisakı – Seslikaya-Badak_Buldu Yaylası-Konya İl Hududu	Bor	15	15	1.590.000
3	İl Yolu İltisakı – Gölcük Mahallesi – Kayı (Büyük Onarım)	Bor	1	1	106.000
4	İl Yolu İltisakı – Kızılca (Büyük Onarım)	Bor	1	1	106.000
5	İl Yolu İltisakı – Karanlıkdere (Büyük Onarım)	Bor	1	1	106.000
6	Kaynarca – Bor (Büyük Onarım)	Bor	1	1	106.000
7	Kayı – Altınova (Büyük Onarım)	Bor	1	1	106.000
8	Kızılca – Çukurkuyu (Büyük Onarım)	Bor	2	2	212.000
9	Karanlıkdere – Altunhisar İlçe Hududu (Yeşilyurt) (Büyük Onarım)	Bor	1	1	106.000
10	Bayat Köy İçi	Bor	1	1	106.000
11	Karanlıkdere Köy İçi (2 Kilometresi Büyük Onarım)	Bor	4	4	424.000
12	Kızılca Köy İçi	Bor	9	9	954.000
13	(Tepeköy) Altınova Mahallesi Parsel Yolu (Yeni Güzergah)	Bor	3	3	318.000
Toplam			**41**	**41**	**4.346.000**

1. Kat Asfalt Kaplama İşleri

Sıra	İşin Adı	İlçe	Program (Kilometre)	Uygulama (Kilometre)	Yaklaşık Maliyeti (TL)
1	İl Yolu İltisakı – Bademdere (Çamardı) (Büyük Onarım)	Çamardı	1	1	106.000
2	Çardacık – 04 Kontrol Kesim Numaralı İltisak (Celaller Yolu)	Çamardı	6	6	636.000
3	Yeniköy – (Karakışlakçı) Adana İl Hududu (Büyük Onarım)	Çamardı	1	1	106.00
4	Yeniköy – Ulukışla İlçe Hududu (İmrahor)	Çamardı	2	2	212.000
5	Bademdere – İl Yolu İltisakı (Niğde) (Büyük Onarım)	Çamardı	2	2	212.000
6	Mahmatlı Köy İçi (Büyük Onarım)	Çamardı	1	1	106.000
7	(Çukurbağ) Martıderesi Mahallesi	Çamardı	4	4	424.000
8	(Pınarbaşı) Aktaş Mahallesi	Çamardı	1	1	106.000
9	Burç Köy İçi	Çamardı	3	3	318.000
10	YIBO	Çamardı	1	1	106.000
Toplam			**22**	**22**	**2.332.000**

Sıra	İşin Adı	İlçe	Program (Kilometre)	Uygulama (Kilometre)	Yaklaşık Maliyeti (TL)
1	08 Kontrol Kesim Numaralı Köy Yolu İltisakı – Kula (Büyük Onarım)	Çiftlik	1	1	106.000
2	Asmasız – Sultanpınarı İl Yolu İltisakı	Çiftlik	2	2	212.000
3	Ovalıbağ – Şeyhler	Çiftlik	4	4	424.000
4	Mahmutlu – Şeyhler	Çiftlik	2	2	212.000
5	Kula – İl Yolu İltisakı (Altunhisar) (Büyük Onarım)	Çiftlik	3	3	318.000
6	Kitreli – Aksaray İl Hududu (Ihlara)	Çiftlik	1	1	106.000
7	Çardak Köy İçi (1 Kilometresi Büyük Onarım)	Çiftlik	2	2	212.000
8	Ovalıbağ Köy İçi (Büyük Onarım)	Çiftlik	1	1	106.000
Toplam			**16**	**16**	**1.696.000**

1. Kat Asfalt Kaplama İşleri

Sıra	İşin Adı	İlçe	Program (Kilometre)	Uygulama (Kilometre)	Yaklaşık Maliyeti (TL)
1	İl Yolu İltisakı – Ovacık-Hüsniye-Eminlik-Başmakçı-İmrahor (Büyük Onarım)	Ulukışla	3	3	318.000
2	İl Yolu İltisakı – Gümüş-Maden (Büyük Onarım)	Ulukışla	15	15	1.590.000
3	İl Yolu İltisakı – Tepeköy-Şeyhömerli	Ulukışla	1	1	106.000
4	İl Yolu İltisakı – İlhan (Büyük Onarım)	Ulukışla	1	1	106.000
5	İl Yolu İltisakı – Tekneçukur (Büyük Onarım)	Ulukışla	1	1	106.000
6	09 Kontrol Kesim Numaralı Köy Yolu İltisakı – Darboğaz	Ulukışla	1	1	106.000
7	Başmakçı – 02 Kontrol Kesim Numaralı İltisak	Ulukışla	10	10	1.060.000
8	Emirler Gölet Yolu (Büyük Onarım)	Ulukışla	1	1	106.000
9	Başmakçı Köy İçi (Büyük Onarım)	Ulukışla	1	1	106.000
10	Emirler Köy İçi (Büyük Onarım)	Ulukışla	1	1	106.000
11	Hasangazi Köy İçi (Yeni Yerleşim Yeri)	Ulukışla	3	3	318.000
12	İlhan Köy İçi (Büyük Onarım)	Ulukışla	1	1	106.000
Toplam			**39**	**39**	**4.134.000**
Genel Toplam			**187**	**187**	**19.822.000**

2. Kat Asfalt Kaplama

2014 yılında il özel idaresi yatırım projeleri ödeneğinden, 1.827.000,00 TL yaklaşık maliyetli, 63 kilometre 2. kat asfalt kaplama işi yapılarak hizmete sunulmuştur. İşlere ait icmal ve detaylar aşağıda gösterilmiştir.

2.Kat Asfalt Kaplama İcmali	
İlçe	Uygulama (Kilometre)
Merkez	16
Altunhisar	11
Bor	8
Çamardı	10
Çiftlik	6
Ulukışla	12
Toplam	**63**

2. Kat Asfalt Kaplama İşleri

Sıra	İşin Adı	İlçe	Program (Kilometre)	Uygulama (Kilometre)	Yaklaşık Maliyeti (TL)
1	İl Yolu İltisakı – Kızılören	Merkez	1	1	29.000
2	İl Yolu İltisakı – Fertek-Koyunlu-Fesleğen	Merkez	3	3	87.000
3	İl Yolu İltisakı – Kırkpınar	Merkez	2	2	58.000
4	İl Yolu İltisakı – Gösterli	Merkez	1	1	29.000
5	İl Yolu İltisakı – Kızılören	Merkez	1	1	29.000
6	Gösterli – İl Yolu İltisakı	Merkez	1	1	29.000
7	Kömürcü Köy İçi	Merkez	3	3	87.000
8	Koyunlu Köy İçi	Merkez	2	2	58.000
9	Jandarma Alay Komutanlığı	Merkez	2	2	58.000
Toplam			**16**	**16**	**464.000**

2. Kat Asfalt Kaplama İşleri

Sıra	İşin Adı	İlçe	Program (Kilometre)	Uygulama (Kilometre)	Yaklaşık Maliyeti (TL)
1	İl Yolu İltisakı – Ulukışla	Altunhisar	6	6	174.000
2	İl Yolu İltisakı – Yakacık-Çömlekçi	Altunhisar	3	3	87.000
3	Ulukışla – Çömlekçi	Altunhisar	2	2	58.000
Toplam			**11**	**11**	**319.000**

Sıra	İşin Adı	İlçe	Program (Kilometre)	Uygulama (Kilometre)	Yaklaşık Maliyeti (TL)
1	İl Yolu İltisakı – Seslikaya-Badak_Buldu Yaylası-Konya İl Hududu	Bor	1	1	29.000
2	İl Yolu İltisakı – Gölcük Mahallesi – Kayı	Bor	6	6	174.000
3	İl Yolu İltisakı – Karanlıkdere	Bor	1	1	29.000
Toplam			**8**	**8**	**232.000**

2. Kat Asfalt Kaplama İşleri

Sıra	İşin Adı	İlçe	Program (Kilometre)	Uygulama (Kilometre)	Yaklaşık Maliyeti (TL)
1	İl Yolu İltisakı – Kavlaktepe	Çamardı	1	1	29.000
2	İl Yolu İltisakı – Mahmatlı	Çamardı	3	3	87.000
3	İl Yolu İltisakı – Kavlaktepe	Çamardı	1	1	29.000
4	Çardacık Köy İçi	Çamardı	1	1	29.000
5	Çukurbağ Köy İçi	Çamardı	1	1	29.000
6	Burç Köy İçi	Çamardı	3	3	87.000
Toplam:			**10**	**10**	**290.000**

Sıra	İşin Adı	İlçe	Program (Kilometre)	Uygulama (Kilometre)	Yaklaşık Maliyeti (TL)
1	Çiftlik İlçe Çıkışı – Şeyhler	Çiftlik	1	1	29.000
2	08 Kontrol Kesim Numaralı Köy Yolu İltisakı (Kula Yol Ayrımı) – Şeyhler	Çiftlik	1	1	29.000
3	Kitreli – Aksaray İl Hududu (Ihlara)	Çiftlik	4	4	116.000
Toplam			**6**	**6**	**174.000**

2. Kat Asfalt Kaplama İşleri

Sıra	İşin Adı	İlçe	Program (Kilometre)	Uygulama (Kilometre)	Yaklaşık Maliyeti (TL)
1	İl Yolu İltisakı – Gümüş-Maden	Ulukışla	3	3	87.000
2	İl Yolu İltisakı – Hacıbekirli-Çat Mahallesi-Yeniyıldız	Ulukışla	5	5	145.000
3	Köy Yolu İltisakı – Emirler	Ulukışla	1	1	29.000
4	09 Kontrol Kesim Numaralı Köy Yolu İltisakı – Darboğaz	Ulukışla	1	1	29.000
5	Başmakçı Köy İçi	Ulukışla	1	1	29.000
6	Emirler Köy İçi	Ulukışla	1	1	29.000
Toplam			**12**	**12**	**348.000**
Genel Toplam			**63**	**63**	**1.827.000**

Onarım

2014 yılında il özel idare yatırım projeleri ödeneğinden 5.187.000,00TL yaklaşık maliyetli, 137 kilometre onarım işi yapılarak hizmete sunulmuştur. İşlere ait icmal ve detaylar aşağıda gösterilmiştir:

Onarım İcmali	
İlçe	Uygulama (Kilometre)
Merkez	24,5
Altunhisar	2
Bor	39,5
Çamardı	15,5
Çiftlik	12
Ulukışla	43
Toplam	**137**

Onarım İşleri

Sıra	İşin Adı	İlçe	Program (Kilometre)	Uygulama (Kilometre)	Yaklaşık Maliyeti (TL)
1	Narköy Şenlik Alanı Yolu (Büyük Onarım)	Merkez	5	5	190.000
2	Fertek – Niğde Organize Sanayi Bölgesi (Büyük Onarım)	Merkez	2	2	76.000
3	Koyunlu – İl Yolu İltisakı (Birko) (Büyük Onarım)	Merkez	1	1	38.000
4	Ballı Köy İçi	Merkez	0,5	0,5	19.000
5	Çarıklı Köy İçi (Büyük Onarım)	Merkez	2	2	76.000
6	Uluağaç Köy İçi (Büyük Onarım)	Merkez	2	2	76.000
7	Gösterli Köy İçi (Büyük Onarım)	Merkez	1	1	38.000
8	Dikilitaş Köy İçi (Büyük Onarım)	Merkez	1	1	38.000
9	Ağcaşar Köy İçi (Yeni Güzergah)	Merkez	2	2	76.000
10	10 Kontrol Kesim Numaralı Köy Yolu İltisakı (Fertek – Koyunlu) – Yurt (Yeni Güzergah)	Merkez	3	3	114.000
11	Koyunlu Parsel Yolları (Yeni Güzergah)	Merkez	1	1	38.000
12	Aşlama Parsel Yolları (Yeni Güzergah)	Merkez	1	1	38.000
13	Taşlıca Parsel Yolları (Yeni Güzergah)	Merkez	2	2	76.000
14	Narköy Sera Alanı Yolu (Yeni Güzergah)	Merkez	1	1	38.000
Toplam			**24,5**	**24,5**	**931.000**

Sıra	İşin Adı	İlçe	Program (Kilometre)	Uygulama (Kilometre)	Yaklaşık Maliyeti (TL)
1	Yeşilyurt – Bor İlçe Hududu (Karanlıkdere) (Büyük Onarım)	Altunhisar	2	2	76.000
Toplam			**2**	**2**	**76.000**

Onarım İşleri

Sıra	İşin Adı	İlçe	Program (Kilometre)	Uygulama (Kilometre)	Yaklaşık Maliyeti (TL)
1	İl Yolu İltisakı – Kaynarca-Halaç-Kılavuz-Çamardı İlçe Hududu (Celaller) (Büyük Onarım)	Bor	1	1	38.000
2	İl Yolu İltisakı (Bereket)-Bereket Mahallesi-Seslikaya (Büyük Onarım)	Bor	1	1	38.000
3	İl Yolu İltisakı – Gölcük Mahallesi – Kayı (Büyük Onarım)	Bor	1	1	38.000
4	İl Yolu İltisakı – Kızılca (Büyük Onarım)	Bor	1	1	38.000
5	İl Yolu İltisakı – Karanlıkdere (Büyük Onarım)	Bor	1	1	38.000
6	Kaynarca – Bor (Büyük Onarım)	Bor	1	1	38.000
7	Kayı – Altınova (Büyük Onarım)	Bor	1	1	38.000
8	Kızılca – Çukurkuyu (Büyük Onarım)	Bor	2	2	76.000
9	Karanlıkdere – Altunhisar İlçe Hududu (Yeşilyurt) (Büyük Onarım)	Bor	1	1	38.000
10	Tepeköy köy İçi	Bor	1,5	1,5	57.000
11	Karanlıkdere Köy İçi (Büyük Onarım)	Bor	2	2	76.000
12	Kaynarca Köy İçi (Yeni Güzergah)	Bor	5	5	190.000
13	Karanlıkdere Köy İçi (Yeni Güzergah)	Bor	3	3	114.000
14	(Badak) Buldu Yaylası Köy İçi (Yeni Güzergah)	Bor	3	3	114.000
15	(Karanlıkdere) Üstünkayı-Gölcük Mahallesi (Yeni Güzergah)	Bor	3	3	114.000
16	(Tepeköy) Altınova Mahallesi Parsel Yolu (Yeni Güzergah)	Bor	12	12	456.000
Toplam			**39,5**	**39,5**	**1.501.000**

Sıra	İşin Adı	İlçe	Program (Kilometre)	Uygulama (Kilometre)	Yaklaşık Maliyeti (TL)
1	İl Yolu İltisakı – Elekgölü (Güzergah Değişikliği)	Çamardı	1	1	38.000
2	İl Yolu İltisakı – Bademdere (Çamardı) (Büyük Onarım)	Çamardı	1	1	38.000
3	Çardacık – 04 Kontrol Kesim Numaralı İltisak (Celaller Yolu)	Çamardı	6	6	228.000
4	Yeniköy – (Karakışlakçı) Adana İl Hududu (Büyük Onarım)	Çamardı	1	1	38.000
5	Bademdere – İl Yolu İltisakı (Niğde) (Büyük Onarım)	Çamardı	2	2	76.000
6	Çukurbağ Köy İçi	Çamardı	1	1	38.000
7	Mahmatlı Köy İçi (1 Kilometresi Büyük Onarım)	Çamardı	1,5	1,5	57.000
8	Burç – İl Yolu İltisakı (Adana-Niğde Yolu) (Yeni Güzergah)	Çamardı	1	1	38.000
9	Mahmatlı – Kalederesi Mahallesi (Yeni Güzergah)	Çamardı	1	1	38.000
Toplam			**15,5**	**15,5**	**589.000**

HYUNDAI

Onarım İşleri

Sıra	İşin Adı	İlçe	Program (Kilometre)	Uygulama (Kilometre)	Yaklaşık Maliyeti (TL)
1	08 Kontrol Kesim Numaralı Köy Yolu İltisakı – Kula (Büyük Onarım)	Çiftlik	1	1	38.000
2	Kula – İl Yolu İltisakı (Altunhisar) (Büyük Onarım)	Çiftlik	3	3	114.000
3	Kitreli – Aksaray İl Hududu (Ihlara)	Çiftlik	1	1	38.000
4	Çardak Köy İçi (Büyük Onarım)	Çiftlik	1	1	38.000
5	Ovalıbağ Köy İçi (Büyük Onarım)	Çiftlik	1	1	38.000
6	Ovalıbağ Köy İçi (Yeni Güzergah)	Çiftlik	2	2	76.000
7	Ovalıbağ – Türkiye Cumhuriyeti Karayolu (Güzelyurt) (Yeni Güzergah)	Çiftlik	1	1	38.000
8	Kula Parsel Yolu (Yeni Güzergah)	Çiftlik	1	1	38.000
9	Murtaza Köy İçi (Yeni Güzergah)	Çiftlik	1	1	38.000
Toplam			**12**	**12**	**456.000**

Sıra	İşin Adı	İlçe	Program (Kilometre)	Uygulama (Kilometre)	Yaklaşık Maliyeti (TL)
1	İl Yolu İltisakı – Ovacık-Hüsniye-Emin-lik-Başmakçı-İmrahor (Büyük Onarım)	Ulukışla	1	1	38.000
2	İl Yolu İltisakı – Gümüş-Maden (Büyük Onarım)	Ulukışla	6	6	228.000
3	Köy Yolu İltisakı – (Kayakevi) (büyük Onarım)	Ulukışla	7	7	266.000
4	İl Yolu İltisakı – İlhan (Büyük Onarım)	Ulukışla	1	1	38.000
5	İl Yolu İltisakı – Tekneçukur (Büyük Onarım)	Ulukışla	1	1	38.000
6	09 Kontrol Kesim Numaralı Köy Yolu İltisakı – Darboğaz	Ulukışla	1	1	38.000
7	Yeniyıldız – Kılan (Aktoprak) – 09 Kontrol Kesim Numaralı Köy Yolu İltisakı (Emirler) (Büyük Onarım)	Ulukışla	10	10	380.000
8	Emirler Gölet Yolu (Büyük Onarım)	Ulukışla	1	1	38.000
9	Emirler – İl Yolu İltisakı (E-90)	Ulukışla	4	4	152.000
10	Başmakçı Köy İçi (Büyük Onarım)	Ulukışla	1	1	38.000
11	Emirler Köy İçi (Büyük Onarım)	Ulukışla	1	1	38.000
12	İlhan Köy İçi (Büyük Onarım)	Ulukışla	1	1	38.000
13	Çiftehan – Koçak Mevkii	Ulukışla	2	2	76.000
14	Hüsniye Köy İçi (Yeni Güzergah)	Ulukışla	1	1	38.000
15	Tepeköy Köy İçi (Yeni Güzergah)	Ulukışla	4	4	152.000
16	Yeniyıldız Köy İçi (Yeni Güzergah)	Ulukışla	1	1	38.000
Toplam			**43**	**43**	**1.634.000**
Genel Toplam			**137**	**137**	**5.187.000**

Stabilize Kaplama

2014 yılında il özel idaresi yatırım projeleri ödeneğinden 1.5 km.'si protokollü olmak üzere 4.556.000,00 TLyaklaşık maliyetli, 134 kilometre stabilize kaplama işi yapılarak hizmete sunulmuştur. İşlere ait icmal ve detaylar aşağıda gösterilmiştir:

Stabilize Kaplama İcmali	
İlçe	Uygulama (Kilometre)
Merkez	27,5
Altunhisar	2
Bor	27,5
Çamardı	18,5
Çiftlik	18
Ulukışla	38
Toplam	**131,5**

Stabilize Kaplama İşleri

Sıra	İşin Adı	İlçe	Program (Kilometre)	Uygulama (Kilometre)	Yaklaşık Maliyeti (TL)
1	Çavdarlı – İl Yolu İltisakı (Kayseri)	Merkez	6	6	204.000
2	Kayırlı – Gösterli	Merkez	3	3	102.000
3	Fertek – Niğde Organize Sanayi Bölgesi (Büyük Onarım)	Merkez	2	2	68.000
4	Koyunlu – İl Yolu İltisakı (Birko) (Büyük Onarım)	Merkez	1	1	34.000
5	Ballı Köy İçi	Merkez	0,5	0,5	17.000
6	Çarıklı Köy İçi (Büyük Onarım)	Merkez	2	2	68.000
7	Gösterli Köy İçi (Büyük Onarım)	Merkez	1	1	34.000
8	Uluağaç Köy İçi (Büyük Onarım)	Merkez	2	2	68.000
9	Dikilitaş Köy İçi (Büyük Onarım)	Merkez	1	1	34.000
10	Ağcaşar Köy İçi (Yeni Güzergah)	Merkez	2	2	68.000
11	Aşlama Köy İçi (Yeni Güzergah)	Merkez	1	1	34.000
12	Koyunlu Köy İçi Parsel Yolu (Yeni Güzergah)	Merkez	1	1	34.000
13	10 Kontrol Kesim Numaralı Köy Yolu İltisakı (Fertek-Koyunlu) – Yurt (Yeni Güzergah)	Merkez	3	3	102.000
14	Taşlıca Köy İçi (Yeni Güzergah)	Merkez	2	2	68.000
Toplam			**27,5**	**27,5**	**935.000**

F2000 GENIŞ ARAÇ
MAN

Stabilize Kaplama İşleri

Sıra	İşin Adı	İlçe	Program (Kilometre)	Uygulama (Kilometre)	Yaklaşık Maliyeti (TL)
1	Yeşilyurt – Bor İlçe Hududu (Karanlıkdere) (Büyük Onarım)	Altun-hisar	2	2	68.000
Toplam			**2**	**2**	**68.000**

Stabilize Kaplama İşleri

Sıra	İşin Adı	İlçe	Program (Kilometre)	Uygulama (Kilometre)	Yaklaşık Maliyeti (TL)
1	08 Kontrol Kesim Numaralı Köy Yolu İltisakı – Kula (Büyük Onarım)	Çiftlik	1	1	34.000
2	Kula – İl Yolu İltisakı (Büyük Onarım)	Çiftlik	3	3	102.000
3	Kitreli – Aksaray İl Hududu (Ihlara)	Çiftlik	1	1	34.000
4	Kitreli – Gölet ve Termal Su Yolu	Çiftlik	7	7	238.000
5	Çardak Köy İçi (Büyük Onarım)	Çiftlik	1	1	34.000
6	Ovalıbağ Köy İçi (Büyük Onarım)	Çiftlik	1	1	34.000
7	Ovalıbağ Köy İçi (Yeni Güzergah)	Çiftlik	2	2	68.000
8	Ovalıbağ – Türkiye Cumhuriyeti Karayolu (Güzelyurt) (Yeni Güzergah)	Çiftlik	1	1	34.000
9	Murtaza Köy İçi (Yeni Güzergah)	Çiftlik	1	1	34.000
Toplam			**18**	**18**	**612.000**

Stabilize Kaplama İşleri

Sıra	İşin Adı	İlçe	Program (Kilometre)	Uygulama (Kilometre)	Yaklaşık Maliyeti (TL)
1	İl Yolu İltisakı – Kaynarca-Halaç-Kılavuz-Çamardı İlçe Hududu (Celaller) (Büyük Onarım)	Bor	1	1	34.000
2	İl Yolu İltisakı (Bereket)-Bereket Mahallesi-Seslikaya (Büyük Onarım)	Bor	1	1	34.000
3	İl Yolu İltisakı – Gölcük Mahallesi – Kayı (Büyük Onarım)	Bor	1	1	34.000
4	İl Yolu İltisakı – Kızılca (Büyük Onarım)	Bor	1	1	34.000
5	İl Yolu İltisakı – Karanlıkdere (Büyük Onarım)	Bor	1	1	34.000
6	Kaynarca – Bor (Büyük Onarım)	Bor	1	1	34.000
7	Kayı – Altınova (Büyük Onarım)	Bor	1	1	34.000
8	Kızılca – Çukurkuyu (Büyük Onarım)	Bor	2	2	68.000
9	Karanlıkdere – Altunhisar İlçe Hududu (Yeşilyurt) (Büyük Onarım)	Bor	1	1	34.000
10	Tepeköy Köy İçi	Bor	1,5	1,5	51.000
11	Karanlıkdere Köy İçi (2 Kilometresi Büyük Onarım)	Bor	4	4	136.000
12	Karanlıkdere Köy İçi (Yeni Güzergah)	Bor	3	3	102.000
13	(Badak) Buldu Yaylası Köy İçi (Yeni Güzergah)	Bor	3	3	102.000
14	(Karanlıkdere) Üstünkayı – Gölcük Mahallesi (Yeni Güzergah)	Bor	3	3	102.000
15	(Tepeköy) Altınova Mahallesi Parsel Yolu (Yeni Güzergah)	Bor	3	3	102.000
Toplam			**27,5**	**27,5**	**935.000**

Sıra	İşin Adı	İlçe	Program (Kilometre)	Uygulama (Kilometre)	Yaklaşık Maliyeti (TL)
1	İl Yolu İltisakı – Elekgölü (Güzergah Değişikliği)	Çamardı	1	1	34.000
2	İl Yolu İltisakı – Bademdere (Çamardı) (Büyük Onarım)	Çamardı	1	1	34.000
3	Çardacık – 04 Kontrol Kesim Numaralı İltisak (Celaller Yolu)	Çamardı	6	6	204.000
4	Yeniköy – (Karakışlakçı) Adana İl Hududu (Büyük Onarım)	Çamardı	1	1	34.000
5	Yeniköy – Ulukışla İlçe Hududu (İmrahor)	Çamardı	2	2	68.000
6	Bademdere – İl Yolu İltisakı (Niğde)	Çamardı	2	2	68.000
7	Çukurbağ Köy İçi	Çamardı	2	2	68.000
8	Mahmatlı Köy İçi (1 Kilometresi Büyük Onarım)	Çamardı	1,5	1,5	51.000
9	Burç – İl Yolu İltisakı (Adana-Niğde Yolu) (Yeni Güzergah)	Çamardı	1	1	34.000
10	Mahmatlı – Kalederesi Mahallesi (Yeni Güzergah)	Çamardı	1	1	34.000
Toplam			**18,5**	**18,5**	**629.000**

Stabilize Kaplama İşleri

Sıra	İşin Adı	İlçe	Program (Kilometre)	Uygulama (Kilometre)	Yaklaşık Maliyeti (TL)
1	İl Yolu İltisakı – Ovacık-Hüsniye-Eminlik-Başmakçı-İmrahor (Büyük Onarım)	Ulukışla	1	1	34.000
2	İl Yolu İltisakı – Gümüş-Maden (Büyük Onarım)	Ulukışla	6	6	204.000
3	Köy Yolu İltisakı – (Kayakevi) (Büyük Onarım)	Ulukışla	7	7	238.000
4	İl Yolu İltisakı – İlhan (Büyük Onarım)	Ulukışla	1	1	34.000
5	İl Yolu İltisakı – Tekneçukur (Büyük Onarım)	Ulukışla	1	1	34.000
6	09 Kontrol Kesim Numaralı Köy Yolu İltisakı – Darboğaz	Ulukışla	1	1	34.000
7	Yeniyıldız – Kılan (Aktoprak) – 09 Kontrol Kesim Numaralı Köy Yolu İltisakı (Emirler) (Büyük Onarım)	Ulukışla	10	10	340.000
8	Emirler Gölet Yolu (Büyük Onarım)	Ulukışla	1	1	34.000
9	Katrancı Mahallesi – Alihoca	Ulukışla	2	2	68.000
10	Başmakçı Köy İçi (Büyük Onarım)	Ulukışla	1	1	34.000
11	Emirler Köy İçi (Büyük Onarım)	Ulukışla	1	1	34.000
12	İlhan Köy İçi (Büyük Onarım)	Ulukışla	1	1	34.000
13	Hüsniye Köy İçi (Yeni Güzergah)	Ulukışla	1	1	34.000
14	Tepeköy Köy İçi (Yeni Güzergah)	Ulukışla	4	4	136.000
Toplam			**38**	**38**	**1.292.000**

Sıra	İşin Adı	İlçe	Program (Kilometre)	Uygulama (Kilometre)	Yaklaşık Maliyeti (TL)
1	Protokollü Stabilize Kaplama	Belediyeler	1,5	1,5	51.000
Toplam			**1,5**	**1,5**	**51.000**
Genel Toplam			**134**	**134**	**4.556.000**

HITACHI

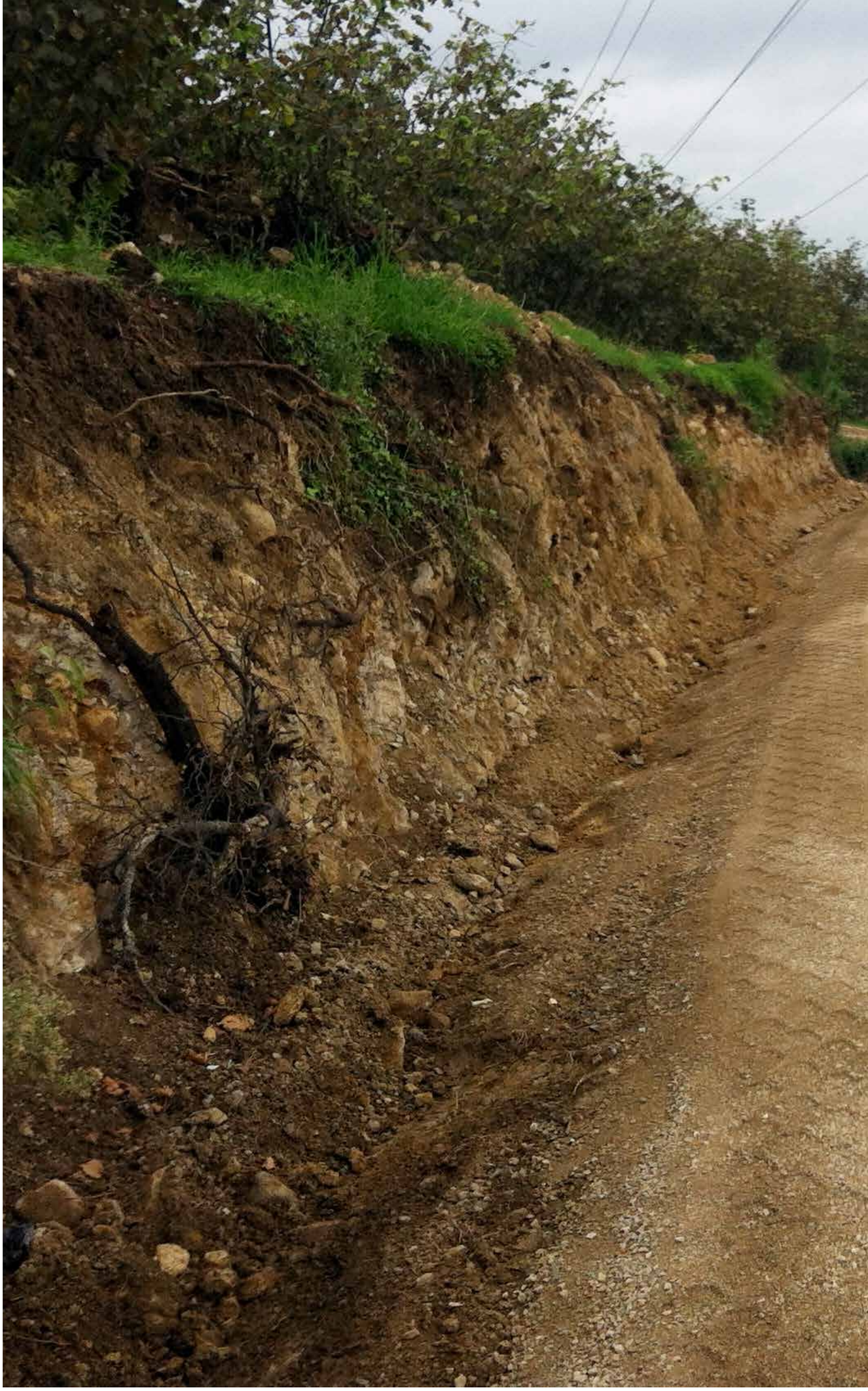

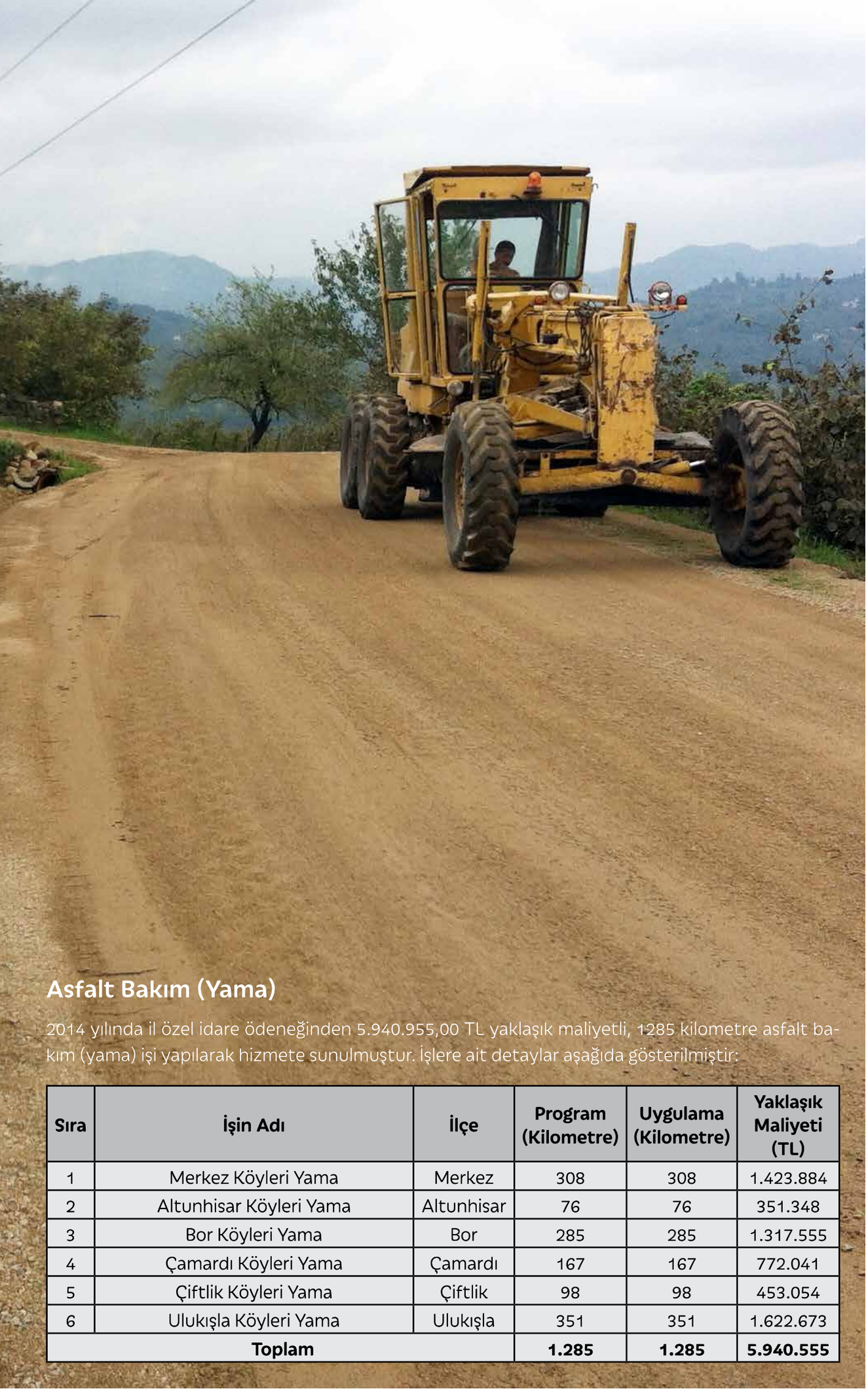

Asfalt Bakım (Yama)

2014 yılında il özel idare ödeneğinden 5.940.955,00 TL yaklaşık maliyetli, 1285 kilometre asfalt bakım (yama) işi yapılarak hizmete sunulmuştur. İşlere ait detaylar aşağıda gösterilmiştir:

Sıra	İşin Adı	İlçe	Program (Kilometre)	Uygulama (Kilometre)	Yaklaşık Maliyeti (TL)
1	Merkez Köyleri Yama	Merkez	308	308	1.423.884
2	Altunhisar Köyleri Yama	Altunhisar	76	76	351.348
3	Bor Köyleri Yama	Bor	285	285	1.317.555
4	Çamardı Köyleri Yama	Çamardı	167	167	772.041
5	Çiftlik Köyleri Yama	Çiftlik	98	98	453.054
6	Ulukışla Köyleri Yama	Ulukışla	351	351	1.622.673
Toplam			**1.285**	**1.285**	**5.940.555**

Greyderli Bakım

2014 yılında il özel idare ödeneğinden 7.225.848,00 TL yaklaşık maliyetli, 2.974 kilometre greyderli bakım işi yapılarak hizmete sunulmuştur. İşlere ait detaylar aşağıda gösterilmiştir:

Sıra	İşin Adı	İlçe	Program (Kilometre)	Uygulama (Kilometre)	Yaklaşık Maliyeti (TL)
1	Merkez Köyleri Greyderli Bakım	Merkez	832	832	2.021.760
2	Altunhisar Köyleri Greyderli Bakım	Altunhisar	160	160	388.800
3	Bor Köyleri Greyderli Bakım	Bor	515	515	1.251.450
4	Çamardı Köyleri Greyderli Bakım	Çamardı	454	454	1.103.220
5	Çiftlik Köyleri Greyderli Bakım	Çiftlik	204	204	495.720
6	Ulukışla Köyleri Greyderli Bakım	Ulukışla	809	809	1.965.870
Toplam			**2.974**	**2.974**	**7.225.848**

GD
675

Malzemeli Bakım

2014 yılında il özel idare ödeneğinden 4.991.200,00 TL yaklaşık maliyetli, 147 kilometre greyderli bakım işi yapılarak hizmete sunulmuştur. İşlere ait detaylar aşağıda gösterilmiştir:

Sıra	İşin Adı	İlçe	Program (Kilometre)	Uygulama (Kilometre)	Yaklaşık Maliyeti (TL)
1	Merkez Köyleri Malzemeli Bakım	Merkez	57	57	1.938.000
2	Altunhisar Köyleri Malzemeli Bakım	Altunhisar	7	7	238.000
3	Bor Köyleri Malzemeli Bakım	Bor	26,5	26,5	901.000
4	Çamardı Köyleri Malzemeli Bakım	Çamardı	29	29	986.000
5	Çiftlik Köyleri Malzemeli Bakım	Çiftlik	17	17	578.000
6	Ulukışla Köyleri Malzemeli Bakım	Ulukışla	10,3	10,3	350.200
Toplam			**147**	**147**	**4.991.200**

Trafik İşaret ve Levhaları

2014 yılında il özel idare ödeneğinden 216.182,30 TL yaklaşık maliyetli malzeme alımı ve yapım işi ile köy yollarımızın trafik işaret ve levha yapım, bakım onarım işleri gerçekleştirilmiştir. İşlere ait detaylar aşağıda gösterilmiştir:

Sıra	İşin Adı	İlçe	Uygulama Yeri	Yaklaşık Maliyeti (TL)
1	Basit Mesafeli Köprü Koruyucu Oto Korkuluk Temin ve Montaj İşi	Merkez	Kırkpınar	34.808,82
2	Omega Direk Profili ve Beyaz Reflektif Folyo Alımı	İl Geneli	İl Geneli	13.611,77
3	Yol Butonu Alımı	Merkez	Güllüce	1.371,75
4	Korkuluk Profili Alımı	İl Geneli	İl Geneli	2.351,55
5	Trafik İşaret ve Levhaları Alımı	İl Geneli	İl Geneli	149.261,74
6	Araç Sayım Cihazı Alımı	İl Geneli	İl Geneli	14.776,67
Toplam				**216.182,30**

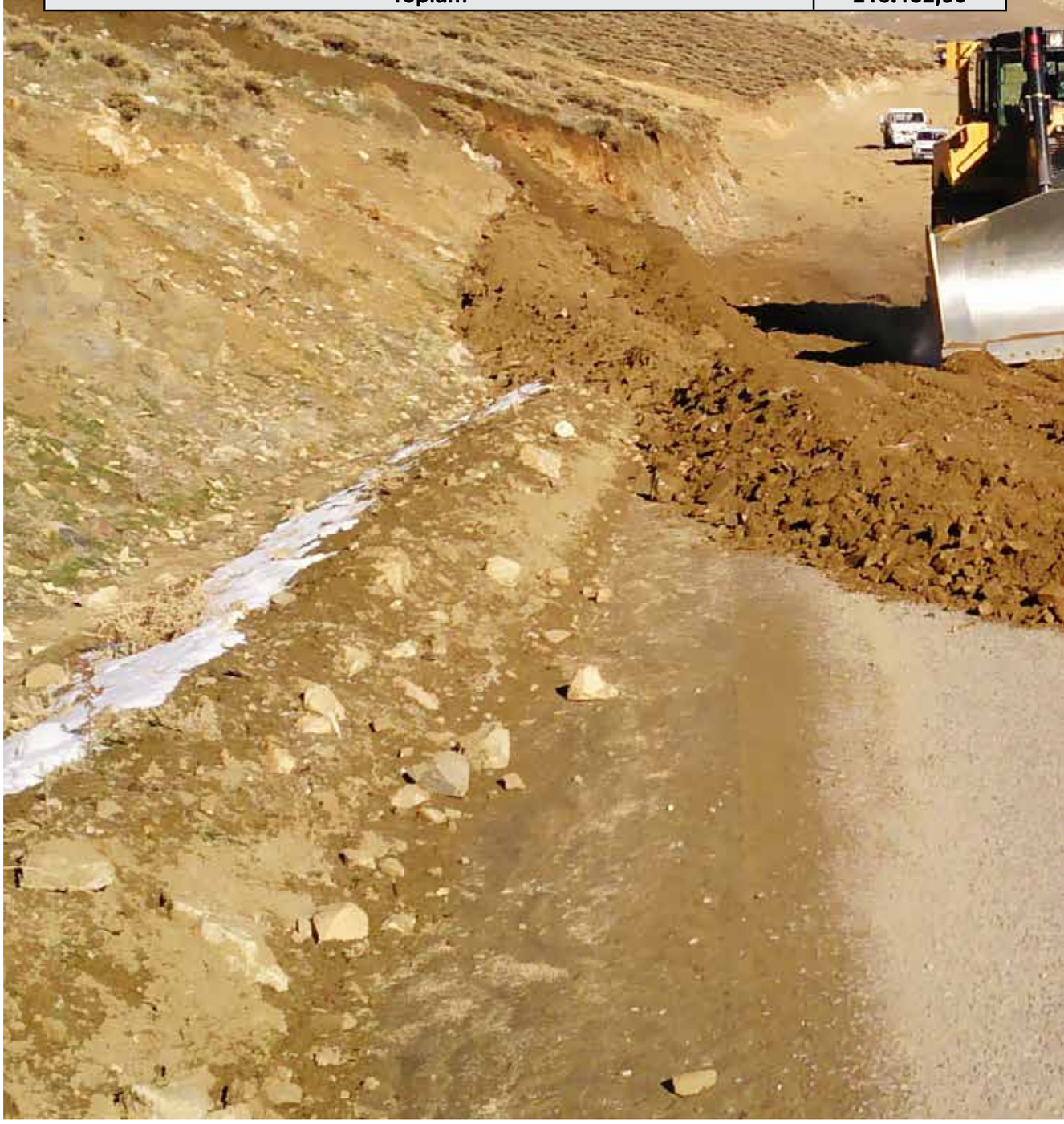

Arazi Yolları Çalışmaları

Ayrıca, muhtelif köy muhtar ve vatandaşlarımızdan gelen talepleri yerinde inceleyip değerlendirerek vatandaşımızı mağduriyetten kurtarmak adına, maksimum hizmet anlayışı vizyonumuz çerçevesinde Özel İdaremiz öz kaynakları ile aşağıda listelenen çalışmalar da hizmete sunulmuştur:

Yeni Arazi Yolu Açma-Güzergah Değişikliği-Genişletme

Sıra	İşin Adı	İlçe	Uygulama Yeri	Yaklaşık Maliyeti (TL)
1	Merkez Köyleri	Merkez	35,7	1.356.600
2	Altunhisar Köyleri	Altunhisar	26	988.000
3	Bor Köyleri	Bor	28	1.064.000
4	Çamardı Köyleri	Çamardı	72,3	2.747.400
5	Çiftlik Köyleri	Çiftlik	12,5	475.000
6	Ulukışla Köyleri	Ulukışla	42,5	1.615.000
Toplam				**8.246.000**

Arazi Yolları Greyderli Bakımları

Sıra	İşin Adı	İlçe	Uygulama Yeri	Yaklaşık Maliyeti (TL)
1	Merkez Köyleri	Merkez	1130	2.745.900
2	Altunhisar Köyleri	Altunhisar	330	801.900
3	Bor Köyleri	Bor	635	1.543.050
4	Çamardı Köyleri	Çamardı	940	2.284.200
5	Çiftlik Köyleri	Çiftlik	265	643.950
6	Ulukışla Köyleri	Ulukışla	945	2.296.350
Toplam			**4.245**	**10.315.350**

CATERPILLAR

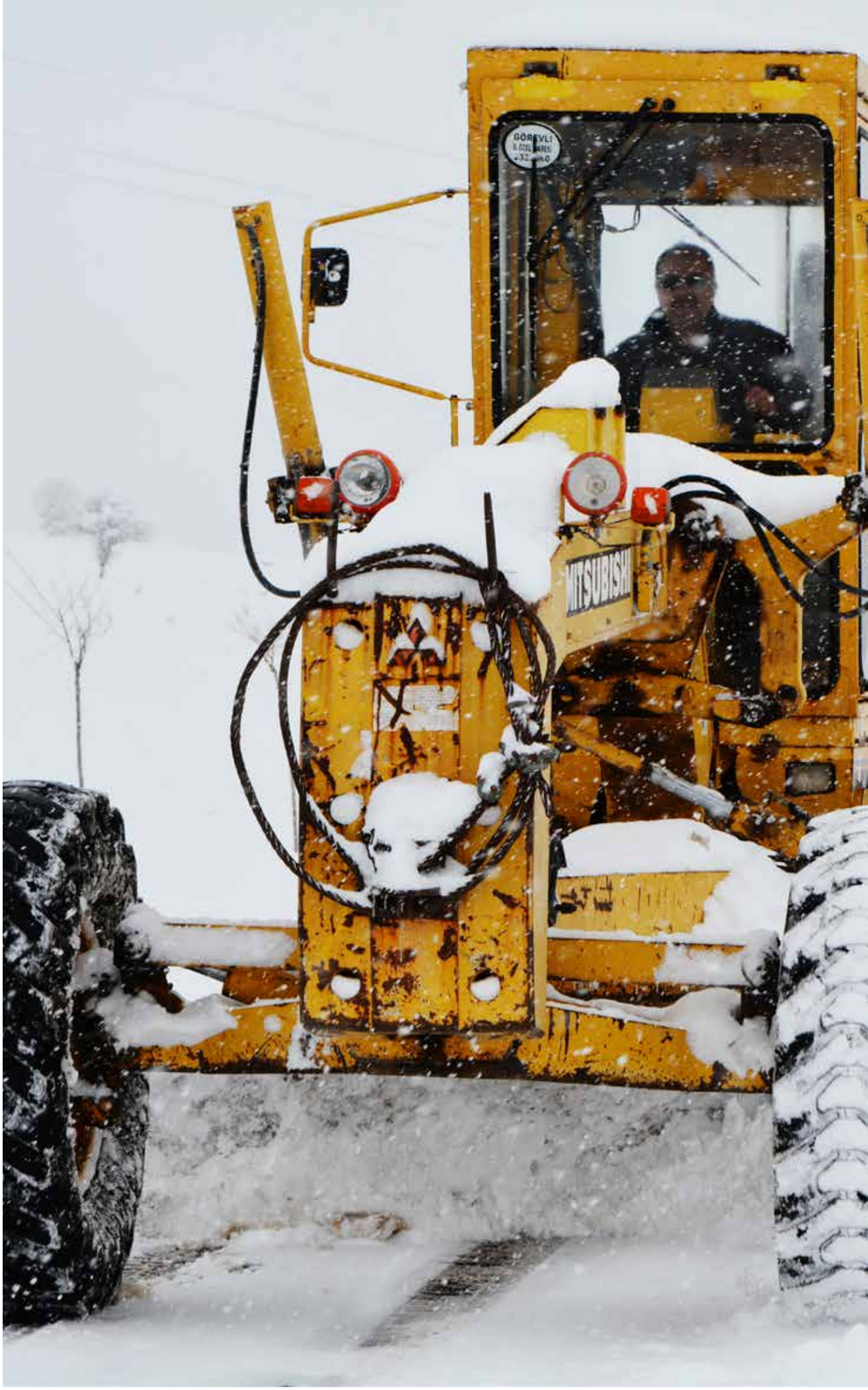
GÖREVLİ
MITSUBISHI

Karla Mücadele

2014 yılında İdaremiz karla mücadele ekipleri 2115 kilometrelik köy ve belediye yolunda karla mücadele çalışması yaptı. İlçe bazında yapılan çalışmalar aşağıda tablo halinde verilmiştir.

İlçe	Kilometre	Yaklaşık Maliyeti (TL)
Merkez	299	358.800
Altunhisar	34	40.800
Bor	304	364.800
Çamardı	554	664.800
Çiftlik	443	531.600
Ulukışla	481	577.200
Toplam	**2.115**	**2.538.000**

Plan Proje Yatırım ve İnşaat Müdürlüğü

Plan Proje Yatırım ve İnşaat Müdürlüğü Personeli ve İcmali

Ünvan	Kişi
Müdür	1
Memur	9
İşçi	8
Toplam	**18**

Mali Bilgiler

Plan Proje Yatırım ve İnşaat Müdürlüğü'nün yaptığı çalışmalarının alt programlara göre dağılımı ve ödenek miktarları aşağıda çıkarılmıştır.

Sıra	Program adı	Ödeneği (TL)	Harcama (TL)
1	İçmesuyu Programı	3.276.898	2.780.319
2	Sondaj Programı	250.800	134.920
3	Kanalizasyon Programı	2.043.452	1.203.609
4	Doğrudan Temin	805.279	805.279
Toplam		**6.376.429**	**4.924.127**

Faaliyetler

İl Özel İdaresi Plan Proje Yatırım ve İnşaat Müdürlüğü 2014 yılı içerisinde; içme suyu, içme suyu-sondaj, içme suyu-limit işler, kanalizasyon limit işler, kanalizasyon ihaleli işler, kanalizasyon vidanjör işleri ve doğrudan temin alanında 62 adet ihaleli iş ve 170 adet limit işleri yapmıştır. Bu işlerin ödenek durumları, fiziki gerçekleşmeleri ve ünite bilgileri aşağıdaki tablolarda ele alınmıştır.

İçmesuyu Programı Faaliyetleri

Özel idare programı faaliyetleri çerçevesinde 18 adet iş planlanmış olup bu işlerden 17 tanesi yılı içerisinde tamamlanarak hizmete sunulmuştur. Tamamlanan işlere ilişkin tablo aşağıdadır ayrıca 91 adet limit içmesuyu yapılmıştır.

Güneş Paneli Sistemi

Sıra	İlçesi	İşin Adı	Yaklaşık Maliyet (TL)	İhale Bedeli (TL)	Açıklama
1	26 Adet Köye	Güneş Enerjisi	1.330,320	930.000	Hizmete Sunuldu
2	İ.Ö.İ. Çatısı	Güneş Enerjisi	323.320	200.000	
3	Bor-Pınarbaşı	Güneş Enerjisi			
Toplam			**1.653.660**	**1.130.000**	

Çeşmeli Sıvat Yapımı ve Tadilat

Sıra	İlçesi	İşin Adı	Yaklaşık Maliyet (TL)	İhale Bedeli (TL)	Açıklama
1	Merkez Köyleri	Çeşmeli Sıvat Yapımı	38.790	24.850	Hizmete Sunuldu
2	Çamardı Köyleri	Çeşmeli Sıvat Yapımı	29.704	20.000	
3	Bor Köyleri	Çeşmeli Sıvat Yapımı	17.456	11.500	
Toplam			**85.950**	**56.350**	

S

Depo Yapım ve Onarımları

Sıra	İlçesi	İşin Adı	Yaklaşık Maliyet (TL)	İhale Bedeli (TL)	Açıklama
1	Çamardı-Kavlaktepe	İçmesuyu 100 m³ Depo yapımı	106.876	94.824	Hizmete Sunuldu
2	Altunhisar Köyleri	İçmesuyu Gömme Depo Tadilatı	177.094	144.935	
3	Ulukışla Köyleri	İçmesuyu Gömme Depo Tadilatı	83.857	69.994	
4	Bor Köyleri	İçmesuyu Depo Tadilatı	78.578	72.803	
5	Çiftlik Köyleri	İçmesuyu Depo Tadilatı	105.865	87.700	
6	Merkez ve Çamardı Köyleri	İçmesuyu Depo Tadilatı	116.042	86.323	
7	Bor-Kızılca	İçmesuyu Ayaklı Depo Onarım İşi	50.307	49.882	
8	Çamardı-Pınarbaşı	30m³ lük Biriktirme Deposu ve Terfi Binası Yapımı	35.384	33.490	
Toplam			**754.007**	**639.953**	

İhaleli İçme Suyu Projeleri

Sıra	İlçesi	İşin Adı	Yaklaşık Maliyet (TL)	İhale Bedeli (TL)	Açıklama
1	Merkez ve İlçe Köyleri	PVC Boru ve Fitinks Malzeme Alımı	110.650	88.774	Hizmete Sunuldu
3	Bor 21. Anaikmal Merkezi	İçmesuyu Tesisi Yapımı	554.118	463.493	
3	Merkez-Dikilitaş	İçmesuyu İsale Hattı Yapımı	63.040	57.500	
4	Merkez-Çayırlı	İçmesuyu İsale Hattı Yapımı	124.109	76.734	
Toplam			**851.918**	**686.501**	

Drenaj Yapılan Köyler

İlçe	Drenaj Yapılan Köy	Elde Edilen Su (Lt/Sn)	İlçe	Drenaj Yapılan Köy	Elde Edilen Su (Lt/Sn)
Merkez	Fesleğen	2	Bor	Karacaören	0,5
	Himmetli	3		Kavuklu	1
	Koyunlu	2		Hallaç	1
	Ovacık	3		Balcı	0,5
	Tepeköy	1,5		Tepeköy	1,3
	Yaylayolu	1,2			
Çamardı	Kocapınar	1,7	Ulukışla	Şeyhömerli	0,8
	Kavaklıgöl	1,8		Günel	1
	Bekçili	0,3		İlhan	0,3
	Yeniköy	0,5		Çanakçı	0,3
	Çukurbağ	2		Gümüş	0,4
	Demirkazık	0,6		Çiftehan	3,5
	Sulucaova	5		Alihoca	0,3

Sondaj Programı Faaliyetleri

2014 yılı içerisinde sondaj programı dahilinde 8 ünitede sondaj çalışması planlanmış ve bu işlerden 8 tanesi yılı içerisinde tamamlanarak hizmete sunulmuştur. Yapılan sondajlara ilişkin tablo aşağıdadır.

Sıra	İlçesi	Köyü	Yaklaşık Maliyet (TL)	İhale Bedeli (TL)	Yapılan İmalat	Açıklamalar
1	Merkez	Pınarcık	169.200	72.000	Sondaj	Hizmete Sunuldu
2	Ulukışla	Çiftehan				
3	Merkez	Yaylayolu	430.050	180.000		
4	Ulukışla	Tekneçukur				
5	Çamardı	Çukurbağ				
6	Çamardı	Elekgölü				
7	Çamardı	Mahmatlı				
8	Çamardı	Bekçili				
Toplam			**599.250**	**252.000**		

Kanalizasyon Programı Faaliyetleri

Kanalizasyon programı faaliyetleri çerçevesinde 2014 yılı içerisinde 12 adet iş planlanmış olup bunlardan 11 tanesi hizmete sunulmuştur. Proje detaylarına ilişkin tablo aşağıdadır ayrıca 79 adet limit kanalizasyon işi yapılmıştır.

Sıra	İlçesi	İşin Adı	Ödeneği (TL)	Harcaması (TL)	Yapılan İmalat	Açıklamalar
1	Merkez ve İlçe Köyleri	Korige Boru ve Ek Parçaları Alımı	139.699	99.500	Kanalizasyon	Hizmete Sunuldu
2	Merkez Ağcaşar	Ek Kanalizasyon İnşaatı	332.001	226.450	Kanalizasyon	
3	Ulukışla Emirler	Ek Kanalizasyon ve Foseptik İnşaatı	121.095	92.905	Kanalizasyon	
4	Merkez-Çarıklı-Kırkpınar	Doğal Arıtma Tesisi İnşaatı	245.463	139.000	Kanalizasyon	
5	Merkez Yaylayolu	Doğal Arıtma Tesisi İnşaatı	100.061	71.313	Kanalizasyon	
6	Merkez Elmalı	Doğal Arıtma ve 1500 Kişilik Fosseptik	112.660	73.041	Kanalizasyon	
7	Merkez Çayırlı	Doğal Arıtma ve 1500 Kişilik Fosseptik	116.230	70.941	Kanalizasyon	
8	Ulukışla Gümüş	Ek Kanalizasyon ve 1500 Kişilik Fosseptik	141.267	91.925	Kanalizasyon	
9	Ulukışla Çömlekçi	Ek Kanalizasyon İnşaatı	127.992	76.657	Kanalizasyon	
10	Çiftlik Kula Köyü	Ek Kan. Ve 1500 kiş. Fosseptik	158.536	103.270	Kanalizasyon	
11	Çiftlik Kitreli Köyü	Ek Kanalizasyon	154.690	99.393	Kanalizasyon	
12	Altunhisar Yeşilyurt	Ek Kanalizasyon+500 kişilik Foseptik + Doğal Arıtma	370.363	229.900	Kanalizasyon	İş devam ediyor
Toplam			**2.120.063**	**1.374.296**		

Vidanjör Programı Faaliyetleri

Vidanjör Programı faaliyetleri çerçevesinde 2014 yılı içerisinde 228 adet vidanjör işi (133 Merkez ve ilçe köylerine) hizmeti verilmiştir.

Doğrudan Temin

2014 yılı içerisinde 26 iş grubunda doğrudan temin yapılmıştır. Buna ilişkin tablo aşağıdadır.

Sıra	İlçesi/Köyü	Ödeneği (TL)	Harcaması (TL)	Yapılan İmalat	Açıklama
1	Merkez ve İlçe Köyleri	11.948	11.948	Elektrik Malzemesi Alımı İşi-2	Hizmete Sunuldu
2	Merkez ve İlçe Köyleri	15.344	15.344	Sıvı Klor Alım İşi	
3	Merkez ve İlçe Köyleri	6.667	6.667	Motopomp Alımı-2	
4	Merkez ve İlçe Köyleri	15.346	15.346	Koruge Boru Alımı	
5	Merkez ve İlçe Köyleri	2.891	2.891	Sulama Ağ Hattı İşi	
6	Merkez ve İlçe Köyleri	64.676	64.676	Klorlama Cihazı Takılması İşi	
7	Merkez ve İlçe Köyleri	44.132	44.132	Motopomp Alımı-3	
8	Merkez ve İlçe Köyleri	13.892	13.892	PVC Boru Alımı	
9	Merkez ve İlçe Köyleri	8.762	8.762	Sıvı Klor Alım İşi-2	
10	Merkez ve İlçe Köyleri	22.945	22.945	İçmesuyu Hattı Yapım İşi	
11	Merkez ve İlçe Köyleri	52.510	52.510	Jeofizik Yöntemlerle Yeraltı Suyu Arama İşi	
12	Merkez ve İlçe Köyleri	34.201	34.201	Elektrik Malzemesi Alımı İşi-3	
13	Merkez ve İlçe Köyleri	8.390	8.390	Sıvı Klor Alım İşi-3	
14	Merkez ve İlçe Köyleri	53.100	53.100	PVC Boru Alımı-2	
15	Merkez ve İlçe Köyleri	16.874	16.874	Motopomp Alımı-4	
16	Merkez ve İlçe Köyleri	12.799	12.799	Su Tesisatı Mlz. Alım İşi	
17	Merkez ve İlçe Köyleri	9.110	9.110	Tel Örgü İşi	
18	Merkez ve İlçe Köyleri	57.572	57.572	Koruge Boru Alımı-2	
19	Merkez ve İlçe Köyleri	62.047	62.047	PVC Boru Alımı-3	
20	Merkez ve İlçe Köyleri	149.741	149.741	Jeofizik Yöntemlerle Yeraltı Suyu Arama İşi	
21	Merkez ve İlçe Köyleri	64.332	64.332	Motopomp Alımı-5	
22	Merkez ve İlçe Köyleri	22.113	22.113	Klorlama Cihazı Takılması İşi-2	
23	Merkez ve İlçe Köyleri	30.411	30.411	Elektrik Malzemesi Alımı İşi-4	
24	Merkez ve İlçe Köyleri	12.316	12.316	Kanalizasyon İnşaatı İşi	
25	Merkez ve İlçe Köyleri	4.381	4.381	Toprak Koruma Projesi İşi	
26	Merkez ve İlçe Köyleri	8.779	8.779	Sıvı Klor Alım İşi-4	
Toplam		**805.279**	**805.279**		

İnsan Kaynakları

İnsan Kaynakları ve Eğitim Müdürlüğü Personel ve İcmali

Ünvan	Kişi
Müdür	1
Memur	3
İşçi	32
Toplam	**36**

Norm Kadro Çalışmaları

5902 sayılı Afet ve Acil Durum Yönetimi Başkanlığının Teşkilat ve Görevleri Hakkında Kanun gereğince kurulan Niğde İl Afet ve Acil Durum Müdürlüğü'nün ihdas edilen memur kadroları İl Afet ve Acil Durum Müdürlükleri ile Sivil Savunma Arama ve Kurtarma Birlik müdürlükleri Norm Kadro İlke ve Standartlarına Dair Yönetmeliğin 8. maddesi ve 5902 sayılı yasanın 18. maddesi 4. bendi gereğince İl Özel İdaremizin kadro cetvellerinde ayrı bir bölümde gösterilmekte iken; İl Afet ve Acil durum Yönetimi Başkanlığının Teşkilat ve Görevleri Hakkında Kanunda değişiklik yapan ve 27.02.2014 tarih ve 28926 sayılı Resmi Gazetede yayımlanan 6525 sayılı Bazı Kanun ve Kanun Hükmünde Kararnamelerde Değişiklik Yapılması Hakkında Kanun ile İl Afet ve Acil Durum Müdürlüğünün Afet ve Acil durum Yönetimi Başkanlığının taşra teşkilatı haline getirilmesiyle kadro ihdas, kadro iptal, taşınır ve taşınmazlar devir ve kayıt işlemlerinin yeniden değerlendiği ve yasayla getirilen değişiklikler doğrultusunda mevcut kadro cetvelimizde ekli bulunan Niğde İl Afet ve Acil Durum Müdürlüğünün kadroları mevcut kadro cetvelimizden çıkartılmıştır.

İl özel idaremizde görev yapan ve müktesep terfilerinde kadro değişikliğine ihtiyaç duyulan bazı Teknik Hizmetler Sınıfı, Genel İdare Hizmetleri Sınıfı Personellerinin ve boş muhtelif kadro değişiklikleri konusunda 2014 yılı içerisinde il genel meclisince muhtelif unvan ve kadrolarda iptal ve ihdas işlemleri yapılmıştır.

il genel meclisinin 17.04.2014 tarih ve 59 sayılı kararıyla il özel idaresinin görev ve sorumlulukları içinde yer alan kültür ve sosyal hizmetlere ilişkin görevlerin yürütülmesi için il özel idaresi bünyesinde Kültür ve Sosyal İşler Müdürlüğü kurulmuş birime müdür ve personel görevlendirmeleri yapılmıştır.

Teknik Hizmetler Sınıfından 1 adet 5 dereceli Ekonomist kadrosu ihdas edildi. İl Genel Meclisinin 01.09.2014 tarih ve 99 sayılı kararıyla.

Görevde Yükselme Ve Unvan Değişikliği

İdaremizde 1 adet ekonomist, 1 adet kimyager ve 2 adet memur kadroları için, kadrolar için görevde yükselme ve unvan değişikliği sınavı için başvurular alındı. 2015 Ocak ayında sınavları yapılacaktır.

İl Özel İdarelerinde Geçici İş Pozisyonlarında İşçi Çalıştırılmasına Dair Yönetmelik gereğince; İl Genel Meclisimizin 17.04.2014 tarih ve 55 sayılı kararı ile 5 ay 29 gün süreyle çalıştırılmak üzere muhtelif pozisyonlarda 50 adet mevsimlik işçi çalıştırılması için vize alınmıştır. Yıl içerisinde İş Kurumu aracılığı ile alımlar yapılarak çalıştırılmaları sağlanmıştır.

6360 sayılı yasa kapsamında belediyeleri kapatılarak il özel idaremize atanmak üzere başvuran İçmeli Belediye Başkanı, Elmalı Belediye Başkanı ve İl Özel İdaremizde görev yapmakta iken 1999 yılı mahalli idareler seçimlerinde Yeşilgölcük Belediye Başkanı olan ve belediyesi kapanmamakla birlikte 30 Mart 2014 tarihli mahalli idareler seçimlerinde aday olmayan personelimiz ile birlikte 3 eski belediye başkanının mahalli idareler ile Mahalle Muhtarlıkları ve İhtiyar Heyetleri Seçimi Hakkındaki 2972 sayılı Kanunun ek 3. maddesindeki hükme istinaden atamaları yapılmıştır.

İl özel idaremize 657 sayılı kanuna tabi muhtelif unvanlarda 4 personel naklen alınırken, 1 personelimiz başka bir kuruma tayin olmuştur.

İşçi emekli sayımız: Ocak ayında 3, Şubat ayında 1, Mart ayında 1, Nisan ayında 1, Mayıs ayında 8, Eylül ayında 2 olmak üzere toplam 16 işçimiz emekli olmuştur.

Memur emekli sayımız: Ocak ayında 1 müdür, eylül ayında bir hizmetli iki kişi emekli olmuştur.

Hizmet İçi Eğitim, Seminerler ve Toplantılar

Aday Memurların Temel ve Hazırlayıcı Eğitimi

2013/1KPSS sınav sonucu idaremize yerleştirilerek ataması yapılan 1 Mimar, 1 Jeoloji Mühendisi ve 1 Çevre Mühendisine Aday Memurların Yetiştirilmelerine Dair Yönetmelik kapsamında 12.08.2014-25.08.2014 tarihleri arasında Temel Eğitim, 28.08.2014-13.10.2014 tarihleri arasında Hazırlayıcı Eğitim verilmiştir.

Aday memurlarımız eğitimlerinin bitimine müteakip 10.12.2014 tarihinde asil memurluğa atanmış ve ilgilerin yemin merasimleri yapılmıştır.

AB Proje Yazma Eğitimi

Niğde Valiliği İl Planlama ve Koordinasyon Müdürlüğü Proje Destek ve Uygulama Birimi tarafından 09-10 Ocak 2014 tarihleri arasında İlimizin Avrupa Birliği fonlarından daha fazla yararlanmasını sağlamak amacıyla Avrupa Birliği Bakanlığı uzmanları tarafından verilen eğitime idaremiz Ar-ge sorumlusu katılmıştır.

Fizibilite Etüdü Hazırlama Eğitimi

İl Planlama ve Koordinasyon Müdürlüğü Proje Destek ve Uygulama Birimince;

Ahiler Kalkınma Ajansı Teknik Destek programı kapsamında 10-14 Kasım 2014 tarihleri arasında düzenlenen Fizibilite Etüdü Hazırlama Eğitimine idaremiz ar-ge personeli ve Mali Hizmetler Uzman Yardımcısı katılmışlardır.

Proje Eğitimi; Ahiler Kalkınma Ajansı 2014 yılı Teknik Destek Programı kapsamında hibe desteği almaya hak kazanan "Yenilenebilir Enerji Kaynaklı Soğuk Hava Deposu Fizibilite raporu hazırlama projesi" kapsamında 3 günlük fizibilite raporu hazırlama eğitimi akabinde 7 işgününden oluşan teknik proje hazırlama çalışmaları eğitimi 27.11.2014 tarihinde teknik personellerimiz ve ar-ge personellerimizin katılımıyla yapılmıştır.

6331 Sayılı Yasa Kapsamında Eğitimler

Farkındalık Eğitimi

Çalışma ve Sosyal Güvenlik Eğitim ve Araştırma Merkezinin (ÇASGEM) 04.06.2014 gün ve 29022 - 442 sayılı yazıları ile Valiliklere gönderdiği yazıları gereği Valiliğimizce organize edilen 6331 sayılı Kanunun getirmiş olduğu yükümlülükleri ve kamuda uygulamalarını anlatmak ve farkındalık oluşturmak üzere ilimizdeki Kaymakamlıklar, İl Müdürlükleri ve işveren vekili konumundaki birim amirlerine eğitim verildi.

Risk Değerlendirme Eğitimi

Çalışma ve Sosyal Güvenlik Eğitim ve Araştırma Merkezi (ÇASGEM) tarafından 16-20 Haziran 2014 tarihleri arasında yapılan Risk Değerlendirme eğitime idaremiz iş güvenliği uzmanımız katılmıştır.

Yangın Eğitimi ve Tatbikatı

20.06.2014 tarihinde Bor Belediyesince Pınarbaşı konkasör asfalt ve taş ocağı şantiyesi tesislerinde yangın eğitimi verilerek tatbikat yapıldı. Tatbikat ve eğitime 12 personelimiz katıldı.

Niğde Belediyesi İtfaiye Amirliği tarafından Yangından Korunma Yönetmeliğinin ilgili maddeleri gereğince itfaiye personeli eşliğinde verilen yangın eğitimi sonrasında alarm verilerek tatbikata geçildi.

Yapılan tatbikat sonrasında itfaiye personeli ile kurum personelimiz olası olumsuz senaryolara karşı nasıl hareket edeceği konusunda da karşılıklı görüş alış verişinde bulunuldu.

Hijyen Eğitimi

13.06.2014 tarihinde Milli Eğitim Müdürlüğü Halk Eğitim Merkezinde 27.06.2014 tarihinde idaremiz yemekhanesinde görev yapan yemekhane sorumlusu ve personeline hijyen eğitimi verildi.

İşyeri Egzersizleri ve Sağlıklı Beslenme Eğitimi

02.10.2014 tarihinde Niğde Gençlik Hizmetleri Spor İl Müdürlüğü tarafından Niğde'de kamu kurumlarında masa başında çalışan personelin verimliliğini artırmak ve kişinin sürekli oturmasından kaynaklanan rahatsızlıkları ortadan kaldırmanın amaçlandığı İşyeri egzersizleri uygulamalı olarak antrönör eşliğinde anlatıldı.

Niğde Kamu Hastaneleri Birliğince ülkemizde obezitenin önlenmesine ilişkin olarak yayımlanan Başbakanlık genelgesinde " Türkiye Sağlıklı Beslenme ve Hareketli Hayat Programı" kapsamında valilik onayıyla eğitim ve sunum idaremiz hizmet binası toplantı salonunda gerçekleştirildi.

Maliye Bakanlığınca Düzenlenen Eğitimler

Maliye Bakanlığı Bütçe ve Mali Kontrol Genel Müdürlüğünce Mali Yönetim ve İç Kontrol sisteminin geliştirilmesi çalışmalarına daha fazla rehberlik etmek, uygulamaları izlemek ve değerlendirmek amacıyla 18/20 Aralık 2014 tarihleri arasında Antalya ilinde düzenlediği İl Özel İdareleri Belediyeler Stratejiyi Geliştirme /Mali Hizmetler Birim Yöneticileri toplantısına idaremiz Mali Hizmetler Müdürü katılmıştır.

Yerel Yönetim Modülleri Eğitimleri

Bordro ve Gelir Modülü Eğitimi

1-İçişleri Bakanlığı Bilgi İşlem Dairesi Başkanlığı sorumluluk ve koordinasyonunda yürütülmekte olan e içişleri yazılım geliştirme ve idame projesi kapsamında; 15-16 Ocak 2014 tarihleri arasında yerel yönetim modüllerinden Bordro ve Gelir Modülü eğitimine iki personelimiz katılmıştır

Taşınır Mal, Bordro ve Gelir Modülü

E içişleri Yazılımı Geliştirme ve İdame Projesi kapsamında geliştirilen yerel yönetim modüllerinden taşınır mal, bordro ve gelir modülü eğitimi 21 Nisan -25 Nisan 2014 tarihleri arasında Antalya İlinde yapıldı.

21-22 Nisan taşınır mal modülü eğitimine idaremiz proje sorumlusuyla birlikte modül kullanıcısı personel katıldı.

24-25 Nisan 2014 tarihinde yapılan bordro ve gelir modülü eğitimine yine idaremizde modülü kullanan personellerimiz katılmışlardır.

Kurumumuzda Düzenlenen Yerel Yönetim Modül Eğitimleri

İçişleri Bakanlığı Eğitim Dairesi Başkanlığının düzenlediği yerel yönetim modüllerinden 15-16 Ocak 2014 tarihleri arasında yerel yönetim modüllerinden Bordro ve Gelir Modülü Eğitimi Eğitime katılan personelimiz ise aldıkları eğitimleri 28/29 Kasım 2013 tarihleri arasında idaremizdeki bordo ve gelir modülü üzerinde çalışan personel ve ilçe özel idarede görevli personeller olmak üzere 10 kişiye eğitim vermişlerdir.

Bilgisayar Eğitimi

28.01.2014 tarihinde Milli Eğitim Müdürlüğü ile yapılan işbirliği ile Kız Meslek Lisesi bilgisayar salonunda her birimden birer kişiye temel bilgisayar kursu (Office) eğitimi verildi.

Muhtarlara Eğitim

30 Mart 2014 Mahalli İdareler Genel Seçimleri sonucu seçilen köy ve mahalle muhtarlarına yeni görevlerindeki iş ve işlemleri daha iyi yürütebilmeleri için Valilik koordinatörlüğünde İl Kültür Müdürlüğü salonunda. 19-26 Haziran 2014 tarihleri arasında muhtelif konularda eğitimler verildi. İl Özel İdaresine ait konu olan Adreslerin güncel tutulması amacıyla bildirilmemiş olan yerleşim yeri adres değişikliklerinin nüfus idarelerine bildirilmesi konusunu idaremiz ADNKS sorumlusu tarafından, erken yaşta evliliklerin sebepleri ve sonuçları, erken yaşta evliliklerin TCK ve TMK başta olmak üzere ulusal mevzuat ve bu konuda yapılacak başvuru merkezleri konusunda idaremiz hukuk müşaviri tarafından eğitimler verilmiştir.

İlimize bağlı yerleşim birimlerinde bulunan köy ve mahalle muhtarlarına yönelik olarak Valiliğimiz ve Niğde Muhtarlar Derneği tarafından yürütülen "Katılımcı Demokrasi ve Çağdaş Yönetim Anlayışı Temelinde Etkin Muhtarlık Eğitim Projesi" kapsamında 08.12.2014-05.01.2015 tarihleri arasında merkez ve ilçe belde köy ve mahalle muhtarlarına yerel yönetim kanunları eğitimi, hizmet takip etme ve yönetim usülleri konusunda eğitim verildi. Eğitimci olarak idaremiz hukuk müşaviri görevlendirildi.

Diğer Seminer ve Eğitimler

İl Genel Meclis Üyeleri Seminerleri

Mahalli İdareler Eğitim Derneğince düzenlenen 20-24 Ekim 2014 tarihleri arasında Antalya/Lara'da yapılan 5302 sayılı İl Özel İdaresi Kanunu, İl Genel Meclis Üyelerinin görev ve sorumlulukları,

İl Genel Meclis üyelerinin özlük ve sosyal hakları, stratejik yönetim ve stratejik planlama vb. konularında düzenlenen eğitime il genel meclis üyelerimiz katılmışlardır.

Vilayetler Hizmet Birliği Eğitimleri

Vilayetler Hizmet Birliği Başkanlığınca 22-26 Eylül 2014 tarihleri arasında Erzurum İlinde Mali Hizmetler Eğitimi seminere düzenlendi. Seminere idaremiz Mali Hizmetler Müdürü katıldı.

Coğrafi Bilgi Sistemi Eğitimi

İdaremizde görevli bazı teknik personelimize İşlem Coğrafi Bilgi Sistemleri Mühendislik ve Eğitim Limited Şirketi tarafından; firmadan alınmış bulunan CBS programı ile ilgili şartname gere gereğince temel coğrafi bilgi sistemleri eğitimi 10.03.2014-14.03.2014 tarihleri arasında verilmiştir.

Kamu İhale Mevzuatı Bilgilendirme Eğitimi

Kayseri Valiliği Yatırım İzleme ve Koordinasyon Başkanlığınca kamu ihale genel tebliğine ilişkin değişikliklerin kamu kurum ve kuruluşlarına aktarılması amacıyla 20-21 Kasım 2014 tarihleri arasında düzenlenen kamu ihale mevzuatı bilgilendirme eğitim toplantısına idaremiz ihale birimi personelimiz katılmıştır.

Çalıştay

27-30 Mayıs 2014 tarihleri arasında Ankara ilinde Coğrafi Bilgi Sistemi sorumlusu 3 personelimiz çalıştaya katılmışlardır.

Mesleki Eğitim ve Stajlar

Mesleki Eğitim ve Yüksek öğretim Stajları

2013 yılında; 3308 sayılı Yasa Kapsamında mesleki eğitim ve yüksek öğrenim öğrencilerin stajları kapsamında idaremizde;

İdaremiz bünyesinde okudukları bölümlere göre Meslek Yüksek Okulunun muhtelif bölümlerinden 11 önlisans öğrencisi ile üniversitelerin lisans bölümünden okuyan 2 öğrenci ücretsiz stajlarını tamamlamışlardır.

3308 sayılı yasa kapsamında 2014-2015 eğitim öğretim yılında teknik ve endüstri meslek lisesinden, 3 adet elektrik elektronik bölümü ve 1 metal bölümü öğrencisi, ticaret meslek lisesi büro yönetimi ve sekreterlik bölümünden 2 öğrenci, 1 muhasebe ve Finansman öğrencisi, kız teknik lisesinden 2 bilişim teknolojileri öğrencisi, ile Faik Şahenk Teknik Lisesinden 2 elektrik-elektronik öğrencisi olmak üzere toplam 11 öğrenci 3308 sayılı yasa kapsamında mesleki eğitim yapmışlardır.

Yaz stajı olarak 7 meslek lisesi öğrencisi ücretsiz yaz stajı yapmıştır.

Mevsimlik İşçi Çalıştırılması

İl Özel İdarelerinde Geçici İş Pozisyonlarında İşçi Çalıştırılmasına Dair Yönetmelik gereğince; il genel meclisimizin 17.04.2014 tarih ve 55 sayılı kararı ile 5 ay 29 gün süreyle çalıştırılmak üzere muhtelif pozisyonlarda 50 adet mevsimlik işçi çalıştırılması için vize alınmıştır. Ve aşağıdaki takvime göre çalıştırılmışlardır. 29 adet vasıflı işçi (Operatör, şoför ve usta) 30.04.2014-28.10.2014 tarihleri arasında, 19 vasıfsız işçi ise 22.07.2014-08.12.2014 tarihleri arasında çalıştırılmışlardır.

Toplum Yararına Program (TYP)

Niğde İl Özel İdaresinin çalışma alanı içerisinde bulunan altyapı ve üst yapı çalışmaları, içme

suyu, kanalizasyon, asfalt bakım onarımı çalışmaları için Türkiye İş Kurumu Niğde İl Müdürlüğü ile imzalanan protokol ile Toplum Yararına Çalışma Projesi kapsamında 9 ay süreyle çalıştırılmak üzere 25 işçi istihdamı konusunda protokol yapılmış ve 21.10.2013 tarihi itibariyle program başlamıştır. T.Y.P. uygulama süresi 19.07.2014 tarihinde sona erecektir. Programın ödeneği iş kurumunca sağlanmıştır.

Yine 03.11.2014-15.06.2015 dönemini kapsayan 7,5 süreli 25 kişi olmak üzere Türkiye İş Kurumu ile yapılan protokol ile altyapı ve üst yapı çalışmaları, yol kaldırım yapımı, içme suyu, kanalizasyon, asfalt bakım ve onarımı, çöp toplama ve çevre temizliği için toplum yararına program uygulaması başlatılmıştır.

6360 Sayılı Yasa Çalışmaları

6360 sayılı yasa kapsamında ilimizde 30 Mart 2014 tarihi itibariyle 23 belde belediyesi kapatılarak köye dönüştürülmüş olup, anılan belediyelerden 81 daimi işçi 67 memur personel olmak üzere toplam 148 personel devralmış olup, memur personelden 1 Teknik personel istifaen görevden ayrılırken 1 personel ise vefat etmiştir. İşçi personelden 1 adedi ise emekli olmuştur.

Devlet Personel Başkanlığına ihtiyaç fazlası olarak bildirilen personel durumumuz 65 Memur, 80 işçi olmak üzere toplam 145 kişi olup,

2014 yılı içerisinde Devlet Personel Başkanlığının ilgili kurumlara atama teklifleri yapılarak idaremizden ayrılışı sağlanan personel durumu 31.12.2014 tarihi itibariyle 72 işçi ve 55 memur olmak üzere 127 kişidir.

8 işçi ve 10 memur personelin atamaları ilgili Bakanlıklardan gelmediği için kurumumuzdan ayrılışları 2015 yılına kalmıştır.

Destek Hizmetleri Müdürlüğü

Destek Hizmetleri Müdürlüğü Personeli ve İcmali

Ünvan	Kişi
Müdür	1
Memur	12
İşçi	104
Toplam	**117**

Yapılan İş Makinesi ve Araç Alımları

2014 yılında 16 adet iş makinesi ve araç alımı yapılmış olup, alınan iş makinesi ve araçlara ilişkin tablo aşağıda verilmiştir.

Sıra	Projenin Adı	Türü	Harcama (TL)
1	2 Adet Isuzu NPR 10 Şasi Üzerine 8+1 m3 Çöp Aracı Alımı	2	249.759,74
2	2 Adet Isuzu NPR 10 Şasi Üzerine 8+1 m3 Çöp Aracı Alımı	2	263.511,74
3	4 Adet Yeni Corolla Dizel 1.4.D-4D Touch Otomobil Alımı	4	265.458,23
4	4 Adet BMW F.700 GS Alçak Sele Motosiklet Alımı	4	174.903,19
5	2 Adet Isuzu NPR 10 Şasi Üzerine 8+1 m3 Çöp Aracı Alımı	2	255.944,00
6	2 Adet DYNAPAC CA 2800 Toprak Silindiri Alımı	2	409.480,00
	Toplam	**16**	**1.619.056,90**

Ambarlar ve Ambarlara İlişkin Kayıtlar

Destek Hizmetleri Müdürlüğü'ne bağlı olarak demirbaş ambarı, inşaat ambarı, yedek parça ambarı ve akaryakıt ambarı olmak üzere dört ambar mevcut olup birim müdürlüklerinin tüm malzeme ihtiyaçları ve muhafazası bu ambarlarda sağlanmaktadır. Aşağıda bu ambarlara ait 2014 yılı envanter değerleri tablo olarak verilmiştir.

Akaryakıt Ambarı

2014 Yılı Alınan Akaryakıt		
Mamulün Cinsi	**Miktarı (litre)**	**Tutarı (TL)**
Motorin	1.206.621	4.662.593,00
Benzin	8.845	39.368,98
Toplam		**4.701.961,98**

2014 Yıl Sonu Devreden Akaryakıt		
Mamulün Cinsi	**Miktarı (litre)**	**Tutarı (TL)**
Motorin	112.134	409.695,07
Benzin	2.873	12.981,70
Toplam		**422.676,77**

Yedek Parça Ambarı

Giriş (Kalem Sayısı)	Tutar (TL)	Çıkış (Kalem Sayısı)	Tutar (TL)
18.857	1.464.721	18.231	1.214.224

İnşaat Ambarı

Giriş (Kalem Sayısı)	Tutar (TL)	Çıkış (Kalem Sayısı)	Tutar (TL)
38.441	2.535.531	41.388	2.578.551

Demirbaş Ambarı

Giriş (Kalem Sayısı)	Tutar (TL)	Çıkış (Kalem Sayısı)	Tutar (TL)
294	2.111.310	778	1.331.725

2014 Yılı Harcanan Akaryakıt ve Yedek Parça Harcama Cetveli		
Mamulün Cinsi	**Miktarı (litre)**	**Tutarı (TL)**
Motorin	1.302.562	5.042.444
Benzin	11.4982	47.675,20
Yedek Parça ve Teçhizat		2.512.148,26
Toplam		**7.602.267,46**

2014 Yılı Atölyede Yapılan Bakım Onarım Çalışmaları

13 adet Motor Revizyonu yapılmıştır.
35 adet Ağır Şase Revizyon yapılmıştır.
768 adet Hafif Şase Tamiri yapılmıştır.
22 adet Kaynak ve Kaporta Boya yapılmıştır.
2014 yılı içerisinde atölyemizde yapılan Tamir ve Bakım için açılan İş Emri sayısı 838 adettir.

İş Makinelerinin Çalışma Randımanları

Çalışma Randımanları; iş makinelerinin bir yıl içerisinde toplam çalışma saatlerinin ay bazında hesaplanarak, çalışması gereken saat miktarı ile oranlanarak elde edilmiştir.

Makinanın Cinsi	Toplam Makina Sayısı	Toplam Çalışma Saati	Tüketilen Akaryakıt Miktarı (lt)	Çalışma Randımanı (%)
Dozer	2	2.769	110.755	115
Greyder	9	10.412	151.329	96
Ekskavatör	6	6.926	133.268	116
Lastik Tekerlekli Yükleyici	4	4.190	65.498	116
Kanal Kazıcı	9	3.860	32.202	43
Silindir	9	2.867	22.788	40
Kamyon	34	1.176.292	572.016	126
Çekici (Treyler)	3	160.909	81.783	179
Asfalt Distribütörü	3	37.105	63.134	45
Roley Tank	1	31.105	12.451	113
Akaryakıt Tankeri	1	26.748	5.937	97
Vidanjör	1	48.152	17.513	175
Su Tankeri	9	22.304	11.640	16
Çöp Toplama Aracı	4	55.962	13.930	51

SIRA NO	ARACIN CİNSİ	ADEDİ
1	Binek Otomobil	21
2	Pick-up (4x4)	13
3	Minibüs	5
4	Otobüs	9
5	Kamyonet	9
6	Damperli Kamyon	32
7	Tır (Çekici)	3
8	Asfalt Distribitörü	3
9	Kamyon Roleytank	1
10	Arazöz (Su Tankeri)	6
11	Vidanjör	1
12	Çöp Toplama Aracı	6
13	Vinç	1
14	Traktör	3
15	Greyder	9
16	Dozer	2
17	Yükleyici	4
18	Ekskavatör	6
19	Kazıcı-Yükleyici	11
20	Silindir	8
21	Yama Silindiri	3
22	Asfalt Finişeri	1
23	Seyyar Kompresör	2
24	Seyyar Kaynak Makinası	1
25	Çekilir Tip Asfalt Tankı	5
26	Jenaratör	3
27	Treyler Roleytank	2
28	Kasalı Treyler	1
29	Semi Treyler	3
30	Yataklı Yemekli Kamp Treyler	9
Toplam		**183**

2014 Yılı Makine Kiralama Gelirler

2014 yılı içerisinde İdaremize ait;

Dozer : 6
Greyder : 4
Silindir : 3
Ekskavatör : 1
Vidanjör : 4
Kanal Kazıcı : 1
Kompresör : 5
Treyler : 4

olmak üzere İş makineleri toplam 28 defa kiraya verilerek 27.865,00 TL gelir elde edilmiştir.

İl Özel İdare Yemekhane Envanteri

Dönem	Yemek Adedi	Gelir	Gider
2014	20.858	108.626	108.626

Ruhsat ve Denetim Müdürlüğü

Ruhsat ve Denetim Müdürlüğü Personeli ve İcmali

Ünvan	Kişi
Müdür	1
Memur	3
Toplam	**4**

2014 Yılına Ait Ruhsatlandırma Çalışmaları

3213 sayılı Maden Kanunu kapsamında;

I (a) grubu maden ocağı işletme ruhsat sayısı 7 adettir

İşyeri Açma ve Çalışma Ruhsatlarına İlişkin Yönetmelik kapsamında;

Gayri Sıhhi İşyeri Açma ve Çalışma Ruhsat sayısı 19 adettir.

Umuma açık istirahat ve eğlence yeri ruhsatı 8 adet olmak üzere

Toplam Sıhhi İşyeri Ruhsat sayısı 13 adettir.

5686 sayılı Jeotermal Kaynaklar ve Doğal Mineralli Sular Kanunu kapsamında;

6 adet jeotermal kaynak arama ruhsatı verilmiştir. Düşen sahaların 5686 sayılı kanuna göre ihale edilmesi sonucu elde edilen gelir 570.000,00 TL' dir.

3213 Sayılı Maden Kanunu Kapsamındaki Başvurulardan Edinilen Gelir ve Usulüne Uygun Olmayan Madencilik Faaliyetleri Kapsamında Kesilen Cezalar;

Maden ruhsatlarından alınan il özel idare payları toplamı: 610.000 TL

Toplam kesilen ceza : 72.450,14 TL

İdaremize Ait Jeotermal Kaynak Ruhsatlarında Ar-Ge Çalışmaları

Sayın Valimizin girişimleri ile MTA Genel Müdürlüğü'nden Çiftehan ve Narlıgöl sahalarında inceleme yapılması istenilmiştir. MTA Genel Müdürlüğü'nden gelen teknik ekip yerinde incelemeler yapmıştır.

Narköy Jeolojik Etüdü

İlimiz Merkez İlçe Narköy Köyü sınırlarında, 1998 yılında termal turizm merkezi ilan edilen sahada; termal ve sağlık turizminin gelişmesi için 3194 sayılı İmar Kanununun18. madde uygulamasıyla oluşan 328243 m2 alanlı 50 parsellik bölgede jeotermal potansiyelin araştırılması için jeoloji, jeokimya ve jeofizik etütlerin yapılmasının yanında daha derinlere inilerek sıcaklık değerinin arttırılması için gradyan sondaj yapılması planlanmaktadır. MTA Genel Müdürlüğünce yapılan etütler sonucunda 800 m ve 2000 m olmak üzere 2 sondaj kuyusu yeri belirlemiştir. Bu kuyulardan elde edilecek jeotermal su ile 7500 metre uzunluğundaki su dağıtım projesi yaklaşık maliyet hesabı yapılarak 2 aşamalı projenin 1. Aşaması olarak seracılık faaliyeti kapsamında 1730 metrelik iletim hattı ve 1000 tonluk su deposu yapımı maliyet çalışmaları bitirilmiştir.

Çiftehan Jeolojik Etüdü

İlimiz Ulukışla İlçesi Çiftehan Köyü sınırlarında, MTA Genel Müdürlüğü tarafından bölgede jeotermal potansiyelin araştırılması için jeoloji, jeokimya ve jeofizik etütlerin yapılmasına müteakip 800 metre jeotermal sondaj kuyusu açma işine 26.11.2014 tarihinde başlanmış olup iş devam etmektedir.

Emlak ve İstimlak Müdürlüğü

Emlak ve İstimlak Müdürlüğü Personeli ve İcmali

Ünvan	Kişi
Müdür	1
Memur	2
Toplam	**3**

Emlak ve İstimlak Müdürlüğü Kuruluşu ve Yaptığı Çalışmalar

Müdürlüğümüz, Valilik Makamı'nın 23/05/2011 tarih ve 2499 sayılı oluru ile teşekkül etmiştir.

Müdürlüğümüz; mülkiyeti İdaremize ait olan gayrimenkullerin tapularının alınması, İl Özel İdaresinin görev alanına giren hizmetler ile ilgili taşınmaz alımına, satımına, trampa edilmesine, tahsisine, tahsis şeklinin değiştirilmesine veya tahsisli bir taşınmazın akar haline getirilmesine dair yetkili organlardan karar alınması için gerekli iş ve işlemler, mülkiyeti idaremize ait olan taşınmazların kiraya verilmesi işlemleri ve kira tahsilat işlemlerinin takip edilmesi, mülkiyeti idaremize ait lojmanların personele tahsisi işlemleri, mülkiyeti idaremize ait olup, özel ve tüzel kişilerin işgalinde bulunan taşınmazların işgalden arındırılması ile işgalcilere ecrimisil uygulanması iş ve işlemleri, taşınmazlar üzerinde işgalci olup, işgalden vazgeçmeyenlere yönelik ecrimisil, meni müdahale ve kal davası açılması için gerekli girişimlerde bulunulması iş ve işlemleri, gayrimenkuller ile ilgili ortaya çıkabilecek hukuki konuların ilgili birimlere intikali ile ilgili iş ve işlemler, İdaremiz mülkiyetindeki taşınmazlar ile ilgili diğer her türlü idari iş ve işlemler, İmar planında kamu yararına ayrılan ve özel idare görev alanına giren özel ve tüzel kişilere ait taşınmazların kamulaştırılması için gerekli görüşme, yazışma ve anlaşmaların yapılması veya yargıya intikali için gerekli olan iş ve işlemlerin yürütülmesi, imar planlarında okul veya kamu hizmetleri alanında kalmayan özel ve tüzel kişilere ait taşınmazların, kamu hizmetinde kullanılmak üzere kamulaştırılması için alınacak kamu yararı kararı ile ilgili iş ve işlemler ile kamulaştırma işlemlerinin yapılması, İl Özel İdaresinin görev alanına giren hizmetlerin yapılması için taşınmaz mallar üzerinde irtifak hakkı kurulması, Kamu kurum ve kuruluşlarına ait taşınmaz malların ihtiyaç halinde Kamulaştırma Kanununun 30. maddesi gereğince satın alınması, İdaremiz ile diğer kamu kurum ve kuruluşları ve 3. şahıslar arasında yapılan protokollü işlerin tahsilat takip iş ve işlemlerini yapmak ve İl Koordinasyon ve İzleme Sistemi iş ve işlemlerini takip etmek, hizmetlerini yapmakla sorumludur.

Faaliyetler

Taşınmaz Envanterleri

Müdürlüğümüz kurulduğu günden itibaren İdaremize ait gayrimenkullerinin tapu kayıtlarını almış ve envanterlerini çıkarmıştır.

Aralık 2014 itibari ile İdaremiz adına tapuda kayıtlı: Merkez'de 965, Altunhisar İlçesi'nde 252, Bor İlçesinde 103, Çamardı İlçesi'nde 170, Çiftlik İlçesi'nde 67, Ulukışla İlçesi'nde 500 ve Mersin İlinde 1/6 hisseye sahip 1 adet olmak üzere toplam 2.058 adet taşınmazımız bulunmaktadır.

Lojmanlar

İdaremize ait olan 1 adet Vali Konağı ve 61 adet memur lojmanları bulunmaktadır. Lojmanlardan 39 adeti kiradadır. Lojman kira tahsilatları Müdürlüğümüz tarafından takip edilmektedir.

Kiralamalar

2014 yılında 44 adet taşınmazımız kiradadır. Kiraya verilen bu taşınmazlardan dolayı 2.387.318,00-TL kira tahakkuku yapılmış ve tahsilat işlemleri devam etmektedir.

Müdürlüğümüz, İdaremize ait taşınmazlarla ilgili her türlü iş ve işlemler ile amirlerin verdiği benzer nitelikteki diğer iş ve işlemleri yerine getirmektedir.

Hukuk Müşavirliği

Hukuk Müşavirliği Personel ve İcmali

Ünvan	Kişi
Hukuk Müşaviri	1
Avukat	1
Toplam	**2**

Kuruluş ve Görev Tanımı

Niğde İl Özel İdaresi Hukuk Müşavirliği, 5302 sayılı İl Özel İdaresi Kanunu'nun İl Özel İdaresi Teşkilatı başlıklı 35.maddesinde geçen "İl özel idaresi teşkilatı; İl özel idaresi teşkilatı; genel sekreterlik, mali işler, sağlık, tarım, imar, insan kaynakları, hukuk işleri birimlerinden oluşur." hükmüne ve 10.06.2007 tarihli ve 26548 sayılı Resmi Gazete'de yayımlanan İl Özel İdareleri Norm Kadro İlke ve Standartlarına Dair Yönetmelik hükümlerine dayanarak oluşturulmuştur. Kurumsal kimliğin tamamlanması anlamında son adım olarak da Niğde İl Özel İdaresi Hukuk Müşavirliği Görev Ve Yetki Yönetmeliği de İl Genel Meclisinin 06.02.2008 tarih ve 17 sayılı kararı ile çıkartılarak yürürlüğe girmiştir.

Hukuk Müşavirliği bünyesinde 1 Hukuk Müşaviri, 1 Avukat toplam 2 kişi görev yapmaktadır. Hukuk müşavirliğimiz 5302 sayılı Kanunun Valinin görev ve yetkileri başlıklı 30. maddesinin c fıkrasında geçen "İl Özel İdaresini Devlet dairelerinde ve törenlerde, davacı veya davalı olarak da yargı yerlerinde temsil etmek veya vekil tayin etmek. " hükmüne göre Niğde Valisinin vermiş olduğu vekaletnameye göre kurumumuzu vekil sıfatıyla temsil etmektedir. Hukuk Müşavirliği; Vali ve Genel Sekreter tarafından tevdi edilen konular hakkında istişari mahiyette hukuki görüş verir. İdarenin leh veya aleyhine açılan davalar ile icra takiplerini adli, idari ve mali yargı mercileri ile Hakem veya Hakem Heyetleri nezdinde takip edip neticelendirir ve bunların dosyalarını düzenler, kayıtlarını tutar.

Mahkeme ve İcra Dairelerinde Takip Edilen Dava Konuları

Hukuk Mahkemelerinde, tazminat, alacak, tescil, tespit, muarazanın men'i, itirazın iptali, müdahalenin men'i ve kal, , kamulaştırmasız el atma, kira tespiti, ecr'i misil, tahliye, ve Ceza Mahkemelerinde açılan davalara müdahil sıfatı ile katılma v.s. davaları takip edilmektedir.

İdare Mahkemelerinde, İdaremiz tarafından kamu kurumlarının yapmış olduğu işlemlere karşı açılan iptal davaları ile İdaremiz aleyhine açılan iptal ve tam yargı davaları takip edilmektedir.

İcra Müdürlüklerinde İdaremiz aleyhine açılan ilamlı ve ilamsız icra takipleri ile İdaremiz tarafından açılan ilamlı ve ilamsız icra takip dosyaları takip edilmektedir. Buna göre 2014 yılında derderst ve infaz olmuş dosyalar şu şekildedir; İcra Dairelerinde 101 derdest, 13 infaz; 6183 sayılı kanuna göre yapılan takiplerde 25 derdest, 7 infaz; İdari Yargıda görülen davalarda 79 derdest, 11 infaz; Hukuk Mahkemelerinde görülen davalarda 65 derdest, 6 infaz; Ceza Mahkemelerinde görülen davalarda 6 derdest, 2 infaz.

Basın Yayın ve Halkla İlişkiler Müdürlüğü

Basın Yayın ve Halkla İlişkiler Müdürlüğü Personeli ve İcmali

Ünvan	Kişi
Müdür	1
Memur	2
İşçi	1
Toplam	**4**

Müdürlüğümüz, İl Genel Meclisinin 07/07/2011 tarihli ve 58 sayılı kararı ile 5302 sayılı kanunun 35 inci maddesine istinaden teşekkül etmiştir.

Müdürlüğümüzde 1 Tekniker (Müdür V.), 1 Mühendis, 1 V.H.K.İ. ve 1 İşçi olmak üzere toplam 4 personel görev yapmaktadır.

Müdürlüğümüz il özel idaresi dergisinin hazırlanması, stratejik plan hazırlanması, e-İçişleri projesinin uygulanması, bilgi teknolojileri işlemleri, web sayfasının hazırlanıp güncellenmesi ve Köylerin Altyapısının Desteklenmesi Projesi (KÖYDES), Konya Ovası Projesi (KOP), Mevsimlik Tarım İşçilerinin Hayatlarını İyileştirme Projesi (METİP) vb. uygulanan projelerin sekreterya hizmetlerini yapmakla sorumludur.

2014 yılında Müdürlüğümüzün yürüttüğü faaliyetler aşağıda belirtilmiştir;

• Reklam, tanıtım, basın yayın işlerinin yürütülmesi kapsamında idare olarak 4 ayda bir yayınlanan İl özel idare dergisinin hazırlanıp basımı yapılarak 80 İl Valiliği, 50 İl Özel İdaresine ve İlimizde bulunan kamu kurum ve kuruluşlarına iletimi sağlanmıştır.

• İdaremiz resmi yazışma iş ve işlemlerini e-içişleri projesiyle birlikte elektronik ortamda yapmaktadır. Bu kapsamda 124 personelin aktif kullanımı sağlanmakta ve gerekli eğitimleri verilmektedir. Ayrıca 2014 yılında 2 adet personelimize elektronik imza kartı temini yapılmıştır. Sertifika süresi dolan 25 Kullanıcının sertifikaları yenilenmiştir. Bakanlık tarafından kullanıma açılmış olan modüllerin eğitimleri tamamlanmış ve modüller aktif olarak kullanıma açılmıştır.

• Bilgi işlem hizmetlerinin yürütülmesi kapsamında idaremiz resmi web sitesinin güncelleme ve tasarımı, idaremiz envanterine kayıtlı 110 adet masaüstü bilgisayar, 18 adet Laptop ve IPAD , 61 yazıcı, 13 adet tarayıcının bakım onarımları yapılarak işletilmesi sağlanmaktadır.

e-Devlet'e geçebilmemiz için
e-İçişleri Projesi...
e-İçişleri Mobile Yayında
e-İÇİŞLERİ (e-BAKANLIK) PROJESİ
Kamunun kendi işleyişini, özel sektör ve vatandaşın devlet ile olan iş ve işlemlerini azami ölçüde kolaylaştırarak, elektronik ortama taşımak için başlatmış olduğu "e-Dönüşüm Türkiye Projesi" faaliyetleri kapsamında, İçişleri Bakanlığına düşen görevin önemli bir parçasını oluşturan e-İçişleri Projesi; Bakanlığımız merkez birimleri, valilikler, kaymakamlıklar ve il özel idarelerinin yürütmüş olduğu iş ve işlemlerin elektronik ortamda yapılmasını ve diğer kamu kurum ve kuruluşları ile bilgi paylaşımını sağlamak maksadıyla başlatılan bir değişim projesidir.
Bu sayede bir taraftan Bakanlığımız nezdinde iş ve işlemleri olan vatandaşlarımıza büyük kolaylıklar sağlanırken diğer taraftan da valilik ve kaymakamlıklara taşrada "e-Dönüşüm Türkiye Projesi"ne öncülük etme imkanı sağlanmıştır.
Uygulama
Eğitim
Sunucu : IBFS0412WEB70
Kullanıcı Adı
Beni Hatırla
e - İçişleri Projesi
Giriş
Sertifikalı Giriş
e-İçişleri
İletişim numaraları için tıklayınız...
T.C. NİĞDE İL ÖZEL İDARESİ
2015-2019 STRATEJİK PLANI

T.C. NİĞDE İL ÖZEL İDARESİ
26 KÖYÜN İÇME SUYU DEPOLARININ ELEKTRİK ENERJİSİ İHTİYACININ GÜNEŞ ENERJİSİNDEN KARŞILANMASI PROJESİ
14
12
NİĞDE İLİ KÖYLERİNDE ÇEVRE KİRLİLİĞİNİN GİDERİLMESİ PROJESİ
2013 2013 2013
FAALİYET RAPORU
KOP, NİĞDE'NİN TARIMSAL ÇEHRESİNİ DEĞİŞTİRDİ
KÖYLERİMİZ ŞEHİR OLACAK PROJESİ
2015-2019 STRATEJİK PLANI

AR-GE Birimi

İdaremiz Ar-Ge Birimi hem yeni fikirler üretmek hem de mevcut fikirlere fon bulma konusunda 2014 yılında proje çalışmalarını yürütmüştür. Ar-Ge birimi tarafından hazırlanan projelere ilişkin analizler aşağıda verilmiştir.

Ahiler Kalkınma Ajansı Projeleri

Teknik Destek Programı

Niğde İlinde Coğrafi Bilgi Sistemleri ile Çöp Toplama Rotalarının Optimizasyonu Projesi

Niğde Merkez Köylerine Hizmet Götürme Birliği adına "Niğde İlinde Coğrafi Bilgi Sistemleri ile Çöp Toplama Rotalarının Optimizasyonu" konulu eğitim projesiyle başvuru yapılmış ve 15.000 TL hibe desteği almaya hak kazanılmıştır. Niğde İl Özel İdaresi, Bor Belediyesi ve Niğde Belediyesi'nden toplam 10 katılımcıya 7 gün (56 saat) uygulamalı eğitim verilmiş olup rota optimizasyonu çalışmaları halen devam etmektedir.

Yenilenebilir Enerji Kaynaklı Soğuk Hava Deposu Fizibilite Raporu Hazırlanması Projesi

Niğde İl Özel İdaresi adına "Yenilenebilir Enerji Kaynaklı Soğuk Hava Deposu Fizibilite Raporu Hazırlanması konulu eğitim projesiyle başvuru yapılmış ve 12.000 TL hibe desteği almaya hak kazanılmıştır. Niğde İl Özel İdaresi ve Niğde Merkez Köylerine Hizmet Götürme Birliği'nden toplam 10 katılımcıya 7 gün (56 saat) uygulamalı eğitim verilerek proje tamamlanmıştır.

Küçük Ölçekli Altyapı Mali Destek Projeleri

Niğde İl Özel İdaresi Hizmet Binasının Elektrik Enerjisi İhtiyacının Güneş Enerjisiyle Karşılanması Projesi

Niğde İl Özel İdaresi adına "Niğde İl Özel İdaresi Hizmet Binasının Elektrik Enerjisi İhtiyacının Güneş Enerjisiyle Karşılanması" isimli projenin yapım işleri tamamlanmıştır. Projeyle birlikte Niğde İl Özel İdaresi İdari Hizmet Binası bitişiğindeki otopark alanı üzerine 48 KW/h ve Bor Pınarbaşı Asfalt Tesisi'nde 75 KW/h olmak üzere toplam 123 KW/h gücünde fotovoltaik panel sistemi tamamlanmıştır. Sistemin çift yönlü sayaçla mahsuplaşma usulü çalıştırılması için MEDAŞ ve TEDAŞ başvuruları yapılmış olup sonuçlanması beklenmektedir. Gerçekleştirilen projenin toplam maliyeti 493.513,04 TL olup, 352.581,45 TL tutarı Ajans'tan sağlanan hibe ile gerçekleştirilmiştir. Proje nihai raporu Aralık/2014 itibariyla tamamlanarak Ahiler Kalkınma Ajansı'na gönderilmiştir.

26 Köyün İçme Suyu Pompalarının Elektrik Enerjisi İhtiyaçlarının Güneş Enerjisiyle Karşılanması Projesi

Niğde Merkez Köylerine Hizmet Götürme Birliği adına "26 Köyün İçme Suyu Pompalarının Elektrik Enerjisi İhtiyaçlarının Güneş Enerjisiyle Karşılanması" isimli projenin yapım işleri tamamlanmıştır. Projeyle birlikte;

Merkez İlçeye bağlı Güllüce (22 KW/h), Kızılören (15 KW/h), Narköy (10 KW/h), Taşılca (10 KW/h) ve Tırhan (20 KW/h) köylerinde toplam 77 KW/h,

Bor İlçesine bağlı Bayat (15 KW/h), Bereket (5 KW/h), Gökbez (5 KW/h), Karamahmutlu (10 KW/h), Kavuklu (5 KW/h), Kaynarca (15 KW/h), Kürkçü (5 KW/h), Seslikaya (5 KW/h) köylerinde toplam 65 KW/h,

Çamardı İlçesine bağlı Çardacık (5 KW/h), Pınarbaşı (15 KW/h), Orhaniye (10 KW/h) olmak üzere toplam 30 KW/h,

Çiftlik İlçesine bağlı Çardak (33 KW/h) ve Kula (5 KW/h) olmak üzere toplam 38 KW/h,

Ulukışla İlçesine bağlı Altay (8,5 KW/h), Başmakçı (10 KW/h), Eminlik (20 KW/h), Hasangazi (10 KW/h), Kolsuz (10 KW/h), Tepeköy (5 KW/h) olmak üzere toplam 63,5 KW/h gücünde sistemlerin inşaat ve montaj süreçleri tamamlanmıştır.

Projenin uygulandığı 24 adet köydeki toplam kurulu güç 273,5 KW/h olarak gerçekleşmiştir.

Sistemin çift yönlü sayaçla mahsuplaşma usulü çalıştırılması için MEDAŞ ve TEDAŞ başvuruları yapılmış olup sonuçlanması beklenmektedir. Gerçekleştirilen projenin toplam maliyeti 1.112.545,82 TL olup, 503.436,93 TL tutarı ajans'tan sağlanan hibe ile gerçekleştirilmiştir. Proje nihai raporu Ekim/2014 itibariyle tamamlanarak Ahiler Kalkınma Ajansı'na gönderilmiştir.

Tamamlanan yenilenebilir enerji projeleriyle birlikte Niğde İl Özel İdaresi toplam 400 KW/h fotovoltaik enerji kurulu gücüne ulaştırılmış durumdadır.

Bu güç miktarıyla idaremiz, ülkemizdeki tüm özel idareler arasında 1. sıraya yerleşmiş durumdadır.

Güdümlü Destek Projesi

Niğde İl Özel İdaresi tarafından hazırlanarak T.C. Kalkınma Bakanlığı Ahiler Kalkınma Ajansı tarafından desteklenen "Çiftehan Termal Kompleks ve Günübirlik Tesisleri" projesi kapsamında 2.500.000 TL hibe desteği alınmıştır. Proje sözleşmesi 7 Kasım 2014 tarihi itibariyle imzalanmış olup yürütme çalışmaları devam etmektedir.

Sosyal Destek (SODES) Projeleri

T.C. BASBAKANLIK DEVLET PLANLAMA TEŞKİLATI
SODES
SOSYAL DESTEK PROGRAMI

T.C. Kalkınma Bakanlığı SODES Programından 194.774 TL hibe desteği almaya hak kazanan "Niğde İli Köylerinde Çocuk Oyun Parklarıyla Daha Mutlu Çocuklar" isimli projemiz Mayıs 2014 itibariyle proje nihai raporu sunularak tamamlanmıştır. Proje, Merkez (Himmetli, Hasaköy, Gösterli, Kömürcü, Ağcaşar), Altunhisar (Uluören, Tepeköy), Bor (Obruk, Kaynarca, Bayat), Çamardı (Yelatan, Eynelli), Çiftlik (Murtaza, Sultanpınarı, Şeyhler, Kula, Çardak) ve Ulukışla (Hasangazi, Beyağıl) köylerinde uygulanarak tamamlanmıştır.

T.C. Çevre ve Şehircilik Bakanlığı

Niğde İl Özel İdaresi'nin çöp kamyonu, çöp konteyneri, köy sokak aydınlatmalarının LED sistemlere dönüşümü, kanal temizleme aracı ihtiyaçları doğrultusunda 12 adet proje başvurusu 2014 yılı içerisinde hazırlanmış olup toplam 310.000 TL şartlı nakdi yardım temin edilmiştir.

T.C.
ÇEVRE VE ŞEHİRCİLİK
BAKANLIĞI

T.C. Kültür ve Turizm Bakanlığı

T.C.
KÜLTÜR VE TURİZM BAKANLIĞI

Niğde ilinin tarihi ve kültürel öneme haiz zenginliklerinin korunarak turizm potansiyelinin zenginleştirilmesi amacıyla tarihi bina restorasyonları, turizm altyapısı, turistik alanların çevre düzenlemesi konularında ilimiz genelinde gerçekleştirilmesi planlanan 37 proje için 2 adet proje başvuru dosyası hazırlanarak 15.754.653 TL tutarında hibe talep edilmiştir. Başvuruların 2015 yılı içerisinde sonuçlanması beklenmektedir.

T.C. İçişleri Bakanlığı

TÜRKİYE CUMHURİYETİ İÇİŞLERİ BAKANLIĞI

Niğde İl Özel İdaresi Ar-Ge Birimi tarafından hazırlanarak Niğde Muhtarlar Derneği adına Dernekler Dairesi Başkanlığı'na sunulan «Katılımcı Demokrasi ve Çağdaş Yönetim Anlayışı Temelinde Etkin Muhtarlık Eğitimleri Verilmesi ve Niğde Muhtarlar Çalıştayı Düzenlenmesi» isimli proje, Türkiye 1. si olarak 57.910 TL hibe desteği almaya hak kazanmıştır. Proje kapsamındaki eğitimler halen devam etmekte olup Mart/2015 itibariyle tamamlanması öngörülmektedir.

T.C. Çalışma ve Sosyal Güvenlik Bakanlığı

ÇSGB
T.C. ÇALIŞMA VE SOSYAL GÜVENLİK BAKANLIĞI

Avrupa Birliği Europe Aid fonları tarafından desteklenen "Dezavantajlı Bireylerin İstihdam Edilebilirliklerinin ve Sosyal Entegrasyonlarının Geliştirilmesi" programı kapsamında idaremiz tarafından ilimizdeki eski hükümlü ve tutuklulara meslek kazandırılarak tekrar suça yönelmelerinin engellenmesi amacıyla "One More Chance" (Bir Şans Daha) isimli proje hazırlanarak sunulmuştur. Proje, teknik değerlendirme aşamasından geçmiş olup sonucun Şubat/2015'te açıklanması beklenmektedir.

T.C. Gençlik ve Spor Bakanlığı ile Milli Piyango İdaresi

Niğde Valiliği'nin «Köylerimiz Şehir Olsun» vizyonu dahilinde idaremiz tarafından

1.Köy Açıkhava Spor Parkları

2.Basketbol-Voleybol Sahaları

3.Minyatür Sentetik Çim Saha

Projeleri hazırlanarak kurumlara sunulan ve toplam proje bedeli 2.940.776 TL olan projelerin gerçekleştirilmesi için (%50) 1.470.388,00 TL hibe talep edilmiş olup 2015 yılı içerisinde sonuçlanması beklenmektedir.

T.C. Başbakanlık Tanıtma Fonu Kurulu Sekreterliği Projesi

Niğde İl Özel İdaresi Ar-Ge Birimi tarafından hazırlanarak Niğde Valiliği adına sunulan "Dünya Polisleri Anadolu'da Buluşuyor" isimli proje, ilgili bakanlıklara bağlı 7 adet değerlendirme komisyonundan geçmesine rağmen proje ortaklarından olan Uluslararası Polis Birliği Türkiye Başkanlığı'nın kapatılması sebebiyle uygulanamamıştır. Proje, revize edilerek 2015 yılı içerisinde tekrar sunulacaktır.

TÜBİTAK Projesi

İdaremiz tarafından hazırlanarak Niğde Polis Meslek Yüksek Okulu tarafından TÜBİTAK Bilim ve Toplum Projeleri Destekleme Programı kapsamında sunulan "Her Hareket Bir İz Bırakır" isimli çocuk ve genç eğitimi projemiz, teknik ve performans ölçütleri değerlemelerinden geçmesine rağmen proje ortağı diğer kurumların proje yürütme kapasitelerinin yetersiz görülmesi sebebiyle hibe desteği alamamıştır. Proje, Niğde Üniversitesi'nin ortaklığı ile birlikte revize edilerek 2015 yılı içerisinde tekrar sunulacaktır.

Avrupa Birliği Projeleri

İdaremiz Ar-Ge Birimi tarafından hazırlanarak Niğde Merkez Köylerine Hizmet Götürme Birliği adına Erasmus+ Programı KA1 Projeleri Yetişkin Eğitimi projeleri kapsamında sunulan "Yerel Karar Vericilerin, Politika Yapıcıların ve Uygulayıcıların Sürdürülebilir Çevre ve Kalkınma Temelinde Yenilenebilir Enerji Kaynakları Alanında Eğitimi" isimli proje, hibe desteği için gerekli 2. elemeyi geçememiştir. Proje, 2015 yılı içerisinde geliştirilerek KA2 Projeleri Stratejik Ortaklıklar başlığı altında tekrar sunulacaktır.

KOP Projeleri

Niğde İl Özel İdaresinin "Niğde İlinde 3 Adet Yenilenebilir Enerji Kaynaklı Soğuk Hava Deposu Yapımı" projesi, Konya Ovası Bölge Kalkınma İdaresi Başkanlığı (KOP BKİB) tarafından 4.100.000 TL hibe desteği amlaya hak kazanmıştır. Mühendislik ve planlama süreçlerinin Mayıs/2015 itibariyle tamamlanması planlanan proje kapsamında ilimizde 3 adet yenilenebilir enerji kaynaklı (su kaynaklı ısı pompası+fotovoltaik sistem) soğuk hava deposu ilimizin hizmetine sunulacaktır. Soğuk hava depolarının soğutulmasıyla birlikte su kaynaklı ısı pompası tarafından üretilen ısıl enerjiyle aynı anda kamu binalarının ısıtılması da mümkün olacaktır.

Mali Analiz

Hazırlanan bu projelerden;

Teknik Destek Projesi	: 27.000 TL
T.C. İçişleri Bakanlığı Dernekler Dairesi Başkanlığı Projesi	: 57.910 TL
KOP BKİB Projesi	: 4.100.000 TL
Güdümlü Proje	: 2.500.000 TL
T.C. Çevre ve Şehircilik Bakanlığı	: 310.000 TL

Olmak üzere 9 projede Toplam 6.994.910 TL tutarında hibe desteği Niğde İl'ine kazandırılmış bulunmaktadır.

EKLER

İÇ KONTROL GÜVENCE BEYANI

Üst yönetici olarak yetkim dahilinde; Bu raporda yer alan bilgilerin güvenilir, tam ve doğru olduğunu beyan ederim.

Bu raporda açıklanan faaliyetler için bütçe ile tahsis edilmiş kaynakların, planlanmış amaçlar doğrultusunda ve iyi mali yönetim ilkelerine uygun olarak kullanıldığını ve iç kontrol sisteminin işlemlerin yasallık ve düzenliliğine ilişkin yeterli güvenceyi sağladığını bildiririm.

Bu güvence, üst yönetici olarak sahip olduğum bilgi ve değerlendirmeler, iç kontroller, iç denetçi raporları ile Sayıştay raporları gibi bilgim dahilindeki hususlara dayanmaktadır.

Burada raporlanmayan, idarenin menfaatlerine zarar veren herhangi bir husus hakkında bilgim olmadığını beyan ederim.

(Niğde-...../02/2015)

Necmeddin KILIÇ

Vali

Üst Yönetici

İÇ KONTROL GÜVENCE BEYANI

Harcama yetkilisi olarak yetkim dahilinde; Bu raporda yer alan bilgilerin güvenilir, tam ve doğru olduğunu beyan ederim.

Bu raporda açıklanan faaliyetler için idare bütçesinden harcama birimimize tahsis edilmiş kaynakların etkili, ekonomik ve verimli bir şekilde kullanıldığını, görev ve yetki alanım çerçevesinde iç kontrol sisteminin idari ve mali kararlar ile bunlara ilişkin işlemlerin yasallık ve düzenliliği hususunda yeterli güvenceyi sağladığını ve harcama birimimizde süreç kontrolünün etkin olarak uygulandığını bildiririm.

Bu güvence, harcama yetkilisi olarak sahip olduğum bilgi ve değerlendirmeler, iç kontroller, iç denetçi raporları ile Sayıştay raporları gibi bilgim dahilindeki hususlara dayanmaktadır.

Burada raporlanmayan, idarenin menfaatlerine zarar veren herhangi bir husus hakkında bilgim olmadığını beyan ederim.

(Niğde-12/02/2015)

Ali NEBOL

Genel Sekreter

Harcama Yetkilisi

MALİ HİZMETLER BİRİM YÖNETİCİSİNİN BEYANI

Mali hizmetler birim yöneticisi olarak yetkim dahilinde; Bu idarede, faaliyetlerin mali yönetim ve kontrol mevzuatı ile diğer mevzuata uygun olarak yürütüldüğünü, kamu kaynaklarının etkili, ekonomik ve verimli bir şekilde kullanılmasını temin etmek üzere iç kontrol süreçlerinin işletildiğini, izlendiğini ve gerekli tedbirlerin alınması için düşünce ve önerilerimin zamanında üst yöneticiye raporlandığını beyan ederim.

İdaremizin 2014 yılı Faaliyet Raporunun "Mali Bilgiler" bölümünde yer alan bilgilerin güvenilir, tam ve doğru olduğunu teyit ederim.

(Niğde-..../..../2015)

Zeliha Özdemir YÜCEL	**Hüseyin YİĞİT**	**Hüseyin UÇAR**
Gerçekleştirme Yetkilisi	**Muhasebe Yetkilisi**	**Mali Hizmetler Müdürü**

İÇ KONTROL GÜVENCE BEYANI

Harcama yetkilisi olarak yetkim dahilinde; Bu raporda yer alan bilgilerin güvenilir, tam ve doğru olduğunu beyan ederim.

Bu raporda açıklanan faaliyetler için idare bütçesinden harcama birimimize tahsis edilmiş kaynakların etkili, ekonomik ve verimli bir şekilde kullanıldığını, görev ve yetki alanım çerçevesinde iç kontrol sisteminin idari ve mali kararlar ile bunlara ilişkin işlemlerin yasallık ve düzenliliği hususunda yeterli güvenceyi sağladığını ve harcama birimimizde süreç kontrolünün etkin olarak uygulandığını bildiririm.

Bu güvence, harcama yetkilisi olarak sahip olduğum bilgi ve değerlendirmeler, iç kontroller, iç denetçi raporları ile Sayıştay raporları gibi bilgim dahilindeki hususlara dayanmaktadır.

Burada raporlanmayan, idarenin menfaatlerine zarar veren herhangi bir husus hakkında bilgim olmadığını beyan ederim.

(Niğde-12/02/2015)

Burçu TERECİ

Hukuk Müşavir V.

İÇ KONTROL GÜVENCE BEYANI

Harcama yetkilisi olarak yetkim dahilinde; Bu raporda yer alan bilgilerin güvenilir, tam ve doğru olduğunu beyan ederim.

Bu raporda açıklanan faaliyetler için idare bütçesinden harcama birimimize tahsis edilmiş kaynakların etkili, ekonomik ve verimli bir şekilde kullanıldığını, görev ve yetki alanım çerçevesinde iç kontrol sisteminin idari ve mali kararlar ile bunlara ilişkin işlemlerin yasallık ve düzenliliği hususunda yeterli güvenceyi sağladığını ve harcama birimimizde süreç kontrolünün etkin olarak uygulandığını bildiririm.

Bu güvence, harcama yetkilisi olarak sahip olduğum bilgi ve değerlendirmeler, iç kontroller, iç denetçi raporları ile Sayıştay raporları gibi bilgim dahilindeki hususlara dayanmaktadır.

Burada raporlanmayan, idarenin menfaatlerine zarar veren herhangi bir husus hakkında bilgim olmadığını beyan ederim.

(Niğde-12./02/2015)

Hakan ELMAS

Genel Sekreter Yrd.

Emlak ve İstimlak

Müdür V.

İÇ KONTROL GÜVENCE BEYANI

Harcama yetkilisi olarak yetkim dahilinde; Bu raporda yer alan bilgilerin güvenilir, tam ve doğru olduğunu beyan ederim.

Bu raporda açıklanan faaliyetler için idare bütçesinden harcama birimimize tahsis edilmiş kaynakların etkili, ekonomik ve verimli bir şekilde kullanıldığını, görev ve yetki alanım çerçevesinde iç kontrol sisteminin idari ve mali kararlar ile bunlara ilişkin işlemlerin yasallık ve düzenliliği hususunda yeterli güvenceyi sağladığını ve harcama birimimizde süreç kontrolünün etkin olarak uygulandığını bildiririm.

Bu güvence, harcama yetkilisi olarak sahip olduğum bilgi ve değerlendirmeler, iç kontroller, iç denetçi raporları ile Sayıştay raporları gibi bilgim dahilindeki hususlara dayanmaktadır.

Burada raporlanmayan, idarenin menfaatlerine zarar veren herhangi bir husus hakkında bilgim olmadığını beyan ederim.

(Niğde 12/02/2015)

Mehmet IŞILAR
Tarımsal Hizmetler
Müdürü

İÇ KONTROL GÜVENCE BEYANI

Harcama yetkilisi olarak yetkim dahilinde; Bu raporda yer alan bilgilerin güvenilir, tam ve doğru olduğunu beyan ederim.

Bu raporda açıklanan faaliyetler için idare bütçesinden harcama birimimize tahsis edilmiş kaynakların etkili, ekonomik ve verimli bir şekilde kullanıldığını, görev ve yetki alanım çerçevesinde iç kontrol sisteminin idari ve mali kararlar ile bunlara ilişkin işlemlerin yasallık ve düzenliliği hususunda yeterli güvenceyi sağladığını ve harcama birimimizde süreç kontrolünün etkin olarak uygulandığını bildiririm.

Bu güvence, harcama yetkilisi olarak sahip olduğum bilgi ve değerlendirmeler, iç kontroller, iç denetçi raporları ile Sayıştay raporları gibi bilgim dahilindeki hususlara dayanmaktadır.

Burada raporlanmayan, idarenin menfaatlerine zarar veren herhangi bir husus hakkında bilgim olmadığını beyan ederim.

(Niğde-12/02/2015)

Şahide DAL

İmar ve Kentsel İyileştirme Müdürü

İÇ KONTROL GÜVENCE BEYANI

Harcama yetkilisi olarak yetkim dahilinde; Bu raporda yer alan bilgilerin güvenilir, tam ve doğru olduğunu beyan ederim.

Bu raporda açıklanan faaliyetler için idare bütçesinden harcama birimimize tahsis edilmiş kaynakların etkili, ekonomik ve verimli bir şekilde kullanıldığını, görev ve yetki alanım çerçevesinde iç kontrol sisteminin idari ve mali kararlar ile bunlara ilişkin işlemlerin yasallık ve düzenliliği hususunda yeterli güvenceyi sağladığını ve harcama birimimizde süreç kontrolünün etkin olarak uygulandığını bildiririm.

Bu güvence, harcama yetkilisi olarak sahip olduğum bilgi ve değerlendirmeler, iç kontroller, iç denetçi raporları ile Sayıştay raporları gibi bilgim dahilindeki hususlara dayanmaktadır.

Burada raporlanmayan, idarenin menfaatlerine zarar veren herhangi bir husus hakkında bilgim olmadığını beyan ederim.

(Niğde-12/02/2015)

Nihat ÖZARAS

Plan Proje Yatırım ve İnşaat

Müdür V.

İÇ KONTROL GÜVENCE BEYANI

Harcama yetkilisi olarak yetkim dahilinde; Bu raporda yer alan bilgilerin güvenilir, tam ve doğru olduğunu beyan ederim.

Bu raporda açıklanan faaliyetler için idare bütçesinden harcama birimimize tahsis edilmiş kaynakların etkili, ekonomik ve verimli bir şekilde kullanıldığını, görev ve yetki alanım çerçevesinde iç kontrol sisteminin idari ve mali kararlar ile bunlara ilişkin işlemlerin yasallık ve düzenliliği hususunda yeterli güvenceyi sağladığını ve harcama birimimizde süreç kontrolünün etkin olarak uygulandığını bildiririm.

Bu güvence, harcama yetkilisi olarak sahip olduğum bilgi ve değerlendirmeler, iç kontroller, iç denetçi raporları ile Sayıştay raporları gibi bilgim dahilindeki hususlara dayanmaktadır.

Burada raporlanmayan, idarenin menfaatlerine zarar veren herhangi bir husus hakkında bilgim olmadığını beyan ederim.

(Niğde-12/02/2015)

Gülay ÖKSÜZOĞLU

İnsan Kaynakları ve Eğitim

Müdürü

İÇ KONTROL GÜVENCE BEYANI

Harcama yetkilisi olarak yetkim dahilinde; Bu raporda yer alan bilgilerin güvenilir, tam ve doğru olduğunu beyan ederim.

Bu raporda açıklanan faaliyetler için idare bütçesinden harcama birimimize tahsis edilmiş kaynakların etkili, ekonomik ve verimli bir şekilde kullanıldığını, görev ve yetki alanım çerçevesinde iç kontrol sisteminin idari ve mali kararlar ile bunlara ilişkin işlemlerin yasallık ve düzenliliği hususunda yeterli güvenceyi sağladığını ve harcama birimimizde süreç kontrolünün etkin olarak uygulandığını bildiririm.

Bu güvence, harcama yetkilisi olarak sahip olduğum bilgi ve değerlendirmeler, iç kontroller, iç denetçi raporları ile Sayıştay raporları gibi bilgim dahilindeki hususlara dayanmaktadır.

Burada raporlanmayan, idarenin menfaatlerine zarar veren herhangi bir husus hakkında bilgim olmadığını beyan ederim.

(Niğde-12/02/2015)

Hulusi BAYOL
Basın Yayın ve Halkla İlişkiler
Müdür V.

İÇ KONTROL GÜVENCE BEYANI

Harcama yetkilisi olarak yetkim dahilinde; Bu raporda yer alan bilgilerin güvenilir, tam ve doğru olduğunu beyan ederim.

Bu raporda açıklanan faaliyetler için idare bütçesinden harcama birimimize tahsis edilmiş kaynakların etkili, ekonomik ve verimli bir şekilde kullanıldığını, görev ve yetki alanım çerçevesinde iç kontrol sisteminin idari ve mali kararlar ile bunlara ilişkin işlemlerin yasallık ve düzenliliği hususunda yeterli güvenceyi sağladığını ve harcama birimimizde süreç kontrolünün etkin olarak uygulandığını bildiririm.

Bu güvence, harcama yetkilisi olarak sahip olduğum bilgi ve değerlendirmeler, iç kontroller, iç denetçi raporları ile Sayıştay raporları gibi bilgim dahilindeki hususlara dayanmaktadır.

Burada raporlanmayan, idarenin menfaatlerine zarar veren herhangi bir husus hakkında bilgim olmadığını beyan ederim.

(Niğde-12../02/2015)

Selahattin DAVARCI
Ruhsat ve Denetim
Müdürü

İÇ KONTROL GÜVENCE BEYANI

Harcama yetkilisi olarak yetkim dahilinde; Bu raporda yer alan bilgilerin güvenilir, tam ve doğru olduğunu beyan ederim.

Bu raporda açıklanan faaliyetler için idare bütçesinden harcama birimimize tahsis edilmiş kaynakların etkili, ekonomik ve verimli bir şekilde kullanıldığını, görev ve yetki alanım çerçevesinde iç kontrol sisteminin idari ve mali kararlar ile bunlara ilişkin işlemlerin yasallık ve düzenliliği hususunda yeterli güvenceyi sağladığını ve harcama birimimizde süreç kontrolünün etkin olarak uygulandığını bildiririm.

Bu güvence, harcama yetkilisi olarak sahip olduğum bilgi ve değerlendirmeler, iç kontroller, iç denetçi raporları ile Sayıştay raporları gibi bilgim dahilindeki hususlara dayanmaktadır.

Burada raporlanmayan, idarenin menfaatlerine zarar veren herhangi bir husus hakkında bilgim olmadığını beyan ederim.

(Niğde-12../02/2015)

Işıl ÇAKICI

Yol ve Ulaşım Hizmetleri

Müdürü

İÇ KONTROL GÜVENCE BEYANI

Harcama yetkilisi olarak yetkim dahilinde; Bu raporda yer alan bilgilerin güvenilir, tam ve doğru olduğunu beyan ederim.

Bu raporda açıklanan faaliyetler için idare bütçesinden harcama birimimize tahsis edilmiş kaynakların etkili, ekonomik ve verimli bir şekilde kullanıldığını, görev ve yetki alanım çerçevesinde iç kontrol sisteminin idari ve mali kararlar ile bunlara ilişkin işlemlerin yasallık ve düzenliliği hususunda yeterli güvenceyi sağladığını ve harcama birimimizde süreç kontrolünün etkin olarak uygulandığını bildiririm.

Bu güvence, harcama yetkilisi olarak sahip olduğum bilgi ve değerlendirmeler, iç kontroller, iç denetçi raporları ile Sayıştay raporları gibi bilgim dahilindeki hususlara dayanmaktadır.

Burada raporlanmayan, idarenin menfaatlerine zarar veren herhangi bir husus hakkında bilgim olmadığını beyan ederim.

(Niğde-12/02/2015)

Gülay BARIN

Yazı İşleri Müdürü

İÇ KONTROL GÜVENCE BEYANI

Harcama yetkilisi olarak yetkim dahilinde; Bu raporda yer alan bilgilerin güvenilir, tam ve doğru olduğunu beyan ederim.

Bu raporda açıklanan faaliyetler için idare bütçesinden harcama birimimize tahsis edilmiş kaynakların etkili, ekonomik ve verimli bir şekilde kullanıldığını, görev ve yetki alanım çerçevesinde iç kontrol sisteminin idari ve mali kararlar ile bunlara ilişkin işlemlerin yasallık ve düzenliliği hususunda yeterli güvenceyi sağladığını ve harcama birimimizde süreç kontrolünün etkin olarak uygulandığını bildiririm.

Bu güvence, harcama yetkilisi olarak sahip olduğum bilgi ve değerlendirmeler, iç kontroller, iç denetçi raporları ile Sayıştay raporları gibi bilgim dahilindeki hususlara dayanmaktadır.

Burada raporlanmayan, idarenin menfaatlerine zarar veren herhangi bir husus hakkında bilgim olmadığını beyan ederim.

(Niğde-12/02/2015)

Halil İbrahim SOYDAŞ

Destek Hizmeleri

Müdür V.

İÇ KONTROL GÜVENCE BEYANI

Harcama yetkilisi olarak yetkim dahilinde; Bu raporda yer alan bilgilerin güvenilir, tam ve doğru olduğunu beyan ederim.

Bu raporda açıklanan faaliyetler için idare bütçesinden harcama birimimize tahsis edilmiş kaynakların etkili, ekonomik ve verimli bir şekilde kullanıldığını, görev ve yetki alanım çerçevesinde iç kontrol sisteminin idari ve mali kararlar ile bunlara ilişkin işlemlerin yasallık ve düzenliliği hususunda yeterli güvenceyi sağladığını ve harcama birimimizde süreç kontrolünün etkin olarak uygulandığını bildiririm.

Bu güvence, harcama yetkilisi olarak sahip olduğum bilgi ve değerlendirmeler, iç kontroller, iç denetçi raporları ile Sayıştay raporları gibi bilgim dahilindeki hususlara dayanmaktadır.

Burada raporlanmayan, idarenin menfaatlerine zarar veren herhangi bir husus hakkında bilgim olmadığını beyan ederim.

(Niğde-12../02/2015)

Serhat ÜNVER

Kültür ve Sosyal İşler

Müdür V.

T.C. Niğde İL ÖZEL İDARESİ